65 409 3 119 I

PERIODICO

DELLA SOCIETÀ STORICA COMENSE

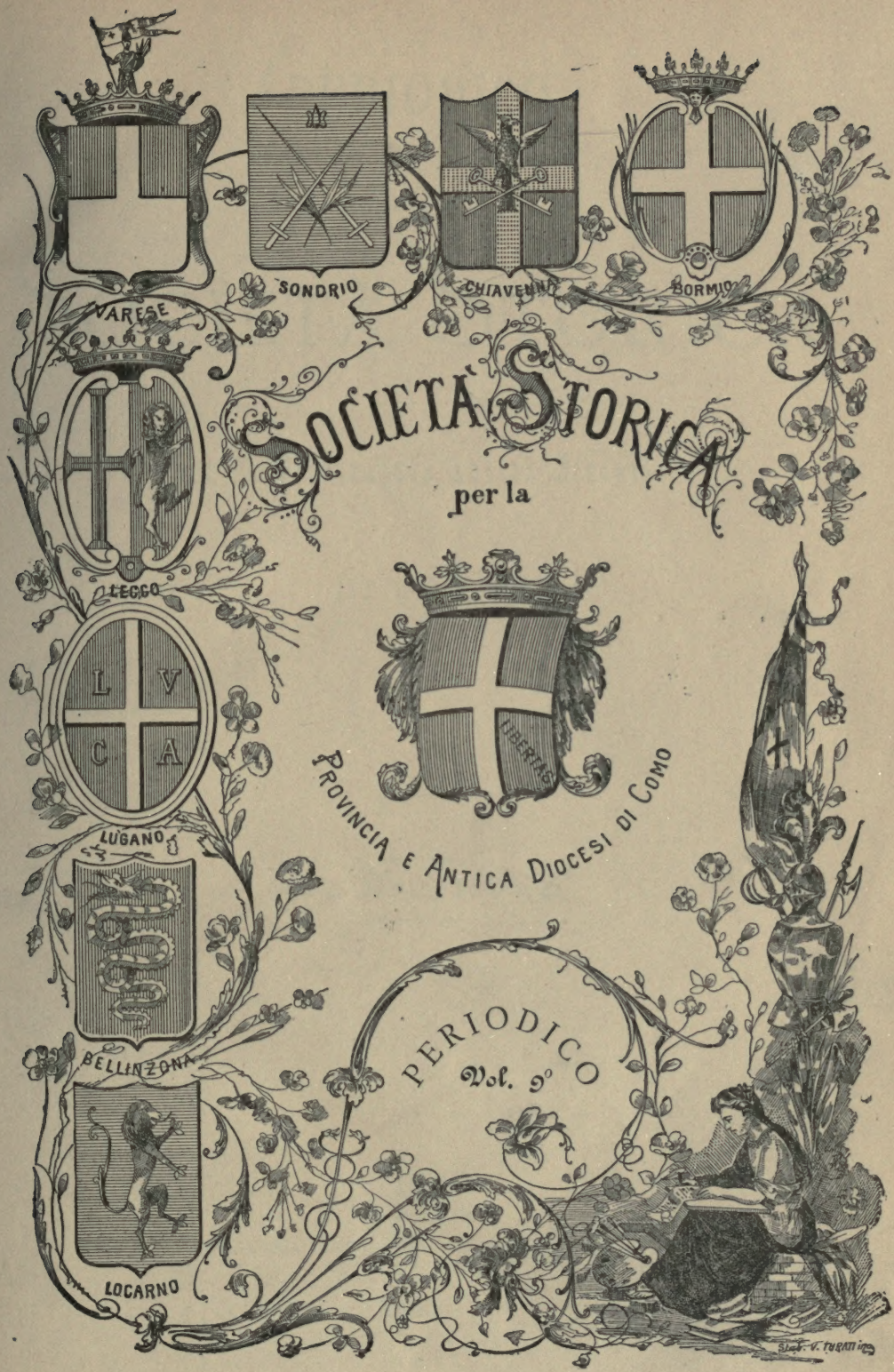

Società Storica per la Provincia e Antica Diocesi di Como

PERIODICO

Vol. 9°

Periodico storico comense
V. 9-10

PERIODICO

DELLA

SOCIETÀ STORICA

per la Provincia e antica Diocesi

DI COMO

VOLUME NONO

COMO
TIPOGRAFIA PROVINCIALE F. OSTINELLI DI C. A.

1892.

DG
975
C7P4
v. 9-10

656243
16.4.57

PROPRIETÀ LETTERARIA

LETTERE DUCALI VISCONTEE

Volume II.

Intestazione:

« Ecce Registrum litterarum domini, in quo registrate sunt littere emanate tempore regiminis Spectabilis et egregii viri domini Marci de Putheobonello de Mediolano honorabilis civitatis et districtus Cumarum Potestatis pro Ill.° Principe et Excell.° domino domino duce Mediolani etc. Papie Anglerieque comite, cuius officium incoavit anno domini currente Mccccxviiij° die xxv septembris, et finivit die xxvj Septembris Mccccxx, existentibus cancellarii comunis Cumarum domino Johanne de ruschonibus, Aliolo de judicibus et Michaele de ferrarijs, cujus Alioli loco, qui decessit de mense decembris Mccccxviiij° successit lucanor de Andrianis » (1).

---

(1) Sui fogli di guardia di questo volume, fra un arruffio di nomi, di intestazioni, ecc., leggonsi i versi:

« Yo sappo in aqua e semeno in arena. | Altruy fa lo mal et io porto la pena
« Mal habiendo e ben espetando hodie in doman se ne va lano
« Et io vengo vegio canuto sotto questo ingano ».

CCXXXVI. Milano, 1419, 11 agosto.

(Fol. 1).

Il nobile *Marco Pozzobonelli,* milanese, viene nominato podestà della città e distretto di Como, a vece di Giovanni da Iseo, revocato, a datare dal 26 settembre p. v., per sei mesi, e col salario ed emolumenti soliti.

CCXXXVII. Milano, 1419, 3 agosto.

(Fol. 2).

Nomina del nobile *Giovannino de' Peggi,* cittadino milanese, a capitano del lago di Como, in surrogazione del nobile Lanterio de' Occhi di Brescia, a datare dal 1° ottobre p. v. e per sei mesi, col salario di fiorini 36 mensili per sè, vicario giurisperito e sua famiglia, e con 40 paghe, sotto il comando di due conestabili, con stipendio di fiorini 3 per ciascuna paga.

CCXXXVIII. Milano, 1419, 15 dicembre.

(Fol. 2 t.).

Elezione di *Lucanore degli Andreani* (1), cittadino comasco, a cancelliere della comunità, da oggi in avanti, a vece del defunto Aliolo de' Giudici.

---

(1) Curioso il nome di *Lucanor*, nel casato Andreani, comasco. Per le edizioni dell'opera del MANUEL: *El conde Lucanor*, cfr.: *Le comte Lucanor, apologues et fabliaux du XIV siècle, traduits de l'espagnol, précédés d'une notice sur le vie de Don Juan Manuel par Adolphe de Puibusque.* Paris, Amyot, 1854, in-8. Sul fodero del volume V delle *Lettere Ducali*, alludendosi all'Andreani ed a' suoi due colleghi di cancelleria, Paolo Lucini e Biagio de' Galli, leggesi il mottetto poco decente che segue:

« Lucanor fantasma
Paulus sibi colega
Blasius ita
Lambertengus cacha
Pelegrinus mangia ».

CCXXXIX. Milano, 1419, 16 ottobre.

(Fol. 3).

Lettera dei maestri delle entrate ducali al referendario di Como *Gabriele da Capodiferro*. — Si rinnova l'ordine in iscritto, andato smarrito, di soddisfare il castellano di Torre Rotonda, Cristoforo da Conate, delle lire 24 e soldi 8 imperiali, da lui spese per certi lavoreri fatti in quel suo castello. La lista sua era come tale prodotta:

Infrascripta laboreria fecit fieri castelanus, ut asserit suis expensis, que necessaria erant, et assendunt ut infra:

Primo pro murando incastrum unum pro retinendo aquam in fossum a parte exteriori versus burgum de pomario extimatis libr. j. sol. XIJ.

Item pro palencato cum antipecto circum circa coratorium lapidis cum colonellis, perticis, clavis et magisterio extimatis libr. x.

Item pro guarda una super ponte introitus exterioris castri, computatis lignaminibus, lapidibus, cupis, assidibus et alijs necessariis et magistero extimatis libr. XIJ sol. XVJ.

CCXL. Milano, 1419, 26 settembre.

(Fol. 3 t.).

Lettera ducale al podestà e sapienti di provvisione di Como. — A restituire le cose al loro pristino stato e a togliere gl' inconvenienti circa la ricognizione delle cause civili e delle sicurtà delle navi e la descrizione dei consoli dei comuni del lago, vogliasi serbare l'ordine usato a' tempi del duca genitore, e secondo i decreti osservati in allora.

CCXLI. Milano, 1419, 27 settembre.

(Fol. 4).

Tediato dalle suppliche presentate dal notaio *Guglielmo Brozzi* e figlio Donato, cittadini comaschi, il duca di Milano

rimette al suo podestà di Como di far eseguire la sentenza già prolata nella causa vertente tra i Brozzi e Antonio da Carpano (1).

CCXLII. Milano, 1419, 15 dicembre.

(Fol. 4 t.).

Lettera dei maestri delle entrate ducali al referendario di Como, a favore del maestro di bombarde Francesco Pessoni:

Egregie frater carissime. Scribimus vobis quatenus responderi faciatis magistro Francisco de pessonibus de lugano, qui illic fabricat unam Bombardam Ill.mi domini nostri de libris quinquaginta imperialium, et hoc ultra illas libras centum de quibus sibi responderi fecistis in prestantia, ipso tamen Francisco satisdante, quod meritabit dictos denarios in opere dicte bombarde. Dat. Mediolani die XV decembris MCCCC°XVIIIJ°.

Magistri Intratarum etc.
Jacobinus.
Christoforus.

A tergo: Egregio fratri carissimo Referendario Cumarum (2).

CCXLIII. Milano, 1419, 10 novembre.

(Fol. 5).

Il duca di Milano autorizza il referendario e sapienti di provvisione di Como ad imporre ai cittadini e distrettuali di quella città una taglia di fiorini 306 « pro sanando nonnulla debita » di quel comune.

CCXLIV. Milano, 1419, 19 novembre.

(Fol. 5).

Il duca di Milano ai medesimi, perchè, appena giunto il tempo, procedano al subaffitto dell'incanto dei dazi della comu-

(1) V. anche le lettere ducali 4 ottobre 1419, a fol. 46.
(2) Cfr. indietro i numeri CLXXXVII e CCVII e avanti il CCLXXIII.

nità e distretto di Como, per un anno prossimo avvenire, cominciante alle calende di gennaio. E ciò coi modi usati nello scorso incanto, « cum maioribus tamen augumentis et maioribus aventagiis quam plus poteritis », non procedendo ad alcuna deliberazione senza licenza ducale o dei maestri delle entrate.

CCXLV. Milano, 1419, 1 dicembre.

(Fol. 5 t.).

I maestri delle entrate ducali rimandano al referendario di Como i capitoli stabiliti sopra il dazio della gabella del sale e sopra il dazio delle biade del lago di Como, procedendo all'incanto secondo la continenza di detti capitoli.

I capitoli erano i seguenti:

Super datio gabelle salis civitatis et episcopatus Cumarum.

Primo, quod homines totius plebis Grabadone teneantur levare a gabella salis suprascripta pro toto anno in quatuor terminis sachos octuaginta salis, videlicet sachos viginti a die primo januarij usque per totum mensem martij, alios sachos xx a die primo aprillis usque per totum mensem Junij. Alios sachos xx a die primo jullii usque per totum mensem septembris. Et reliquos sachos xx a die primo octobris usque per totum mensem decembrem cujuslibet annj. Et quod si non levaverint ipsas quantitates salis pro primo, secundo, tertio et quarto termino vel altero ipsorum amittant salem, quem non acceperint, vel non levaverint in quolibet termino eis limitato utsupra. Et nichilominus teneantur ipsi homines ad solutionem dicti salis, quam solutionem facere teneantur datiarijs ipsius gabelle in quatuor terminis utsupra, videlicet quartam partem pro primis xx sachis salis in kallendis mensis Aprillis, aliam quartam partem, pro secundis xx sachis, in kall. mensis Aprillis, aliam quartam, pro tertijs xx sachis, in kall. mensis octobris, et reliquam quartam partem pro ultimis xx sachis salis, per totum mensem decembris cujuslibet annj. Et hoc ad rationem stariorum x salis pro quolibet sacho, et ad computúm libr. viginti duarum ad libram grossam Cumarum pro quolibet stario, et pro pretio soldorum qua-

dragintaquatuor imperialium, monete Mediolani, pro quolibet stario salis. Ad quam salis quantitatem accipiendam et levandam utsupra, et ad solutionem ipsius salis, teneatur unus pro alio, et unum comune pro altero dicte plebis.

Item quod homines totius plebis Ollonij infra, exceptis hominibus terre Collegi, teneantur levare et accipere a suprascripta gabella pro toto anno sachos quadraginta salis, in terminis, modis et ordinibus superius descriptis.

Item quod homines plebis Dongi videlicet homines totius comunitatis Dungi et homines totius comunis Cremie teneantur levare et accipere a suprascripta gabella pro toto anno, sachos xx salis, in terminis, modis, et ordinibus superius specificatis.

Item quod quamvis taxatum sit dictis plebibus dictam quantitatem salis, nichilominus non possint uti alieno sale quam sale J. d. domini nostri, sub pena contenta in datis et ordinibus ipsius gabelle.

Item quod gabellatores suprascripte gabelle possint inquirere et inquiri facere omnes fraudatores ipsius gabelle, qui utuntur alio sale, quam sale prelibati domini nostri.

Item quod domini magistri provideant utrum debeant administrari jus super datio suprascripto contra fraudantes, secundum formam dati Mediolani, an secundum formam dati Cumarum.

Responsio: fiat jus secundum datum Cumarum.

Super datio bladi lacus Cumarum.

Quod omnes qui conducere voluerint castaneas virides, seu gussutas, teneantur ad solutionem suprascripti datij, compensando staria tria dictarum castanearum viridarum seu cum gussa pro uno stario castanearum pistarum. Et quod solvant ad computum soldorum duodecim imper. pro modio compensando utsupra.

Item quod si quis conduxerit vel conduci fecerit frumentum vel bladum alicujus generis vel maneriei in pallea vel in palleis teneatur solvere dictum datium, secundum extimationem factam de dicto blado.

Item quod si quis contrafecerit, amittat bladum, navem, plaustra et utensilia, ut sit mentio in alijs capitulis.

CCXLVI. Milano, 1419, 31 ottobre.

(Fol. 6 t.).

I maestri delle entrate ducali al podestà ed al referendario di Como. Per essersi assentato dal suo ufficio il tesoriere della comunità di Como, *Anselmo de' Verri,* ordinano di passare a nuova nomina.

CCXLVII. Como, 1419, 9 novembre.

(Fol. 6 t.).

In osservanza del soprascritto ordine, il podestà Marco Pozzobonello ed il referendario Gabriele da Capodiferro, eleggono a nuovo tesoriere di Como *Andrea de' Pellegrini,* fil. qd. don Adalberto, cittadino ed abitante in Como.

CCXLVIII. Abbiategrasso, 1419, 12 dicembre.

(Fol. 8).

Grida per lo studio di Pavia:

Dux Mediolani etc. Intendentes nunc, quo dei gratia firmata Papie est aeris salubritas, studium ibidem reformari, et breviter reflorere, volumus et vobis mandamus, quatenus faciatis statim publice proclamari quod quicumque scolares comisse tibi potestati jurisdictioni suppositi in quavis studeant facultate, nullo quovis modo, ad quovis aliena se transferant studium papiense. Et quicumque ex eis, iam ad aliena studia se contulissent, ipsis relictis, ad dictum papiense studium, per totum proximum mensem Januarij, revertantur, sub irremissibili pena florenorum sexcentorum nostre Camere applicandorum. Intendimus namque, quod si qui ex dictis scolaribus non existentes patres familias huic proclamationi contrafecerint, compelli possint et debeant, ac compellantur eorum patres ad solutionem pene predicte. Rescribatis itaque nobis de earum receptione et qualiter feceritis superinde. Dat. Abiate die XIJ decembris MCCCCXVIIIJ°.

Zaninus.

A tergo: Nobilibus et prudentibus viris potestati, Capitaneo, Referendario ac officiali Bullettarum nostris Cumarum.

Ai 17 dicembre gridata sulla piazza di Como, pel trombetta municipale Francesco da Carugo (1).

CCXLIX. Milano, 1419, 1 settembre.

(Fol. 9).

Cittadinanza comense elargita, per decreto ducale, a *Bernardo, Giacomo, Maffiolo* ed *Andreosso* fratelli *de' Longoni,* figli del qm. ser Antonio, del vescovado di Como, e loro discendenti.

CCL. Milano, 1418, 10 giugno.

(Fol. 10).

Il duca, ricevuta la supplica dei comuni e uomini di Menaggio e Loveno, ordina a' suoi maestri delle entrate ed ufficiali, di fare eseguire quanto in essa è chiesto e come a tempo del genitore suo. Supplicavano dessi di non esser tenuti nella città nè nel vescovado di Como « ad dandum consules in scriptis nec faciendum sequellam seu securitatem potestatis, nec ad solvendum aliquod onus causa mensurarum bagniatarum neque etiam ad solvendum aliquid causa remissionis pessium » come devono altri comuni del lago. Le loro lettere di franchigie esser andate perdute nelle guerre trascorse « quo dicte terre fuerant posite ad sachomanum ». Conferma ducale.

CCLI. Como, 1418, 7 agosto.

(Fol. 10 t.).

Sentenza del referendario di Como, Ardenghino da Beccaria, a favore degli uomini e comuni di Menaggio e Loveno

(1) Analoga grida ducale, dei 31 luglio 1419, venne edita in Osio: *Documenti diplomatici,* II, pag. 72, tolta dai *Registri Panigarola* dell'Archivio di Stato milanese, e trovasi pure in questi *Documenti,* al n. CCXV. Cfr. ancora il n. CCCXXVII.

nella causa vertente con Donato da Trevano, incaricato dalla Comunità di Como del dazio delle « mensurarum bagnatarum ». Si sentenzia non esser dessi tenuti « ad faciendum coqui nec coequari aliquas mensuras balneatas ».

CCLII. Milano, 1420, 19 agosto.

(Fol. 17 t.).

Lettera ducale a Simone Antonio de' Bottigelli, referendario di Como. — Essersi lamentato il priore del monastero di S. Gerolamo, di Castellazzo, fuori di porta Ticinese di Milano, che dai daziari di Como fosse stato costretto a dare sigurtà per la soluzione del dazio del vino per brente XVIJ, di là condotte per uso del monastero. Ora essendo i frati di Castellazzo esenti per ogni vettovaglia e cose di loro uso in tutto il dominio milanese, come da privilegi ducali 1401, 24 giugno (Belgioioso); 1401, 7 novembre (Milano); confermati 1413, 16 luglio (Milano); ordinasi la cancellazione della data sigurtà e l'osservanza d'ora innanzi delle esenzioni a favore di que' frati [1].

CCLIII. Milano, 1420, 27 luglio.

(Fol. 19).

Ducale al podestà di Milano, a quello di Como, nonchè agli altri giusdicenti, di non ammettere alcuna petizione di *Leone de' Raimondi,* mentecatto e fratello di Pietro, cittadino milanese, tendente a procedere alla divisione dei beni fraterni, nonchè ad altri passi giudiziali, e ciò finchè lo stato sanitario di Leone sia migliorato.

---

(1) I lunghi decreti di donazione esenzione per parte di Giovanni Galeazzo e di conferma per parte di F. Maria Visconti, interessanti per la specifica dei terreni e luoghi donati a fra Gerolamo di Spagna, fondatore del monastero di Castellazzo, leggonsi per intiero a fol. 12-17 tergo.

CCLIV Milano, 1358, 10 gennaio.

(Fol. 20).

Galeazzo Visconti, signore di Milano, confermando una deliberazione comunale comense del 17 novembre 1357, elargisce la cittadinanza di Como alla famiglia *Clerici di Lomazzo* (1).

CCLV. Praga, 1358, 9 ottobre.

(Fol. 22).

Carlo IV imperatore dei Romani crea conti palatini, con prerogativa di creare notai e legittimare figli naturali, ecc., i fratelli *Giordano* e *Francescolo,* figli di *Anserico de' Clerici* di Lomazzo.

CCLVI. Monza, 1419, 25 novembre.

(Fol. 26).

Supplica di *Franceschina da Cortesella,* vedova in prime nozze di Abondiolo de' Coqui, ed in seconde di Pietrolo de' Ficani di Como, perchè sia salvaguardata ne' suoi diritti contro Giacomo Mantica, per certa casa di compendio dei beni di Abondiolo, di parte ruscona. — Il duca di Milano ordina al podestà di Como di assumere diligente informazione, restituendo detta casa all'evenienza alla supplicante, « exceptione illa quod domus Vitanorum debeant per illos de parte Ruschonorum usque ad annos octo teneri, nequaquam obstante ».

(1) Era in allora podestà di Como *Pietro de Mandello,* vicario suo *Riccardo de fillijs rossinis,* e sapienti di provvisione *Girardo Pazzo, Masolo da Crescenzano, Masino de Margaritis, Michele Magnacavallo, Maffino Interlenghi, Petrolo de Canzaga, Negro Galedarius, Comolo Marino speziale, Petrolo da Lezzeno, Abondiolus spiziarius* e *Giovanni Cocquio.* — La cittadinanza era concessa ad *Anserico* padre e figli suoi *Clerico, Maffiolo* e *Francescolo de' Clerici. Clerico* era camerlengo e famigliare di Galeazzo Visconti.

CCLVII. Milano, 1419, 18 agosto.

(Fol. 28 a fol. 34).

Sentenza pronunciata in Milano, a favore del monastero dell'Acquafredda, contro Ambrogio Conte, daziario della pieve di Appiano, annullando e cassando, essendone esenti per diplomi ducali l'abbate e il monastero, ogni imposizione fatta su certo fieno nel territorio di Bulgaro (1).

CCLVIII. Milano, 1419, 7 dicembre.

(Fol. 34).

Lettera dei maestri delle entrate ducali al referendario di Como perchè, a seguito dei diritti del sopraindicato monastero, non siano i frati molestati per soluzione di detti dazi.

CCLIX. Milano, 1420, 23 gennaio.

(Fol. 34 t.).

Conferma per altri sei mesi a podestà di Como di *Marco Pozzobonelli.*

CCLX. Como, 1420, 6 febbraio.

(Fol. 34 t.).

In adempimento di lettere ducali, in data di Milano 3 febbraio, il podestà ed il referendario di Como accettano in tesoriere del comune, e lo immettono in carica, prestate le dovute sigurtà, *Giovanni de Lambertenghi.* E ciò per l'anno in corso.

CCLXI. Milano, 1420, 22 gennaio.

(Fol. 35).

Lettera dei maestri delle entrate ducali al podestà e referendario di Como, ordinante il nuovo incanto del dazio delle

(1) Letta la detta sentenza ai 9 novembre. — Abbate del monastero frate *Giovanni de Crespi;* procuratore del medesimo *Lantelmo da Trivulzio.*

biade del lago di Como « non recedendo tamen a primo incantu per vos facto de ipso datio, et si non augumentabitur ultra pretium quo ipsum datium delivrastis, dicimus quod ille, qui nunc habet dictum datium, ipsum habeat cum observatione dictorum pactorum » (1).

CCLXII. Milano, 1420, 13 febbraio.

(Fol. 36).

Lettera dei maestri delle entrate ducali al referendario di Como, perchè, dietro analoga supplica, Biasino de' Malagrida goda l'immunità ed esenzione, in uno co' suoi massai, nel luogo detto Motto o Romeo del castello di Bellagio, e non sia molestato dai dazieri per la condotta di biade. (« in motto seu ronco castri de Belasio », che fa assodare e coltivare dai suoi massai).

CCLXIII. Vigevano, 1420, 15 gennaio.

(Fol. 43 t.).

Missiva ducale al podestà, capitano e referendario di Como, per la possessione del castello di S. Pietro, presso Balerna, data a Tommaso de' Gabellerii:

Concessimus, ut videbitis, per patentes litteras nostras, domino Thomasio de Gabellerijs, dilecto nostro, possessionem castri sancti petri, que fuit domini Guidonis de dicto castro, nobis et camere nostre pertinentem, volentes quod cum heredibus quondam Comitis Lutherij (*Rusca*), opportunos servetis modos, ut littere ipse concessionis serventur et executioni mandentur. Dat. Viglevani die XV Januarij MCCCCXX.

Johannes.

(1) Lettera pubblicata in Como, ai 24 gennaio, pel trombetto comunale.

CCLXIV. Milano, 1420, 19 febbraio.

(Fol. 44).

Processioni di tre giorni e luminarie ordinate per la presa della città di Cremona, « uberima omnium cerere, et sola montibus carens in Liguria, pulcra Cremona ».

CCLXV. Milano, 1420, 23 febbraio.

(Fol. 44).

Egual ordine per la pace conchiusa dal duca di Milano con Firenze, da proclamarsi a suon di tromba il giorno 26 (1).

CCLXVI. Milano, 1417, 20 ottobre.

(Fol. 45).

Esenzioni quinquennali concesse dal duca di Milano al comune e uomini di Nobiallo, dietro loro supplica « qui multis annis ellapsis ob interventas multimodas et execrabiles guerrarum calamitates dispersi et absentes a dicta terra steterint et dicta terra inhabitata remansit et actualiter remanet etiam de presenti ».

CCLXVII. Milano, 1420, 3 febbraio.

(Fol. 45 *a*).

Lettera ducale al capitano del lago di Como, perchè, ad evasione di nuova supplica degli uomini di Nobiallo, siano rispettate le loro esenzioni (di cui sopra), eccetto il carico del mantenimento della *corobiessa,* pel quale soddisfino al pari di altri la loro tangente.

CCLXVIII. Milano, 1420, 21 febbraio.

(Fol. 47).

Ubertino de' Ghiringhelli, maestro delle entrate ducali straordinarie, richiede al referendario di Como di ordinare a

(1) Autentica, di questo giorno, della proclamazione avvenuta in Como.

Giacomino da Arconate, esattore di Como, ed al costui fratello Franceschino di presentarsi a Milano onde esporre le loro ragioni nella causa, ancor dubbia, da loro mossa contro Nicolino da Caresana, non innovando altro intanto (1).

CCLXIX. Vigevano, 1420, 1 marzo.
(Fol. 47).

Ducale al podestà di Como. — Ricevuta la supplica dei fratelli *Gaspare, Antonio, Simone* e *Giovanni della Torre* di Mendrisio, cittadini ed abitanti di Como, gli si concede di assumere quanti testimoni necessarî per le vertenze che hanno detti fratelli da definire.

CCLXX. Bereguardo, 1420, 27 febbraio.
(Fol. 48).

« Propter multas et crebras querimonias » avute giornalmente per il decreto vigente in Como « de civilibus questionibus committendis tribus bonis viris », decreto che « etsi ad comodum fuerit ordinatum, in plurimorum tamen noxam ob predictorum trium virorum imperitiam, versum esse videtur, et verisimiliter imposterum verteretur » per togliere l' inconveniente, senza però la totale revoca del decreto in questione, ordina il duca di Milano « quod a modo in antea, questiones seu cause principales illic committende, committi possint hujusmodi tribus bonis viris », secondo la forma del decreto, semprechè di comun accordo delle parti. In caso di opposizione di una delle parti « sive actor, sive reus », sia affidata la causa ad un giurisperito, confidente delle parti, e se non reperibile un tale in Como « ob paucitatem jurisperitorum », se ne cerchi in una città vicina, in Milano. E ciò valga per le appellazioni (2).

(1) Al 1 marzo ntimazione del referendario ai da Arconate, per recarsi, entro tre giorni, a Milano.

(2) Letto questo decreto e proclamato pubblicamente in Como ai 29 febbraio.

CCLXXI. Milano, 1420, 18 marzo.

(Fol. 49).

I maestri delle entrate ducali al referendario e sapienti di provvisione di Como, a proposito dei pallî da offrire alla festa dei SS. Lazzaro e Abbondio:

Respondentes litteris, quas vos Sapientes nobis scripsistis super facto trium paliorum offerendorum in diebus festi sanctorum Lazari et Abundij illius civitatis Cumarum anni presentis, quorum expensa ascendit flor. viginti octo, et drapo emendo pro vestiendo trombetam comunis dicte civitatis, et pro faciendo quatuor caputios pro quatuor servitoribus dicti comunis deputatis ad serviendum officialibus ibidem, quorum expensa est florenorum undecim, vel duodecim etc. dicimus quod debeatis fieri facere dictas oblationes et expensas predictas, prout anno prox. preterito facte fuerant. Dat. Mediolani die XVIIJ Martij MCCCCXX.

CCLXXII. Milano, 1420, 19 marzo.

(Fol. 49).

Lettera dei medesimi per due usci da costruirsi al castello di porte Torre:

Recepimus litteras vestras, cum eis inclusa lista expense omnino neccessario fiende, pro duobus hostijs duplis fiendis in castro porte turris, illius civitatis Cumarum, quorum unum est ad introytum ipsius castri, seu primi recepti, per quod itur ad planchetam, et aliud est ad introytum dicte planchete, quam expensam ascendentem ad somam librarum quatuordecim, sold. tredecim et denar. sex imperialium, monete Mediolani, quia de stricta necessitate est, deliberastis fieri facere. Requirentes, ut scribamus vobis quod opportunam bolletam et solutionem dicte expense, fieri facere valleatis etc. Ad quas respondemus vobis, quod bene fecistis, et quod debeatis dictam expensam et bolletam, exinde opportunam fieri facere. Dat. Mediolani XVIIIJ Martij MCCCCXX.

CCLXXIII. Milano, 1420, 25 marzo.

(Fol. 49).

Lettera dei medesimi a riguardo del maestro da bombarde, Francesco da Lugano:

Exhibuit nobis *Franciscus de Lugano* magister a bombardis literas vestras, mentionem facientes de centenarijs IIIJ°. Araminis per eum reperti in Lugano, precio ad computum libr. XV imper. monete Mediolani pro centenario, consignando illic in Cumis, et centenarios totidem quatuor araminis in bacilibus ruptis, reperti illic in Cumis, precio libr. XIJ sol. X imper. pro centenario pro confectionis canoni bombarde illic existentis etc. Ad quas respondentes dicimus quod totum aramen predictum accipere debeatis illo minori precio, quo plus poteritis, faciendo de denarijs precij ipsius araminis existentis in Lugano responderi dicto magistro francisco qui ibit vel mittet acceptum ipsum aramen. Dat. Mediolani die XXV martij MCCCCXX (1).

CCLXXIV. Milano, 1420, 23 aprile.

(Fol. 50).

Giovanolo de Lambertenghi, assunto dal febbraio passato a tesoriere della comunità di Como, a vece di Anselmo de' Verri, che non potè prestare le idonee sigurtà, supplica per un qualche emolumento mensile, per poter sopportare le spese e fatiche del detto officio. Il duca di Milano decreta doverglisi sborsare dalla Camera ducale fiorini 4 al mese, e ne dà avviso al referendario ed ai sapienti di provvisione di Como.

CCLXXV. Milano, 1420, 25 maggio.

(Fol. 50 t.).

La comunità di Tremezzo supplica il duca di Milano di voler astringere i fratelli de Trinchinoni di Tremezzo a solvere nel loro comune i dovuti carichi, ed il duca vi annuisce. —

(1) Cfr. i n. CLXXXVII, CCVII e CCXLII.

(Nel documento vengono nominati Antonio de Lazaro, Lazzaretto, Lorenzo de Martino, Filippo e Martinolo e suoi fratelli, tutti *de trinchinonis*).

CCLXXVI. Milano, 1420, 3 aprile.
(Fol. 52).

Ordine ducale che vieta a Francesco da Arconate, esattore del comune di Como, di molestare la terra e uomini di Menaggio « pro sallario quod eis requirit » a cagione « remissionis debiti piscium », dal qual debito vengono liberati.

CCLXXVII. Milano, 1420, 22 aprile.
(Fol. 52 t.).

Il duca di Milano al podestà di Como. Perchè la roggia « exiens et descendens a lacu Montorfani versus et prope terram nostram Dexij ubi ex aqua dicte rugie lacum unum esse et pro placere nostro remanere debere » si ordinò a Francescolo de Moresini, vicario di Desio, perchè sia ben purgata e resa netta, affinchè l'acqua possa liberamente decorrere. Voglia pertanto il podestà di Como, su richiesta del detto vicario di Desio, prestarsi per la tangente parte delle spese della sua giurisdizione.

CCLXXVIII. Milano, 1420, 9 maggio.
(Fol. 53).

I maestri delle entrate ducali al referendario di Como, Gabriele da Capodiferro, perchè sborsi soldi 40 imperiali al conducente Cristoforo da Bregnano « conducenti illuc canonum unius bombarde ».

CCLXXIX. Milano, 1420, 8 maggio.
(Fol. 53).

Lettera dei medesimi al podestà e al referendario di Como, in punto alle riparazioni necessarie ai castelli di Porta Torre, Porta Nova, Torre Rotonda e Cittadella:

Egregij fratres honorandi. Recepimus literas vestras nostris responsivas super facto reparationum necessarie fiendarum in castro porte turris, porte nove, turris rotonde et citadelle illius civitatis Cumarum, quarum reparationum expensa assendit in soma libr. septemcentum octuaginta unam, sold. quindecim et denar. quinque imperialium, et quas reparationes creditis posse fieri infra tres vel quatuor menses, sive ipsa laboreria fiant et solvantur dietim nomine camere ducalis sive dentur ad incantum etc. Ad quas respondemus qnod debeatis ipsa laboreria ipsorum quatuor fortiliciorum ponere ad incantum, videlicet quodlibet laborerium cujuslibet ipsorum fortiliciorum per se, et ipsis incantatis primo ad illud laborerium illius fortilicij incipere facere laborari quod sit maioris necessitatis et importantie, et ipso completo secundario ad illud laborerium alterius fortalitij facere laborari quod sit maioris necessitatis et importantie, et sic successive de laborerio in laborerium, rescribendo nobis prout processeritis in ipsorum laboreriorum incantu, Rescripturis vobis modum quem servare debebitis in facto denariorum exbursandorum pro expensa ipsorum laboreriorum. Dat. Mediolani die VIIJ Maij MCCCCXX.

CCLXXX. Milano, 1420, 18 maggio.

(Fol. 53 t.).

Lettera ducale ai podestà, capitano e referendario di Como per la spazzatura delle fossa della città.

Aver ricevute le loro responsive, compiegate alla provvisione determinata dall'ingegnere ducale « *magistrum Henrighinum de Osnago* », circa « evacuationem fovee illius nostre civitatis a castro porte nove usque ad portam sallam ». Alle quali rispondesi doversi procedere celeramente al lavoro di spazzatura, e per meno aggravare i sudditi nelle spese, si accontenta « quod pro nunc fiat fovea ipsa solummodo brachiorum sedecim in largo, sicut provisio ipsa secundario mentionem facit, et fondetur in parte brachiar. sex, in parte brachiar. tria secundum modum avisatum ». Le spese della detta evacuazione dividansi in tre parti, di cui l'una a carico dei cittadini e distrettuali di Como, l'altra della comunità di

Valtellina e la terza degli uomini di val Lugano e pievi, tenute « per fratrem et consanguineum quondam Comitis luterij de Ruschonibus ».

CCLXXXI. Milano, 1420, 8 maggio.
(Fol. 54).

Ordine ducale al referendario di Como di rispettare nelle sue immunità il vescovo di quella città, vessatovi dai daziarî [1].

CCLXXXII. Milano, 1420, 29 maggio.
(Fol. 54).

Ordine dei maestri delle entrate ducali al podestà e referendario di Como, perchè vi facciano promulgare la nuova grida pel corso delle monete d'oro e loro valuta nel ducato:

Que quidem moneta et precia earum sunt iste et ista videlicet:
florenus aureus de Reno pro sold. 38 imp.
florenus Regine sive Madame pro sold. 35 imp.
florenus Moltoni pro sol. 31 imp.

Ai 31 maggio la grida promulgavasi in Como, col consueto bando a suon di tromba.

CCLXXXIII. Milano, 1420, 3 aprile.
(Fol. 55 t.).

Nomina di Antonio Simone de' Bottigella in referendario, a luogo e scontro del revocato Gabriele da Capodiferro, dal 1° giugno p. f., per sei mesi.

CCLXXXIV. Milano, 1420, 18 giugno.
(Fol. 56).

I maestri delle entrate ducali al referendario di Como, perchè, avute le dovute garanzie per lo sborso, a tutte calende

(1) Segue lettera analoga del 9 maggio dei maestri delle entrate ducali al referendario di Como.

di dicembre prossimo, delle dovute L. 332 imperiali, sia dimesso dalle carceri *Anselmo Verri,* già tesoriere di quella comunità.

CCLXXXV. Milano, 1420, 7 giugno.
(Fol. 57).

Ordine ducale al podestà di Como di sospendere, udita la supplica avanzata dal nobile Simone de' Lambertenghi, cittadino comasco, ogni processo incoato contro di lui, per « certa maleficia comississe contra *Antonium de Leucho* calegarium et habitatorem cumarum, » che avrebbe percosso, anche con effusione di sangue, ma seco lui in seguito rappacificatosi, come da istromento notarile.

CCLXXXVI. Milano, 1420, 5 luglio.
(Fol. 58 t.).

I maestri delle entrate ducali al referendario di Como, in merito all'incanto dei lavoreri alla cittadella ed al castello di Porta nuova. Esser contenti dell'incanto fatto « de laborerijs castri predicti cum muro, merlis et corratorijs reficiendis ». Non ottenendosi miglior offerente per i lavori proceda alla delibera dei detti lavori, e solo dopo a quella dei lavori della cittadella, essendo intenzione ducale « quod prius castri sepedicti laboreria perficiantur, quam perveniant ad laboreria citadelle ». Esaminare bene se sia, giuridicamente, il caso, di dare un resto di tre o quattro ducati a maestro *Giacomo da Sormano* « cui refectionem batipontis castri supradicti alias datam fuisse, ad incantum ».

CCLXXXVII. Milano, 1420, 26 luglio.
(Fol. 59).

Il duca di Milano conferma all'ospedale di S. Maria Nuova di Cosia in borgo Vico, l'esenzione dall'imbottato

del vino e dal dazio della macina, avuta dai duchi predecessori (1).

CCLXXXVIII. Milano, 1420, 18 luglio.

(Fol. 60).

Il duca al podestà e referendario di Como perchè si proceda energicamente alla spazzatura delle fosse della città, aiutando i cittadini di Como, quanto quelli di val Lugano, e dando la parte loro tangente quelli di Valtellina (2).

CCLXXXIX. Milano, 1420, 29 giugno.

(Fol. 60).

Supplica di *Antonio detto Bolognino* da Bolognino, all'ora del capitaneato di Ambrogio da Pietrasanta, suo conestabile sul lago di Como. Condannato in L. 100 terzole e fiorini 10 per percossa data con un'asta di giavellino, con effusione di sangue, a certo Ferrario di Moltrasio, conducente una nave di granaglie sul lago, resistente a mostrar la merce per il dazio. Supplica del Bolognino per la radiazione dai registri della multa inflittagli, per la cassazione della condanna e relativo ordine ducale ai sapienti di provvisione in Como.

CCXC. Milano, 1420, 27 luglio.

(Fol. 61).

Ordine ducale al podestà ed officiali in Como per la promulgazione delle gride contro la peste, per la conservazione delle città di Milano e Pavia.

---

(1) Ai frati di S. Maria erano andate perdute le primitive lettere d'esenzione nella distruzione di borgo Vico, avvenuta nelle ultime guerre. Così nella loro supplica annessa alla conferma ducale. L'esenzione era per due moggia di frumento e per sei carra di vino all'anno; un dazio di tre fiorini in tutto.

(2) A fol. 61 lettera quasi identica del duca ai medesimi.

CCXCI. Milano, 1420, 30 luglio.

(Fol. 62).

Ai medesimi. « Expedit pro comoditate maxima status nostri, que etiam vestra est », di preparare nel territorio di Como n. 150 fantaccini, sotto il comando di un esperto conestabile, dei migliori possibilmente e ben armati, tra i quali sianvi diversi balestrieri. Serviranno per un mese nei luoghi dove saranno destinati, ed avranno paga quindicinale, che si preparerà in Como per la prima quindicina.

CCXCII. Milano, 1420, 5 agosto.

(Fol. 62).

Il duca vuol esser avvisato di quelli che manderanno i Luganesi per la spazzatura dei fossati di Como, e quando li li manderanno (1).

CCXCIII. Milano, 1420, 9 agosto.

(Fol. 62 t.).

Lettera ducale al podestà e referendario di Como.

A togliere ogni dibattito tra gli uomini di Como e quelli del lago, a proposito dei 150 soldati richiesti, dichiarasi esser tenute tutte le terre, esenti o meno, alle spese per tal reclutamento, eccettuate la valle di Lugano e la Valtellina.

CCXCIV. Milano, 1420, 6 agosto.

(Fol. 63).

I maestri delle entrate ducali al referendario di Como, perchè passi all' incanto del dazio dell' imbottato « quod hic appellatur datium magnum portarum » per l' ultimo quadrimestre, settembre a dicembre. Cerchi ricavarne quell'aumento maggiormente possibile, ad utilità dell'erario ducale, avvisando tosto del risultato e della delibera.

---

(1) Altra ducale precedente (30 luglio 1420) perchè i Valtellinesi contribuiscano per la loro rata parte alle spese occorrenti a tale lavorerio. (V. fol. 63).

CCXCV. Milano, 1420, 10 agosto.

(Fol. 63 t.).

Il duca di Milano revoca l'invio dei domandati 150 fanti « per dio grazia » non occorrendo più oltre.

CCXCVI. Milano, 1420, 2 agosto.

(Fol. 63 t.).

Grida pel corso delle monete:

Dux Mediolani etc. Papie Anglerieque comes. *A tergo:* Nobilibus et prudentibus viris Potestati et Referendario nostris Cumarum. Nostre intentionis est et volumus, quod omnes monete, tam auree quam argentee, que apparent in quibuscumque civitatibus et terris nostris, currant et expendantur eo modo que currunt et expenduntur in hac nostra civitate Mediolani. Propterea mandamus vobis, quatenus statim ordinetis, et cum efectu faciatis, etiam per publicas proclamationes, superinde fiendas, quod omnes monete predicte, quas vobis mittimus in introclusa lista descriptas currant et expendantur precijs, in dicta lista particulariter et distincte annotatis. Et quod non sit aliqua persona cujusvis conditionis existat, que audeat vel presumat expendere nec recipere ipsas monetas, maiori nec minori precio quod fit hic in Mediolano, sub pena quadrupli cuiuslibet denarij, applicanda pro medietate camere nostre et pro reliqua medietate accusatori. Rescribendo nobis confestim de receptione presentium et ordine dato.

Dat. Mediolani die secundo augusti MCCCC°XX.

Johannes.

Tenor liste incluse talis est, videlicet:

MCCCC°XX, die primo augusti.

Infrascripte sunt monete tam auree quam argentee, que apparent et expenduntur in civitate Mediolani, precijs inferius anotatis videlicet:

Corona auri expenditur in Mediolano ad computum *solidorum* LIIIJ° *imperialium.*

Ducatus et *Floreni* auri expenduntur utsupra ad computum *solidorum* L *imperialium pro quolibet.*

Florenus de Reyno expenditur utsupra ad computum *solidorum* XXXVIIJ *imp.*

Florenus Regine sive madame utsupra ad computum *solidorum* XXXV *imp.*

Florenus Moltoni expenditur utsupra ad computum *solidorum* XXXJ *imp.*

Medius grossus Janue expenditur utsupra ad computum *denariorum* XXJ.

Decimus Montisferrati cum littera *t* expenditur utsupra ad computum *den.* VIIIJ°.

Undecimus Montisferrati cum scuto et radia supra, expenditur utsupra, ad computum *den.* VIIIJ°.

Filiete Montisferrati expenduntur utsupra ad computum *den.* J. pro qualibet.

Pegionus monete Astensis cum cruce parva et zilio, expenditur utsupra ad computum *den.* XVIIJ.

Item Pegionus monete Astensis, habens crucem magnam cum zilio expenditur utsupra ad computum *den.* X.

Octinus de Ast, habens crucem ab uno latere et caput ab alio expenditur utsupra ad computum *den.* VJ.

Medius grossus Ill.mi Domini Ducis Sabaudie, habens crucem ab alio latere armam prefati domini ducis expenditur utsupra ad computum *den.* X.

Item est alia moneta prefati domini ducis que vocatur *quartus unius grossi* expenditur utsupra, ad computum *den.* VJ.

Pegioni Mediolanenses expenduntur *pro den.* XXJ *pro quolibet.*

Grossi	»	»	»	»	XXIIIJ°.
Sexini	»	»	»	»	VJ°.
Octini	»	»	»	»	VIIIJ°.
Quatrini	»	»	»	»	IIIJ°.

Presentate fuerunt suprascripte littere die dominico XJ Augusti MCCCC°XX.

Ipso die retulit Guarenus Franciscus de Carugo publicus preconus comunis Cumarum se hodie de mandato dominorum Potestatis et Referendarij Cumarum publicasse suprascriptas litteras et

listam et fecisse cridam sono tube premisso per loca consueta civitatis Cumarum, in omnibus et per omnia prout superius continetur (1).

CCXCVII. Milano, 1420, 4 luglio.

(Fol. 65).

Lettere ducali in favore della terra ed uomini di Plesio, pieve di Menaggio, contro i loro creditori della città e vescovado di Como, perchè non siano molestati o detenuti per tali debiti, fino a sei anni prossimi futuri.

CCXCVIII. Milano, 1420, 1 agosto.

(Fol. 65 t.).

Il duca di Milano ai sapienti di provvisione della città di Como. Lo informeranno esattamente delle possessioni e quantità di biade e luoghi dove ne hanno i cittadini comaschi sul territorio del ducato di Milano, onde poter rispondere sulla loro richiesta di trasportar dette biade a Como.

CCXCIX. Bellinzona, 1420, 31 luglio.

(Fol. 65 t.).

Grida per la fiera di S. Bartolomeo in Bellinzona (2):

Spectabilles et Egregij Amici carissimi, ad nostras antiquas nundinas celebrare consuetas omni anno in honorem Beati Bartholamei appostoli et quas celebrare intendimus pro presenti anno, vos et vestrates amicabiliter intimamus, omnibus ad eas venientibus tam cum mercantijs quam sine tutum et liberum salvumconductum veniendi, standi et redeundi tute et libere omni prorsus impedimento cessante relli (*realli*) et personali tenore presentium dantes, concedentes duraturum per dies octo ante festum predictum et octo post, dum ad eas non accedant falsarij, rebelles et baniti dominorum nostrorum lige etc., nec non veniant a terris morbosis quorum

(1) Questo documento comparve già nella *Gazzetta Numismatica* del dott. Ambrosoli, 1886, pag. 6.

(2) Allora occupata, e fino al 1422, dagli Svizzeri.

consortium penitus duximus evitandum. Placeat igitur predicta per jurisdictionem vestram voce preconia pubblicari facere et nos de receptione litterarum et publicatione per vestras litteras reddere certiores, paratos ad similia et majora pro vobis. Dat. Berinzone die ultimo jullij MCCCCXX°.

Iost Ysuer de Ondergualdo potestas Berinzone nec non procuratores et consiliarj predicti Burgi.

A tergo:

Spectabilibus et Egregijs amicis carissimis potestati, Capitaneo, Referendario et Sapientibus provisionum Civitatis Cumarum.

Facta fuit crida die XIIJ Augustij per civitatem Cumarum.

CCC. Milano, 1420, 6 luglio.
(Fol. 66).

Remissione delle condanne pecuniarie inflitte a *Giovanni da Induno,* barbiere, e *Giovanni da Canonica,* sarto, per rissa tra di loro avvenuta.

CCCI. Milano, 1420, 13 luglio.
(Fol. 66).

Nomina di *Michele de' Cocqui,* di Como, in officiale delle vittuaglie della città, a partire dal 1 ottobre p. f., a beneplacito ducale.

CCCII. Milano, 1420, 12 agosto.
(Fol. 67).

I maestri delle entrate ducali al referendario di Como Antonio Simone Botigella.

Nella lista dei debitori delle entrate ordinarie di Como figurare *Petrolo da Somazzo* per L. 15, per causa delle quali da venti mesi giace in prigione. Inabile e miserabile, se non si provede grazia, voglia rilasciarlo di prigione.

CCCIII. Milano, 1420, 20 marzo.
(Fol. 67 t.).

Decreto ducale in favore dell'esattore dei dazi, per l' incasso delle sue poste.

CCCIV. Milano, 1420, 19 agosto.
(Fol. 68).

I maestri delle entrate al referendario Bottigella.

Lo esortano ad osservare le esenzioni ducali a favore del monastero di S. Gerolamo di Castellazzo, fuori di porta Ticinese in Milano, cancellando le imposizioni fatte dai dazieri di Como a certa quantità di vino che i frati di detto convento facevano trasportare dal territorio comense.

CCCV. Milano, 1420, 5 settembre.
(Fol. 68 t.).

Il duca di Milano ordina al suo vicario Antonio de Torti, sindacatore, di procedere al sindacato dei revocati podestà di Como (Marco Pozzobonelli), di Gravedona (Cristoforo de' Peggi), e di Mandello (Gio. Pietro de' Vallarj). Data delle revoche 26, 25 e 25 settembre.

CCCVI. Milano, 1420, 23 settembre e 19 ottobre.
(Fol. 68 t. e 95).

Salvacondotto ed esenzione daziaria a favore di *Antonino da Gravedona,* pel trasporto a Milano, per uso della Corte ducale, di carri 200 di vino, transitanti pel vescovado di Como e per le parti del lago di Lecco.

CCCVII. Como, 1420, 12 giugno.
(Fol. 70).

Assoluzione e sentenza analoga, promulgata dal sindacatore, notaio Antonio de' Torti, vicario generale e sindaca-

tore ducale, a favore di Gabriele Capodiferro, già referendario di Como, e della sua famiglia « de comissis gestis, factis et administratis... in officio suprascripti olim Referendarii » (1).

CCCVIII. Milano, 1420, 6 settembre.

(Fol. 72).

I maèstri delle entrate ducali al referendario di Como, in punto alla delibera fatta a Bassano della Porta e soci per L. 2500 imperiali del dazio dell' imbottato per i quattro mesi settembre a dicembre p. f. Bassano e soci aver prestate le dovute garanzie in Milano per lo sborso dei denari del dazio nei termini stabiliti. Fideiussori in Milano: Giovannino de Clerici di Lomazzo, Giacomino de Caponi, Giovanolo de' Piatti e Giovanni degli Ermenolfi.

CCCIX. Milano, 1420, 23 agosto.

(Fol. 73).

I maestri delle entrate ducali al podestà e referendario di Como. Instano per avere una risposta alla loro domanda già fatta, onde appurare il fatto del cambio avvenuto delle terre di Civenna e Limonta, già del monastero di S. Ambrogio, a favore di Como, contro la cessione di altri beni immobili nel ducato di Milano al detto abate di S. Ambrogio. Istromenti formali sarebbero stati rogati a suo tempo (« dudum existentibus sub jurisdictione domini abbatis monasterij sancti Ambrosij Mediolani, comunibus et hominibus terrarum et locorum de Limonta et Civena plebis Bellasij eidem tunc domino Abbati et ejus monasterio data fuerunt in cambium certa bona immobilia situata in ducatu Mediolani, *loco et scontro dictarum terrarum de Limonta et Civena* que tunc rellaxata fuerunt comuni Cumarum. Et de hoc rogata fuerunt solemnia instrumenta que, ut dicebatur, a pauco tempore citra devenerunt ad manus ipsorum de

(1) Famuli del Capodiferro, veronese, erano: *Scala di Verona* e *Giovanni da Urbino.*

limonta et civena. Et hoc non obstante presens dominus Abbas sancti Ambrosij requisivit dictas terras, tanquam sibi spectantes, que sibi concessa fuerunt, quia non constabat de cambio predicto. Ex quo camera ducalis et Comune Cumarum maximum recipiebant damnum ») (1). Vogliano citare, per l'audizione, Petrolo, Auregino e Giovannino da Vassena, procuratori.

CCCX. Milano, 1420, 28 settembre.

(Fol. 73).

Richiesta da parte del duca di Milano al Comune di Como di n. 150 fanti, tra i quali siano dei boni balestrieri, da servire per un mese, e da mandare tosto in campo al conte Carmagnola, già soddisfatti per venti giorni di soldo (2).

CCCXI. Monza, 1420, 16 novembre.

(Fol. 74).

Franceschino de' Bertoni è confermato in vicario del podestà di Como, ed in pari tempo costituito luogotenente del medesimo podestà.

CCCXII. Monza, 1420, 16 novembre.

(Fol. 74).

Licenza ducale per l'imposizione di una taglia in Como di L. 286 imperiali, per la tacitazione di spese importanti per il sindacato del podestà e referendario di Como, e per la lite della Città coi Comuni del lago, commessa a don Giacomo da Clivio, giurisperito milanese.

---

(1) Questo oscuro punto della storia di Limonta e Civenna non venne schiarito nemmeno dal FRASSI: *Il governo feudale degli Abati del monastero di S. Ambrogio Maggiore di Milano nella terra di Civenna.* (Milano, Agnelli, 1879).

(2) Ai 29 settembre nuova incalzante lettera ducale per l'immediato invio di detti 150 fanti (fol. 73 t.).

CCCXIII. Cusago, 1420, 27 novembre.

(Fol. 75).

Luminarie ordinate per la presa della città di Parma:

Dux Mediolani etc. Papie Anglerieque Comes. Benedictus deus qui ex affluenti sui clementia, pro status nostri reintegratione laborans dietim successus nobis prosperiores dignatur illargiri, post multarum enim Civitatum et terrarum recuperata dominia, habitosque per nos, quamplures triumphos, nunc in ejusdem omnipotentis nomine Parmensis Civitas quam Ill.ris dominus Marchio Estensis nobiscum se componens per medium Reverendi in christo patris domini Abbatis sancti Antonij Viannensis, libere relasavit cum fortilitijs, et toto ejus districtu munita est nomine nostro. Propterea hoc tantum donum ab ipso bonorum omnium largitore cognoscentes, volumus quod ad ejus laudem et honorem in illa nostra civitate solemnes triduanas processiones in signumque letitie triduana luminosa falodia fieri faciatis cum sonitu campanarum. Dat. Cusaghi, die XXVIJ Novembris MCCCCXX.

Conradinus.

A tergo:

Nobili et sapienti legum doctori Potestati nec non prudentibus viris Referendario et Sapientibus civitatis nostre Cumarum.

CCCXIV. Milano, 1420, 10 ottobre.

(Fol. 75 t.).

Lettera dei maestri delle entrate ducali al podestà e referendario di Como, per i lavori da farsi alle fortezze di Como. « Super facto reparationum necessario fiendarum in castris porte turris, porte nove et turris rotonde et in citadela », riparazioni importanti la spesa di L. 781 soldi 15 e denari 5 imperiali, già aver scritto per l'incanto dei lavorerî, per ogni singolo castello, cominciando dal più necessario. « Et quia informati sumus majorem partem ipsorum laborerioruin ipsorum fortiliciorum esse factam, excepto laborerio dicti castri porte turris », ordine di sollecitare quel lavoro, necessario, che importa la spesa di L. 112, soldi 17.

CCCXV. Cusago, 1420, 27 novembre.

(Fol. 75 t.).

Nuove luminarie e processioni ordinate dal duca di Milano per la pace stipulata col marchese d' Este, coll' intercessione del reverendo abbate del monastero di S. Antonio di Vienna, messo papale.

CCCXVI. Cusago, 1420, 28 novembre.

(Fol. 76).

Ordine ducale perchè non sia molestata la Comunità di Collego per l'invio dei due fanti al campo contro Brescia, ritornati a mezza via sulla vociferazione del levarsi il campo. E ciò come dalla supplica di detta Comunità.

CCCXVII. Milano, 1420, 24 novembre.

(Fol. 77).

Ordine di procedere all' incanto dei dazi della città, d'imminente scadenza (gennaio), non procedendo a delibera senza consenso dei maestri delle entrate ducali.

CCCXVIII. Milano, 1420, 4 dicembre.

(Fol. 77 t.).

Decreto per lo studio di Pavia, per riguardo a certi studenti di Como. Lettera al podestà di Como:

Dux Mediolani etc. Anglerieque Comes. Quamquam vigore litterarum nostrarum dat. Mediolani XVIJ Septembris prox. preter. fecisse debueretis publice proclamari quod quilibet commissi vobis jurisdictioni suppositis, sive de districtu nostro Cumarum sive de ipsa civitate cujusvis dignitatis vel preheminentie existat causa studiorum alibi degens, debeat repatriasse infra decimam octavam diem octobris prox. lapsi et ad nostrum studium papiensi, ad studendum accessisse, sub pena florenorum sexcentorum nostre camere irremissibiliter applicand., et ulterius arbitrio nostro etc. Id

tamen hucusque facere neglexisse videtur dominus *Jacobus de Casanova* de dicta nostra civitate Cumarum. Propterea volumus quod prorogato ei, et similiter alijs si qui alij degunt in studijs alienis, per publicas proclamationes dicto termino a receptione presentium ad unum mensem, tunc proxime futur., si pertinaciter non repatriare et ad dictum studium nostrum papie accedere presument, procedatis contra eos et patres eorum, ad dictam penam irremissibiliter exigendam, et nostre camere transmittendam. Rescribendo nobis de harum receptione et qualiter duxeritis faciendum. Dat. Mediolani die IIIJ° Decembris MCCCCXX (1).

CCCXIX. Milano, 1421, 2 gennaio.

(Fol. 78).

Supplica di Giacomo da Casanova « quod dudum quia aperte videbat quod propter malignas novitates tunc occurrentes stare nec morari audebat in dicta vestra civitate, metu ruschonorum emulorum suorum, se reduxit ad habitandum in civitate Padue, et per aliquos dies se posuit ad studendum in studio paduano, sed videns quod nullam intratam habebat qua posset sustinere expensam sibi pro dicto studio necessariam elapsis pluribus et pluribus diebus a dicto studio secessit et ab inde citra continue vixit et vivit de officijs, que sibi ministrantur per dominationem Venetiarum ». Udito ora della grida 16 dicembre, intercede per essere esonerato dal ritorno in patria, stante il suo lontanamento dallo studio patavino e l' impiego veneto. Il duca di Milano accondiscende (2 gennaio) a detta supplica.

CCCXX. Milano, 1420, 14 ottobre.

(Fol. 79).

Il duca annuisce alla domanda del consorzio dei mercanti di Como di poter, come per lo passato, prima delle guerre fratricide, erigere il loro officio e ministrare ragione ed ordinare i proprî consoli ed officiali, secondo la forma degli Statuti.

(1) Lettere ducali pubblicate a suon di tromba in Como il 16 dicembre.

CCCXXI. Milano, 1420, 11 dicembre.
(Fol. 80).

Lettere ducali a favore dell' esattoria comense e capitoli analoghi concessi, in numero di nove. (Seguono nel volume, a fol. 80 t. e 81 t.).

CCCXXII. Milano, 1421, 22 aprile.
(Fol. 82).

Grida per la tenuta della fiera di Arona, dalla metà di maggio veniente alla metà di luglio, cui possono accedere liberamente e sicuri i sudditi del ducato, esclusi i provenienti dalle terre infette di Torino, Grignasco e Crevacore presso Romagnano (1).

CCCXXIII. Milano, 1422, 6 maggio.
(Fol. 83).

Capitoli dal duca di Milano concessi alla comunità e uomini del monte di Dongo, venuti alla obbedienza ducale (2).

CCCXXIV. Milano, 1420, 29 marzo.
(Fol. 85).

Decreto ducale a favore di *Zenone da Capodiferro,* capitano del Seprio, per l'esazione de' suoi crediti arretrati, importanti fiorini 800.

Dal foglio 85 al 91 del Registro II delle *Lettere ducali* pagine bianche, indi segue l' intestazione:

Ecce Registrum in quo registrate sunt littere Ill. d. d. Ducis Mediolani etc. et ejus officialium, emanate tempore regiminis

(1) Gridata in Como, a suon di tromba, ai 13 maggio. — Per la fiera di Arona cfr. *Boll. Stor. della Svizz. Ital.* 1891, n. 9-10.

(2) I capitoli, in numero di quattro, concedevano liberazione da precedenti condanne per focatici e fodri; dilazione di sei mesi per il pagamento di loro debiti; larghezze nella dispensa del sale e farina; diretta dipendenza per le cause dal vicario di Dongo, che ogni sabato si recasse sul monte di Dongo; per le criminali, dipendenza da Como.

spectab. et egregij legumdoctoris domini Antonij de Gentilibus de Terdona honor. civitatis et districtus Cumarum potestatis pro prefato domino, cujus officium et regimen incoavit die XXVIJ Septembris MCCCCXX existentibus cancellarijs comunis Cumarum domino Johanne de Ruschonibus, Lucanoro de Andrianis de Coreno et Michaele de ferrarijs.

CCCXXV. Milano, 1420, 6 settembre.

(Fol. 91).

Nomina del dott. *Antonio de' Gentili,* di Tortona, a podestà di Como, a vece del revocato Marco Pozzobonelli, a principiare dal 26 settembre corrente e per sei mesi.

CCCXXVI. Milano, 1420, 6 settembre.

(Fol. 92 t.).

Trovandosi il nuovo eletto podestà di Como, *Antonio de' Gentili,* in Boemia, per affari dello stato, il duca F. M. Visconti deputa a suo luogotenente, e nell'introito della podesteria da avvenire ai 26 settembre, il fratello del podestà medesimo, *Nicolino de' Gentili.*

CCCXXVII. Milano, 1420, 16 settembre.

(Fol. 93).

Decreto relativo alla Università di Pavia, perchè chiunque trovasi in istudio estero, torni a quello di Pavia, entro il 20 ottobre, pena la multa di 600 fiorini [1].

CCCXXVIII. Milano, 1420, 28 settembre.

(Fol. 93).

Lettera ducale ai savî di provvisione di Como onde sollecitano quelli di valle Lugano alla spazzatura della fossa

(1) Di decreti relativi allo studio pavese nel periodo visconteo-sforzesco sono abbondanti i diversi registri Panigarola, nell'Archivio di Stato milanese. Sarà forse il caso di riportarli in altra sede.

della Città di Como, per la loro parte tangente: « faciant id quod sponte alias obtulerunt, eos tamen ad id nullatenus coartando ».

CCCXXIX. Milano, 1420, 9 ottobre.

(Fol. 93 t.).

Luminarie e processioni per la vittoria del Carmagnola a Carpenedolo:

Dux Mediolani etc. Papie Anglerieque Comes. Dum hostes nostri non videntes tremulos status suos posse alio quovis remedio quam succursus civitatis Brisie sublevari, vires suas, ut nostis pluribus jam diebus super Veronensi congregassent territorio, et tandem procedentes hexterno summo mane se dirrigerent ad passum sancti Georgij super foveam prope Carpanedulum ut dictam urbem Brisiam de obsedione tollerent. Occurrit ecce eis in bono omine Spectabilis dux belli nostri comes Carmagnola cum potenti et numeroso exercitu nostro, qui herculeas conserens secum manus, coadiuvante christi dextera que amplius tollerare nequiens insolentem proterviam malignorum illi conquassate patrie, festinam et summe necessariam propinavit pacem, et prevalentibus nostrorum viribus, hostes nostros mirabiliter profligavit et posuit in conflictum, captis ex ductoribus hostilis congeriei, domino Ludovico de Firmo, cum banerijs suis, et comite Albrico, nec non domino Cambio de Zambecharijs, domino Lelzio, et alijs armigeris in copioso numero, reliquis se in fugam vertentibus, quos nostri continuo taliter prosequuntur, ut ex eis, nulli vel bene pauci, sunt protinus evasuri. Hunc itaque tantum, et tam celebrem triumphum pro quo succedit status nostri pregrande firmamentum, et paratur de presenti ejus magna et gloriosa integritas, a summo omnium bonorum opifice cognoscentes, volumus quod in ejus laudem triduanas illic processiones, et simul triduana ad instar tante leticie fallodia fieri faciatis, cum sonitu campanarum. Dat. Mediolani die VIIIJ Octobris MCCCCXX.

Conradinus.

A tergo:

Nobilibus et sapienti, ac prudentibus viris potestati, capitaneo, referendario et sapientibus civitatis nostre Cumarum.

CCCXXX. Milano, 1420, 9 ottobre.

(Fol. 94).

Ordine del duca al podestà di Como, Antonio de' Gentili, di portarsi immediatamenie a Corte, per servizio ducale.

CCCXXXI. Como, 1420, 9 ottobre.

(Fol. 94).

Per causa della chiamata sua a Milano, il Gentili sceglie in suo surrogante e come luogotenente della podesteria di Como il proprio fratello Nicolino, coll' assistenza del vicario del podestà, giurisperito Andalino dei Bracazzoli, e del referendario Anton Simone Bottigella.

CCCXXXII. Milano, 1420, 26 agosto.

(Fol. 95).

Concessione di respiro agli uomini di Plesio, pieve di Menaggio, per il pagamento dei loro debiti, e lettere ducali onde non siano per tali molestati o incarcerati.

CCCXXXIII. Milano, 1420, 8 ottobre.

(Fol. 96).

Lettera dei maestri delle entrate ducali al referendario di Como per la messa all' incanto del dazio dell' imbottato delle pievi del vescovado di Como.

CCCXXXIV. Milano, 1420, 5 dicembre.

(Fol. 96).

Idem per l' incanto del dazio del vino forense.

CCCXXXV. Milano, 1420, 24 novembre.

(Fol. 98).

Cittadinanza comasca concessa ad *Agostino, Paolo Giacomo, Giorgio* e *Cristoforo,* fratelli e figli del qd.^{m} Pietro,

nonchè ad *Antoniolo, Giovanni, Grigo* e *Maffiolo,* fratelli e figli del qd.m Giacomo, tutti *de' Bossi,* di Monte (1).

CCCXXXVI. Milano, 1420, 24 novembre.

(Fol. 98 t.).

Cittadinanza comasca a favore di *Paolo* e *Lanfranco* fratelli e figli del qd.m *Guido de' Bossi,* di Bruzella, e di *Pietro Zanetti,* di Bruzella.

CCCXXXVII. Cusago, 1420, 16 dicembre.

(Fol. 99 t.).

Lettera ducale al podestà e referendario di Como. La spesa per la requisizione operata di 12 carra per il trasporto del vino, per la Corte ducale, dover caricarsi alla Comunità di Como.

CCCXXXVIII. Milano, 1405, 1 dicembre.

(Fol. 100-103).

I maestri delle entrate ducali al capitano e podestà di Como, *Marco de' Pirotti.*

Perchè sia pubblicata la quì inclusa lista dei debitori per i beni ivi annotati, e perchè sia loro intimata la comparsa entro 3 e 6 mesi, per i presenti e per gli assenti di patria, per lo sborso. Segue la lista:

Bona immobilia apprensa per Francischinum de Marchixijs officialem Jacobini de Marchixijs exactoris Cumarum et camere domini domini Serenissimi etc. una cum servitoribus Cumarum et baroarijs domini potestatis Cumarum, de bonis Abondioli Bogiarij olim administratoris Thesaurarie comunis Cumarum, et ejus fidejussorum pro infrascriptis debitis et infrascriptis diebus. Que

(1) Documento citato, al pari dei n. CCCXXXVI e CCCCXXI, in *Boll. Stor. della Svizz. Ital.,* 1891, pag. 152.

bona apprehensa et extimata fuerunt in presentia testium infrascriptorum anno MCCCC° primo (3 maggio a 17 luglio) (1).

CCCXXXIX. Milano, 1421, 15 gennaio.

(Fol. 103).

Ricevuta supplica analoga da Zanino fil. qd.m ed erede di Giacomo della Torre di Rezzonico, parimenti nipote ed erede del qd.m Entizio (*Entitius*) della Torre di Rezzonico, fratello di detto Giacomo, il duca di Milano concede che possa produrre nella questione contro i suoi fittabili di Cermenate, un istrumento d'obbligo lacero e guasto, dalla parte contraria impugnato, e del quale non se ne può avere altra copia, essendo quell' istrumento e le altre imbreviature del notaio rogante andate distrutte nelle passate guerre. Il che esser avvenuto altresì per altri notai (2).

CCCXL. Abbiategrasso, 1421, 21 febbraio.

(Fol. 104).

Il duca di Milano al podestà e referendario di Como, meravigliandosi della avanzata supplica dei savî di provvisione della città. Espongono che i cittadini, ad estirpare i roveti e spazzare le terre incolte, rimaste tali, per 14 anni e più, fecero venire uomini e fittabili dal di fuori, così da val Chiavenna e dalla montagna di Dongo, dominio dei Rusca e dei Sacco (« que remanserunt inculte per annos XIIIJ° circa ita ut nil propter spinas eis ortas percipi poterat, ipsi cives et nobiles conduxerant massarios et fictabiles a diversis partibus prout melius reperire potuerunt videlicet de valle clavene et montanea dongi *que Clavena tenetur per fratrem et consanguineos qd.m comitis luterij rusche et montanea dongi tenetur per*

(1) Agli 11 dicembre avvenne la pubblicazione di detta lista nei luoghi consueti della città di Como.

(2) L' istrumento era rogato 1401, 17 gennaio, da *Paolo de' Paoli di Salorino*, cittadino e notaio di Como.

Johannem de Sacho). Detti massai « terra et possessiones suprascriptas laudabiliter colebant, spinas et alia superflua deserpendo ita ut ex eis inceptum erat percipi vinum, bladum et alia victualia et ipsi cultores respondebant » alle entrate ducali e del Comune. Ora essere tormentati da un tal Giacomino de' Marchesi, d'Arconate, esattore di Como prima del tempo delle guerre, che vantasi possessore di sentenze a suo favore contro detti Comuni e monti, per arretrati verso il dazio vecchio.

Ordine ducale di non disturbarli nè molestarli oltre.

CCCXLI. ..... 1421, 26 febbraio.

(Fol. 106).

Il duca di Milano aver ordinato per il parco suo di Cusago certi steccati « quod circum cazias nostras Cusaghi certum fieri debeat stechatum cum bonis columnis et in modum Rastelli constructum », con compartecipazione della Città di Como. Ordina pertanto ai savî di provvisione della medesima di far fare 170 « zucatas hujusmodi », secondo la forma indicata in cedola separata e secondo il suggerimento di Giacomino da Mandello, maestro generale delle caccie. Steccate da farsi per la Pasqua prossima:

Provisio cujuslibet zucate stecati fiendi circum cacias Cusaghi.

Primo columna una brachiorum quinque cum dimidio, que sit in sumitate grossa in uno latere brachium medium et in alio tertia una.

Item bragerij duo de rosumo roboris resecati et longi brachia quinque pro quolibet, grossi in uno latere tercia una, et in alio quarta una.

Item dentes tredecim de rosumo roboris resecati et longi brachia tria cum dimidio pro quolibet, largi in uno latere tercia media et in alio quarta media, detracto medio digito.

Item libre octo clavorum pro inclodando dictos dentes et bragerios (1).

(1) A tra analoga lettera ducale dei 17 marzo 1421, a fol. 106 t.

CCCXLII. Milano, 1421, 27 maggio.

(Fol. 107).

Esenzioni a favore degli uomini di Zulino, Azano, Bonzanico, Mezzegra e Terzino, pieve di Lenno, le quali ville, a motivo delle guerre trascorse « steterunt et sunt derelicte et inhabitate ac terrenum sit guastum et incultum in quibus nulli habitant nisi quatuor foci nec reperirentur aliqui volentes venire ad standum et laborandum ibidem nisi fiant exempti et hoc timore onerum impositorum et imponendorum ».

CCCXLIII. Milano, 1421, 14 marzo.

(Fol. 110 t.).

Luminarie per la restituzione della città di Brescia. Lettera ducale al capitano, referendario e savî di Como:

Gloria in excelsis deo. Post longos guerrarum turbines, rellaxata et restituta est nobis tandem presenti die ex conventis cum magnifico domino Pandulfo de Malatestis etc. magnipotens Brixie civitas, cum omnibus fortelicijs civitatis ejusdem, quod tale et tantum beneficium, veluti inconcuse quietis et pacis tocius patrie solidatum a largitore bonorum omnium cognoscentes, vobis ad hujus comunionem gaudij invitamus, volens quod in laudem ipsius omnipotentis, triduanas obinde solemnes processiones cum amena ymnorum jubilatione et simul triduana ad instar leticie luminosa fallodia fieri faciatis cum sonitu campanarum. Dat. Mediolani die XIIIJ martij MCCCC° XXJ.

CCCXLIV. Milano, 1421, 5 marzo.

(Fol. 110 t.).

I maestri delle entrate ducali al referendario di Como. Gli uomini di Limonta e di Civenna rifiutarsi a prelevare dalla gabella del sale di Como la loro tangente parte, allegando esserne esenti. Esamini la cosa, e in caso contrario li obblighi al prelevamento, come facevano per lo passato.

CCCXLV. Milano, 1421, 17 marzo.

(Fol. 111).

Ordine ducale al podestà Antonio de' Gentili, di recarsi immediatamente a Milano [1].

CCCXLVI. Milano, 1421, 17 marzo.

(Fol. 112).

Bando contro le persone provenienti dalle parti infette di peste, di Francia, Piccardia, Borgogna, Fiandra ed Inghilterra.

CCCXLVII. Milano, 1421, 4 aprile.

(Fol. 112 t.).

Bando come sopra dal territorio del ducato di Milano e della contea di Pavia dei pellegrini, mendici ed infermi provenienti dalle parti d'oltremonte. Detti pellegrini, ecc., non passino il Ticino, ma vadino il loro cammino « per iter de ultra Padum et Ticinum usque Placentiam ».

CCCXLVIII. Milano, 1421, 28 aprile.

(Fol. 113).

Nuova chiamata a Corte del podestà di Como, Antonio de' Gentili.

CCCXLIX. Milano, 1421, 24 maggio.

(Fol. 114).

Ordine ducale di non molestare gli uomini di Civenna e Limonta, per privilegi hanno dal monastero di S. Ambrogio di Milano, circa la consegna degli steccati delle caccie di Cusago (v. n. CCCXLI).

---

(1) Ai 18 marzo il Gentili delega in supplenti alla podesteria di Como Antonio de' Bottigelli referendario, e Gracino de' Gentili officiale del Maleficio. (V. fol. 111).

CCCL. Milano, 1421, 5 giugno.
(Fol. 114 t.).

Altra chiamata a Milano del podestà Gentili di Como (1).

CCCLI. Milano, 1421, 25 giugno.
(Fol. 115 t.).

I maestri delle entrate ducali al referendario di Como. Avute le sue lettere di richiesta se procedere all' incanto del lavoro « pontium et planchetarum castri porte turris », colla spesa di fiorini 100. Deliberi l' incanto, curando possibilmente un minor prezzo.

CCCLII. Milano, 1421, 9 luglio.
(Fol. 116).

Da Milano si spedisce, per la promulgazione in Como, una grida sanitaria. (Il tenore non è trascritto nel volume delle *Lettere ducali*).

CCCLIII. Milano, 1421, 30 luglio.
(Fol. 116).

Altra sollecitatoria per nuova andata a Milano del podestà di Como Antonio de' Gentili (2).

CCCLIV. Milano, 1421, 18 giugno.
(Fol. 116 t.).

Lettera dei maestri delle entrate per le riparazioni al castello di Torre rotonda, la cui spesa importerà L. 1436 e soldi 4.

Magister Anriginus de Osnago ducalis inzignerius nobis exhibuit provisionem unam per eum factam, pro reparatione fienda in castro

(1) Sua delegazione (di data eguale) a favore di Gragnino de' Gentili e Antonio Bottigella, a fol. 114 t. — A fol. 115, eguali documenti. Ai 30 giugno, congedo di 12 giorni al podestà di Como; ai 7 luglio, luogotenenza sua in Gracino de' Gentili ed Antonio Bottigella. Assentatosi da Como agli 8, vi ritornò ai 30 luglio.

(2) Delegazione sua, come sopra, del 31 luglio. (*Ibidem*).

turris rotunde illius civitatis, cujus expensa capit summa librarum MCCCCXXXVJ sold. IIIJ°. Et quia dicta reparatio, propter ipsius magnam expensam, sic de presenti fieri nequit, avisavit idem Anriginus quod turris ipsa abassari et diminui debeat usque ad illud signum cujusdam tecti, de quo informatus est castellanus ibidem, et quod expensa detractionis ejusdem turris ascendere poterit circa summam libr. quinquaginta imper. Quare scribimus vobis quatenus hujusmodi expensam 50 libr. fieri faciatis prout dictus castellanus ordinabit. Rescribendo nobis de numeratione dictorum denariorum.

CCCLV. Milano, 1421, 20 luglio.

(Fol. 117).

Ordine ducale che ritiene nulle le lettere concesse per litigi o giudizî, se non prodotte dopo un mese dalla data di concessione.

CCCLVI. Milano, 1421, 21 novembre.

(Fol. 117 t.).

Divieto di molestare i fittabili e coloni del monastero dell'Acquafredda nei territori di Bulgaro Grasso, ducato di Milano, di Monticello e Ronco, vescovado di Como, e ciò per i dazi dell'imbottato del vino, biade, legumi e fieni.

CCCLVII. Milano, 1421, 30 maggio.

(Fol. 119).

Conferma per parte di F. M. Visconti delle precedenti esenzioni del dazio del vino, concesse dal suo predecessore arcivescovo Giov. Visconti al convento di *Cernobbio* e casa annessa di *Olgiate* (1).

(1) Precedenti esenzioni dell'arcivescovo Giovanni Visconti: Milano, 1354, gennaio 14.

CCCLVIII. Milano, 1421, 13 settembre.

(Fol. 121).

Giovanni dei Maineri viene eletto officiale delle bollette e custode degli stipendiari nella città di Como, revocando Simone di Francia, dal 20 settembre corrente.

CCCLIX. Milano, 1421, 29 luglio.

(Fol. 121 t.).

Lettera ducale perchè non sia molestato, pel porto della bolletta di passo, il dottor fisico *maestro Marino de Ceredo* (Cerete), di Valle Seriana, venuto a Como per la cura dell' infermo *ser Antonio* di detta Valle.

CCCLX. Milano, 1421, 13 settembre.

(Fol. 124).

Ordine di procedere, avvicinandosene il regolare tempo, all' incanto dei dazi dell' imbottato del vino, delle biade e dei legumi (1).

CCCLXI. Milano, 1421, 25 settembre.

(Fol. 124 e 125 t.).

Ordine al vicario Antonio de Milio di procedere al sindacato del podestà di Como Antonio de' Gentili, revocato dal 26 settembre corrente.

CCCLXII. Milano, 1413, 5 marzo.

(Fol. 125).

Conferma alla famiglia Raimondi delle entrate e possessioni di Olgiate, Drezzo e Lucino, vendute e concesse da Gio. M.ª Visconti (2).

---

(1) Riprodotta anche a fol. 125 t.

(2) I *Raimondi* nominati nel documento sono: il giureconsulto *Raffaele* e *Pietro*

CCCLXIII. Milano, 1421, 5 settembre.

(Fol. 125 t.).

Riparazioni al palazzo nella cittadella. Lettera ducale al podestà e savî di provvisione di Como:

Est nostre intentionis et volumus et ita vobis mandamus, quatenus domum in citadela nostra illic, quam alias habitare solebant potestates et referendarij nostri Cumarum, statim opportune recoperiri faciatis expensis comunis nostri Cumarum. Rescribatis itaque nobis de harum receptione et qualiter feceritis superinde.

CCCLXIV. Milano, 1421, 4 ottobre.

(Fol. 126).

Luminarie e processioni ordinate per la presa della città di Genova: « Aspiciens misericors mirabilisque deus super diuturnas calamitates conquassate diutius magnifice urbis Janue, eam tandem ab ipsis liberare dignatus est, dum eius dono conciliatis desidibus dudum notabilibus civibus illis, civitas ipsa de beneplacito olim ducis ibidem, concurrente etiam unanimi comunitatis voluntate, nostrum preeligens dominium se nobis dederit, sitque jam nudius tertius, cum fere omnibus fortilicijs tam intra quam extra nomine nostro furnita ».

CCCLXV. Milano, 1421, 15 dicembre.

(Fol. 126).

Lettere ducali di esenzione a favore del monastero di S. Nicolao di Piona, sul lago di Como, pieve di Gravedona.

CCCLXVI. Milano, 1422, 13 gennaio.

(Fol. 127).

Lettere ducali in favore del famigliare Michele de' Coqui, di Como, per sè e sue possessioni.

CCCLXVII. Milano, 1406, 18 settembre.

(Fol. 128 e seg.).

Giovanni Maria Visconti, duca di Milano, vende alla famiglia Raimondi di Como le terre di Olgiate e di Drezzo, pieve di Olgiate, e di Lucino, pieve di Fino, con ogni loro prerogativa, pel prezzo di fiorini 1600.

I Raimondi nominati nel documento, sono:

« Egregius legumdoctor dominu sRafael, Aliolus, Gabriel, Simonolus, Petracinus et Johannes omnes fratres filij qd.^{m} domini Nicololi de raymondis, Paulus de raymondis fil. qd.^{m} dom. Zanini, Donatus et Michilolus fratres filij qd.^{m} domini Abondij, Augustinus et Nicolaus fratres filij qd.^{m} Zannini fratris eorum, Marcus, Leo, Petrus et Paulus fratres, fil. qd.^{m} d. Franciscoli et Gabriel fil. qd.^{m} Mafioli, eorum fratris, Simonolus dictus belinus fil. qd.^{m} alterius domini Simonoli et Lodovicus fil. qd.^{m} d. Antonij et Johannes ejus nepos fil. qd.^{m} Johannoli fratris sui, omnes de Raymondis, cives Cumarum. »

La vendita ebbe luogo perchè il duca era debitore di tale somma di fiorini 1600 in oro verso i Raimondi, « occasione diversarum pecunie quantitatem per ipsos de Raymondis, eidem domino d. duci mutuatorum pro ejus servitij, *presertim pro mittendis potestati et armigeris ad conservationem et restaurationem civitatis Cumarum* ».

CCCLXVIII. Milano, 1406, 1 settembre.

(Fol. 133 t.).

Dichiarato del duca di Milano, tendente a levare ogni materia di questioni, per l'infeudazione di Musso in Giovanni detto Rosso Malagrida, cittadino comense. Che, cioè, è intenzione del duca che gli uomini di parte ruscona, di detta terra, « nominati in pluribus sindacatibus factis et precipue in illis qui facti fuerunt pro pace noviter celebrata inter Ruschonos et Vitanos » non siano tenuti soggetti al detto Malagrida, ma

ritenuti « in illis libertate, statu et gradu quibus erant ante concessionem litterarum feudalium » al Malagrida.

Indi fogli bianchi dal 134° al 139°, dove è scritto:

Ecce registrum litterarum etc., etc., emanatarum tempore regiminis spectab. et egr. viri domini Rolandi de Lampugnano honor. civitatis et districtus Cumarum potestatis, cujus regimen incoavit die dominico XXVIIJ septembris MCCCCXXJ.

Essendo cancellieri della Comunità Giovanni de' Rusconi, Lucanore degli Andreani e Michele de' Ferrari.

CCCLXIX. Milano, 1421, 26 agosto.
(Fol. 139).

Nomina di Rolando da Lampugnano, cittadino milanese, a podestà di Como, in surrogazione di Antonio de' Gentili, dal 26 settembre p. f. a sei mesi.

CCCLXX. Milano, 1421, 25 agosto.
(Fol. 140).

Lettere ducali ad Antonio de Millio per il sindacato da farsi al podestà Antonio de' Gentili.

CCCLXXI. Vigevano, 1421, 10 ottobre.
(Fol. 140 t.).

Bando delle terre di Venosta e dell'Engadina, infette dalla peste. (Emanatane grida in Como ai 13 ottobre).

CCCLXXII. Milano, 1421, 8 ottobre.
(Fol. 141).

Lettera dei maestri delle entrate al referendario di Como perchè revochi l'incanto fatto del dazio dell'imbottato del vino della pieve di Nesso a *Guglielmo de Damigiani,* inabile alla prestazione delle dovute garanzie.

CCCLXXIII. Milano, 1421, 31 ottobre.

(Fol. 141 t.).

Il duca di Milano è contento di nominare, dietro supplica inoltrata, il fabbro *Francesco degl'Interlenghi* ad assaggiatore e bollatore « laboreriorum artis fabricarie illic », ufficio andato in disuso « durantibus his guerris et novitatibus preteritis propter inordinationem » della Città di Como.

CCCLXXIV. Milano, 1420, 10 agosto.

(Fol. 142).

Decreto ducale sopra il corso delle monete da usarsi nei contratti. Ai 14 novembre se ne invia nuovamente copia per la immediata osservanza (1).

CCCLXXV. Monza, 1421, 29 ottobre.

(Fol. 145).

Ordine di non liberare dalle carceri Corrado di Lucino, mercante comasco, se non avrà, secondo la forma degli statuti dei mercanti, rilasciato tanto dei suoi beni, liberi e sicuri, per l'indennizzo dei crediti verso di lui cantanti di Leone da Fontanella e Lazzaro suo nipote, e Bernardo di Sotto Ripa.

---

(1) Vi si stabiliva che nei contratti « qui mentionem faciant de florenis simpliciter non expresso valore, nec extimatione, inteligatur solvi debere et solvatur ad computum tantum sold. XXXIJ imperialium pro floreno juxta monetam Mediolani nunc currentem ». Nei contratti « vero qui dicant de florenis auri, alio non expresso, intelligatur solvi debere et solvatur ad predictum computum sold. XXXIJ imp. pro floreno ». Nei contratti infine « specificantibus de libris tertiolorum inteligatur solvi debere et solvatur de libris tertiol. currentis nunc in civitate Mediolani. De contractis autem specificantibus de florenis boni auri et justi ponderis et lige solvatur ad computum sold. L imper. ». Se il contratto fosse « de florenis boni auri et justis ponderis et lige ad computum libr. IIJ sol. IIIJ° tert. solvatur ad computum soldorum XXXIJ imper. monete Mediolani utsupra. Si autem contractus dixerit de florenis in auro intelligatur solvi debere, et solvatur ad computum sold. L imper. pro floreno prout fit in civitate Mediolani ». — Lettere ducali pubblicate in Como, a suon di tromba, il 5 dicembre 1421.

CCCLXXVI. Milano, 1421, 15 novembre.
Como, 1421, 1-2 dicembre.
(Fol. 148).

Elezione di Bassano della Porta, cittadino milanese, abitante in Como, alla carica di notaro della canepa del Comune di Como per il duca; al quale ufficio « prefuit et est pro parte rusconorum » (1).

CCCLXXVII. Milano, 1422, 1 gennaio.
(Fol. 149 t.).

Giovanolo de' Lambertenghi viene eletto tesoriere della Comunità di Como.

CCCLXXVIII. Milano, 1422, 6 gennaio.
—, 1421, 29 dicembre.
(Fol. 149 t., fol. 150).

Ordine ducale di procedere, revocato il già fatto incanto del dazio delle biade sul lago di Como, ad un nuovo incanto « cum pacto quod pro quolibet stario frumenti sichalis, milij, leguminum, et castanearum, solvantur imperiales XIJ et pro quolibet stario aliorum bladorum minutorum imperiales VJ ».

CCCLXXIX. Milano, 1421, 19 dicembre.
(Fol. 150 t.).

Lettere ducali al referendario di Como perchè siano rispettate le esenzioni daziarie e immunità del monastero di S. Maria Oliveto, dell' Acquafredda, dell' Ordine Cisterciense. (Segue la supplica dell'abate di detto monastero).

CCCLXXX. Milano, 1422, 19 febbraio.
(Fol. 152).

Conferma di Giovannino de' Maineri nell'officio di officiale delle bollette, custodie e degli stipendiari nella città di Como.

---

(1) *Donato de' Rusconi*, postulante il medesimo officio, non venne scelto, perchè « adoloscens, et non bene praticus in talibus ».

CCCLXXXI. Milano, 1422, 3 marzo.

(Fol. 152).

I maestri delle entrate ducali al podestà e referendario di Como perchè procedano al secondo incanto del dazio « traversus vini forasterij civitatis et episcopatus Cumarum ».

CCCLXXXII. Milano, 1422, 27 gennaio.

(Fol. 152).

Lettera dei medesimi, d'egual argomento. La diminuzione del dazio dipendere dal Comune di Teglio, che se ne ritiene esente. Non lo è, epperò il referendario e podestà passino al nuovo incanto.

CCCLXXXIII. Milano, 1422, ultimo febbraio.

(Fol. 155).

Conferma per altri sei mesi di *Rolando da Lampugnano* a podestà di Como.

CCCLXXXIV. Milano, 1422, 9 gennaio.

(Fol. 155 t.).

Licenza del porto d'armi concessa ai dazieri della gabella del sale di Como (1).

CCCLXXXV. Milano, 1422, 2 marzo.

(Fol. 156).

I maestri delle entrate ducali al podestà e referendario di Como, perchè astringano i fideiussori di Giovanolo de' Busioni fil. qd.m don Amorato, abitante in Viggiù, debitore

(1) Tali erano: Bellolo Magnacavalli, Loterio *Macer* de Rusconi, Giacomo e Bertone, suoi fratelli, Nicolò Magnacavalli, Andrea de' Pellegrini, Giovanolo Piatti, Antonio, Gabardo e Nicarolo fratelli Albrici, Andreolo Ponga, Zanino e Pietrolo fratelli Albrici e Antoniolo Mangiacavalli.

verso la ducal camera per resto dei dazi di Bellinzona e Biasca, dell'anno 1402, di L. 284 soldi 3 den. 5 imperiali, a soddisfare il detto debito. Fideiussori erano: Pietro « fil. qd.^{m} Francii dicti Zaburij » abit. in Viggiù e don Goffredolo Rusca fil. qd.^{m} don Martino, parrocchia di S. Donnino in Como.

CCCLXXXVI. Milano, 1337, 9 giugno.

(Fol. 156 t.).

Azzone Visconti crea cittadini di Como *Giovanni* e *Peretto* e loro fratelli *di Perlasca,* abitanti nel luogo di Perlasca, e loro discendenti, esimendoli da ogni giurisdizione di Torno o di Perlasca.

CCCLXXXVII. Milano, 1422, 5 aprile.

(Fol. 157 t.).

Luminarie per la presa di Bellinzona. (« Recuperavimus divina favente clementia terram nostram Birinzone, que die hesterna, cum ejus fortilicijs, fuit nostra nomine furnita ») (1).

CCCLXXXVIII. Milano, 1422, 8 aprile.

(Fol. 158).

Lettere ducali a proposito della casa del postribolo in Como, con supplica dei proprietari di essa Martino e Beltrame, fratello Rusconi, che è tale:

Ill.^{me} dominationi vestre ducali supplicatur humiliter pro parte vestrorum fidelissimorum servitorum Martinij et Bertrami fratrum de Rusconibus, civium vestre civitatis Cumarum, quod ipsi supplicantes habent unam eorum domorum sita in dicta vestra civitate in curte pitalorum, in qua domo tempore pacis ante novitates et

(1) Ordine ripetuto a fol. 159. V. anche al n. CCCXCII — Per i fatti di Bellinzona cfr. la memoria documentata del dott. di Liebenau. « La battaglia di Arbedo secondo la storia e la leggenda », in *Boll. Stor. della Svizz. Ital.*, 1886.

guerras preteritas stabant et habitabant publice meretrices, quia est in loco abscondito et tali rei apto et congruo et steterunt ante dictas guerras per annos x et xx seu plures vel circa, que domus in dictis guerris preteritis fuit diruta et destructa sicut etiam fuerunt de alijs, et de anno MCCCCXXJ prox. preterito, quia meretrices ibant per loca civitatis honesta, dominus Antonius de Gentilibus olim et tunc potestas vester Cumarum ac tunc Sapientes provixionum dicte Civitatis ordinaverunt honestate dicte civitatis et considerato quod locus dictarum meretricium esse solebat in dicta domo dictorum supplicantium quod ipse meretrices deberent stare in domo predicta. Et sic ipse dominus Antonius de Gentilibus tunc precepit oretenus eisdem supplicantibus seu alteri eorum quod facerent dictam domum reparari et reaptari pro residentia et habitatione dictarum meretricium ac per dictos tunc Sapientes facta fuit provisio quod locus postribuli esse deberet more solito in domo predicta, quam quidem domum ipsi supplicantes cum magna eorum expensa reparari et reaptari fecerunt et eam locaverunt dictis mulieribus que iverunt ad standum et stant in ea. Sed modo nuper, videlicet de presenti mense martij, ad instantiam aliquorum vicinorum, dominus vicarius et locumtenens domini potestatis vestri Cumarum ex ejus officio et sub pretestu cujusdam asserte nove provixionis precepit seu precepi fecit ipsis supplicantibus, sub pena florenorum xxv, quod die sequenti post festum pasce resurectionis domini nostri Jesu Christi prox. futur. debeant excuvasse dictas meretrices habitantes in dicta eorum domo taliter quod ab ea die in antea ibidem non habitent ipse nec alie meretrices etc. Et quia hoc cederet eis supplicantibus ad maximum detrimentum quia propter locum solitarium non reperirentur alij quibus posset dicta domus locari et nichil vel quasi perciperetur de ficto ipsique supplicantes fecerunt dictam expensam reparationis de mandato seu ordinatione predicti olim et tunc potestatis vestri et ad finem quod dicte meretrices in ea domo starent et habitarent prout stabant tempore pacis, dignetur prefata dominatio opportune mandare dicto potestati vestro Cumarum quod fiat unum de tribus videlicet: aut quod dicte meretrices permittantur stare in dicta domo, aut quod per vicinos conquerentes de earum residentia in dicta domo solvatur eis supplicantibus annuatim pensio que solvitur per dictas mulieres, aut quod per ipsos vicinos solvantur expense repa-

rationis et melioramentorum predictorum. Et quod interim pretextu dicti precepti nullam contra eos supplicantes faciat novitatem.

Le lettere ducali ordinano di decidere sui due punti, se permettere l'abitazione alle meretrici, od indennizzare a mezzo pensione annua i fratelli Rusconi per parte dei vicini.

CCCLXXXIX. Cusago, 1422, 20 aprile.
(Fol. 159).

Lettere ducali al podestà e referendario di Como perchè tutti gli officiali e salariati della città concorrano colla trattenuta loro di un decimo della paga mensile all'oblazione della festa di S. Giulitta, altare nella chiesa maggiore di Milano; festa da celebrarsi ogni anno ai 16 giugno, giorno « qua et predicte sancte festivitatis colitur, et nos predicte nostre civitatis (*Mediolani*) adempti fuimus divina largitione dominium ».

CCCXC. Milano, 1422, 30 aprile.
(Fol. 159 t.).

Bando di diverse terre del Piemonte e del Genovesato per infezione di peste.

Le nominate nel bando erano: la città d'*Ivrea, Bugella, Caluso, S. Giorgio, Oyrium de Campizio et de Guischis;* i luoghi *Castelnuovo Calza, Corticelle, Castelnuovo Incisa, Betonia, S. Martino, S. Stefano di Val Bormida, Corte « similie Scaramporum »*; i luoghi di *Vignale, Altavilla* e *Camagna,* lungo il Tanaro; le città di *Savona,* di *Tortona, Castelnuovo* dei marchesi d'Incisa; il luogo di *Cerreto,* tortonese; il luogo di *Seriano,* territorio piacentino, e la terra di *Castel Visconti* sul medesimo territorio.

CCCXCI. Milano, 1422, 30 giugno.
(Fol. 160).

Lettere ducali al podestà di Como perchè faccia proclamare, nei luoghi più frequentati della città, la solita corsa al

pallio, che si terrà in Milano, nella festività di S. Michele prossima futura.

CCCXCII. Milano, 1422, 4 luglio.

(Fol. 160).

Nuove luminarie e processioni per la vittoria ottenuta dai Ducali contro gli Svizzeri presso Bellinzona. (Battaglia d'Arbedo, 30 giugno 1422) (1).

CCCXCIII. Milano, 1422, 4 luglio.

(Fol. 160 t.).

Lettere ducali al podestà, referendario e capitano del lago di Como, per l'immediata confezione degli inventari delle munizioni esistenti nei fortilizi della Cittadella, torre Rotonda, porta Torre, porta Nuova e Baradello a Como e castello di Tresivio in Valtellina.

CCCXCIV. Pavia, 1423 (2) 23 settembre.

(Fol. 161).

Il duca di Milano libera ed assolve da ogni eccesso e delitto commessi « bonis, justis et legittimis moti respectibus » *Serocho di Cavargna, Gaspare di Cavargna, Zoia da Cusino* e *Martignacha da Cusino,* del vescovado di Como (« ab omnibus excessibus, malefitijs, et delictis qualiacumque et quantacunque sint, per eos et quemlibet eorum quovismodo et ubivis comissis et perpetratis, vel quasi hinc retro, contra quamvis personam et personas cujusvis conditionis et gradus existant ac contra quamvis comune, colegium et universitatem, etiam contra nos et statum nostrum et dominorum predecessorum nostrorum »).

(1) Doc. edito anche in *Liebenau,* loc. cit., a pag. 75 dell'estratto. (V. indietro il n. CCCLXXXVII).

(2) Nel volume sta chiaramente *1423;* ma non deve forse leggersi *1422,* per errore di copista scritto diversamente?

CCCXCV. Como, 1422, 15 luglio.
(Fol. 163).

Il referendario di Como, Anton Simone da Bottigella, dovendosi recare a Milano, per affari di Stato, delega a rimpiazzarlo nella sua assenza Rolando da Lampugnano, podestà di Como, e Filippo Caccia, giurisperito e suo vicario, nonchè Agostino de' Galiani giurisperito e giudice del maleficio di Como.

CCCXCVI. Milano, 1422, 23 giugno.
(Fol. 164).

Il duca di Milano al podestà di Como: aver ordinato « quod decetero nulla expensa inferatur comunibus et hominibus suppositis jurisdictionibus capitanearum vetitus territorij nostri pro masseritijs et furnimentis domus » per uso dei capitani e loro famiglie.

CCCXCVII. Milano, 1422, 7 luglio.
(Fol. 164).

Il medesimo duca al podestà e savî di provvisione, perchè l'officiale delle vettovaglie possa, come i suoi predecessori, ministrare condanne verso i contravenienti ai dazi.

CCCXCVIII. Milano, 1422, 24 luglio.
(Fol. 164).

Decreto ducale perchè i processi delle cause, affidati a giurisperiti fuori della giurisdizione di Como, siano tenuti avanti il podestà di Como o suo vicario (1).

CCCXCIX. Milano, 1422, 8 agosto.
(Fol. 165 t.).

Lettera dei maestri delle entrate al referendario di Como per la riparatura al tetto del castello di torre Rotonda:

(1) Letto e pubblicato in Como l'11 agosto 1422.

« horreum castri turris rotunde illius civitatis Cumarum, super quo est munitio frumenti est devastatum, et per tectum pluit, super periculo devastationis dicte munitionis nisi recoperiatur et reaptetur », si faccia riparare, mandando la nota della spesa cui ammonterà.

CCCC. Milano, 1422, 8 agosto.

(Fol. 167).

Ordine ducale di liberare dalle prigioni del castello di porta Nuova in Como il conestabile *Bartolomeo da Como,* e ciò dietro supplica del maresciallo Secco da Montagnana.

CCCCI. Milano, 1422, 14 agosto.

(Fol. 167).

I maestri delle entrate ducali al referendario di Como per l' incanto del dazio dell' imbottato della Città di Como (1).

CCCCII. Milano, 1422, 17 agosto.

(Fol. 168).

Ordine ducale di fornire cavalcature e barche necessarie per il porto delle armi e balestre a Bertololo da Busnate, che si reca nelle parti di Como, e forse più in là, con certo numero di provvisionati.

CCCCIII. Milano, 1422, 17 agosto.

(Fol. 168)

Conferma di Giovannino de' Maineri ad officiale delle bollette in Como.

---

(1) Altra lettera del 15 agosto, a fol. 167 t.

CCCCIV. Milano, 1422, 11 luglio.

(Fol. 168 t.).

Decreto di grazia ed assoluzione a favore di *Francesco de' Lambertenghi,* fil. qd.m *Grugoni* (1).

CCCCV. Milano, 1422, 18 agosto.

(Fol. 170).

Lettera dei maestri delle entrate al referendario di Como, per l'incanto del dazio delle taverne, del frumento, delle carni e del fieno forastiero della valle di Chiavenna e di Somolego.

CCCCVI. Milano, 1422, 12 agosto.

(Fol. 170 t.).

Grazia ducale per Bartolomeo da Como (v. n. CCCC) estesa ai suoi affini e a quelli che gli diedero alloggio in Como. Detenuto fu per essersi recato a Como da Genova, città bandita per la peste (2).

CCCCVII. Milano, 1422, 1 settembre.

(Fol. 171).

I maestri delle entrate ordinano al referendario la revoca del seguìto incanto dei dazi di val Chiavenna (3).

CCCCVIII. Milano, 1420, 7 agosto.

(Fol. 171 t.).

Supplica della parte Vitana, nel Comune di Como, perchè sia esonerata dal pagare i debiti contratti per la conservazione

(1) Nell'ottobre 1419, trovandosi a' tempi di vendemmie a Bizzarone, pieve di Olgiate, ebbe ad uccidere in rissa certo Gabriele dei Malcontenti, lavoratore delle sue terre. La pace seguì poi coi parenti dell'ucciso, quindi supplica di grazia al duca di Milano.

(2) Ripetuta a fol. 181.

(3) Podestà di Chiavenna era in allora *Galeotto Bossi.*

del ducato, causa i Rusconi, allora ribelli, ma che paghino quest'ultimi. Il duca di Milano ordina che non siano per ora molestati.

CCCCIX. Milano, 1422, 17 agosto.
(Fol. 174).

Supplica dell' Università dei Vitani al duca perchè le siano restituite le proprietà illegalmente state vendute da Franchino Rusca. Il duca chiede informazione intorno a quei beni.

CCCCX. Milano, 1422, 22 settembre.
Como, 1422, 25 settembre.
(Fol. 174 t.).

Francesco da Villa viene liberato dalla prestata garanzia, per la condotta, ora compiuta, a Pavia, di ferri per la costruzione di quel castello: « pro conducta eorum strictorum ferri, que alias fieri facere promissit et conduci Papiam pro laborerio castri Papie (1) ».

CCCCXI. Milano, 1422, 11 settembre.
(Fol. 175 t.).

Seconda conferma di Rolando da Lampugnano a podestà di Como.

CCCCXII. Milano, 1422, 17 giugno.
(Fol. 176).

Il duca di Milano conferma a Menapace e Francesco fratelli Rusconi le esenzioni e l'onoranza già concesse da' suoi predecessori, e confermate anche ai Lavizzari, della parte Vitana (2).

(1) Anche a fol. 182.

(2) Nella supplica di Menapace Rusca, annessa alla conferma ducale, sono citati *Alberto* e figlio *Pigiolo de' Rusconi* e *Romerio de' Lavizzari* fil. qd. Corradolo, come aventi l'onoranza, per parte ducale, siccome rappresentanti delle fazioni Ruscona e Vitana. Una terza onoranza toccava a un membro del casato Lambertenghi. Privilegio per Romerio de' Lavizzari in data 14 novembre 1405; confermato ai 17 dicembre 1416 in Romerio e Regina, sua nipote, fil. qd. Tommaso.

CCCCXIII. Milano, 1422, 16 e 24 settembre.

(Fol. 179).

Disposizioni per l'incanto del dazio maggiore di Olonio e per la sua delibera. Lettere dei maestri delle entrate al referendario di Como.

CCCCXIV. Milano, 1422, 28 agosto.

(Fol. 181).

Lettera dei maestri delle entrate ducali al referendario di Como perchè proceda alla delibera dell'abboccato dazio dell'imbottato di Como per i mesi di settembre-dicembre p. f.

CCCCXV. Milano, 1422, 25 agosto.

(Fol. 181).

Lettera ducale al capitano ed al referendario di Como, perchè proceda alla misura delle biade nei diversi castelli di Como, facendone regolare descrizione.

CCCCXVI. Milano, 1422, 26 settembre.

(Fol. 182).

Il duca di Milano intende esser informato di tutti coloro che nella città e distretto di Como sono esenti dal dazio dell'imbottato del vino.

CCCCXVII. Milano, 1422, 22 settembre.

(Fol. 182 t.).

I maestri delle entrate al podestà e referendario di Como, per l'incanto del dazio dell'imbottato del vino nuovo della città e vescovado di Como [1].

---

(1) Nello stesso fol. 182 t. altra loro lettera, con cui si ritiene compreso anche l'imbottato per la pieve di Chiavenna con Somolego ed il monte di Dongo.

CCCCXVIII. Milano, 1422, 14 ottobre.

(Fol. 183).

Lettera ducale al podestà e referendario di Como, affinchè sia ordinato agli officiali in quella città di rispettare le esenzioni di dazi e pedaggi a favore del vescovo di Como.

CCCCXIX. Milano, 1422, 24 ottobre.

(Fol. 183).

Salvacondotto ed esenzione di dazio a favore di Graziolo da Castello che fa condurre da Como e suo distretto 16 carra di vino per provvisione del castello di Porta Giovia a Milano.

CCCCXX. Milano, 1422, 24 ottobre.

(Fol. 183 t.).

Lettera del duca di Milano al sapiente don Annibale da Birago del collegio dei giureconsulti di Milano, perchè, se le cose stanno come nella supplica presentata da Gaspare e fratelli della Torre fil. qd. Sisino, di Mendrisio, cittadini di Como, si proceda a rendere giustizia sommaria e spedita, senza alcun riguardo alle lettere concesse a Masetto Rusca (1).

CCCCXXI. Milano, 1422, 17 ottobre.

(Fol. 185 t.).

Cittadinanza comasca elargita ad Antonio fil. qd.m Beltramolo qd.m Pomino, Tommaso fil. qd.m Adamolo e Andreolo fil. qd.m Morbiolo, tutti consanguinei de Sabatis, di Morbio

(1) Trattavasi di quinquennale litigio, innanzi ai Tribunali di Milano e di Como, tra i Torriani di Mendrisio e Masetto Rusca, per causa di certa casa « de quadam domo seu de quodam ficto livelario cujusdam domus site in burgo Vici . . . . que domus combusta fuit pro majori parte per armigeros Illust. et ex d. d. ducis Mediolani olim fratris vestri et per vitanos tunc temporis, quando domini Otto et Luchinus fratres de Ruschonibus et dominus Mafeus et suprascriptus Masettus fratres et nepotis predictorum dominorum. Ottonis et Luchini erant in dicto vestro burgo vici ad obsidionem dicte vestre civitatis Cumarum cum multitudine gentium causa apprehendendi et usurpandi dictam vestram civitatem ».

Inferiore, pieve di Balerna (« olim patres ipsorum supplicantium fuerint in guerris preteritis nequiter interfecti ») (1).

CCCCXXII. Milano, 1423, 9 gennaio.
(Fol. 187).

Nomina di Giovanolo de Lambertenghi a tesoriere del Comune di Como, per un anno, a principiare dalle calende di gennaio.

CCCCXXIII. Eltham (Inghilterra), 1422, 8 agosto.
(Fol. 189).

L'imperatore Sigismondo nomina conti palatini il nobile Bartolomeo Ginoldo e suoi figli Gabriele, Cristoforo e Bartolomeo, di Como.

CCCCXXIV. Eltham, 1422, 8 agosto.
(Fol. 191).

Il medesimo imperatore crea i suddetti Ginoldi zecchieri e monetarî del sacro romano impero (« officium cusionis seu fabricam cudendi monetas auri, argenti et eris, ipsasque incidendi coquendi, et dealbandi, aliaque omnia et singula exercitia ad hujusmodi officium et fabricam, et usque ad totum complementum hujusmodi monetarum inclusive pertinentia etc. duximus perpetue committendum et committimus ») (2).

CCCCXXV. Abbiategrasso, 1426, 8 ottobre.
(Fol. 192).

Il duca Filippo Maria Visconti conferma al Ginoldi l'osservanza dei suddetti due privilegi imperiali (3).

---

(1) Cfr. retro il n. CCCXXXV.

(2) Per altri monetari comaschi nel secolo XIV cfr. il n. CCXXXV di questi *Documenti* e *regesti* (*Periodico*, fasc. 27-28, pag. 267).

(3) Vi è ricordato essersi recato da ragazzo in Inghilterra il Ginoldo, dove rimase 22 anni circa a trafficare in lane, prendendovi in moglie una « de ducato Gheberico », dalla quale ebbe otto figli, tra i quali i tre sopranominati. Esser stato creato conte

A fol. 195 è scritto:

Ecce liber in quo registrate sunt littere Ill. Principis et Excell. d. domini ducis Mediolani etc. etc. emanate tempore regiminis egregij et spectabilis viri domini Vincentij de Marliano de Mediolano honorabilis civitatis et districtus Cumarum potestatis pro prefato Domino, cujus officium incoavit die mercurij vigesimo octavo mensis octobris, anni currentis Mcccc° vigesimo secondo, prima indictione.

Essendo cancellieri di Como Giovanni de' Rusconi, Lucanore degli Andreani e Michele de' Ferrari.

CCCCXXVI. Milano, 1422, 22 settembre.

(Fol. 195).

Nomina di Vincenzo da Marliano a podestà di Como, in luogo del revocato Rolando da Lampugnano, a cominciare dal 28 ottobre e per sei mesi prossimi futuri.

CCCCXXVII. Cusago, 1422, 7 ottobre.
Milano, 1422, 23 ottobre.

(Fol. 196 t.).

Antonio de Millio viene incaricato del sindacato dello scadente podestà di Como Rolando da Lampugnano.

CCCCXXVIII. Milano, 1422, 3 novembre.

(Fol. 197).

Nomina di *Gabriele da Capodiferro* a referendario di Como, in luogo e scontro di Anton Simone Bottigella.

---

palatino dal « Serenissimus dominus Sigismundus Romanorum et Ungarie rex, tunc existens in dicto regno Anglie, precedentibus aliquibus servitijs tunc per eum Bartolomeum impensis prefato domino Regi ». Ritornato in patria con famiglia « ubi disposuit domicilium facere et habere ac mercatoribus ibidem existentibus de suis lanis et mercantijs dare ad credentiam et terminos, ut laborare facere possint et dictam civitatem et intratas vestras bonificare ». — Il privilegio imperiale 1416, 8 agosto, ed altra lettera di conferma ducale posteriore (1467, 9 gennaio) leggonsi anche nel *Registro Panigarola D*, fol. 185 t. dell'Archivio di Stato milanese.

CCCCXXIX. Milano, 1422, 4 novembre.

(Fol. 197 t.).

Luminarie e processioni ordinate dal duca di Milano per la presa di Porto Venere.

CCCCXXX. Cusago, 1422, 6 novembre.

(Fol. 197 t.).

Antonio de Millio è incaricato del sindacato del cessato referendario di Como, Anton Simone Bottigella.

CCCCXXXI. Cusago, 1422, 7 novembre.

(Fol. 198).

Decreto ducale pel corso delle monete e pel loro valore nei contratti (1).

CCCCXXXII. Galbiate, 1422, 21 novembre.
Milano, » 27 »

(Fol. 199).

Il duca di Milano, udita la relazione del podestà di Como, per la quale si prova che nè nella valle di Lugano, nè nelle terre d'Isone e di Morcote da 50 giorni non avvennero casi di contagio, libera detta valle dal bando di peste: « volumus quod dictas vallem et terras de banno extrahi facias, ita tamen quod aliquis in eisdem valle et terris residens, seu ab eis veniens, non audeat ad citatem nostram Mediolani accedere nec ducatum, donec aliud mandaverimus » (2).

CCCCXXXIII. Milano, 1422, 17 novembre.

(Fol. 199 t.).

Lettera dei maestri delle entrate ducali al refendario di Como, perchè non molesti i daziari della valle di Chiavenna

(1) V. al n. CCCLXXIV il decreto 10 agosto 1420.
(2) In data 27 novembre il duca concede la venuta a Milano dei provenienti dalla suddetta valle.

per il denaro delle entrate dei mesi di settembre, ottobre e novembre, convertiti in uso dei lavoreri da farsi, d'ordine ducale, al castello di Chiavenna.

CCCCXXXIV. Chiavenna, 1422, 23 novembre.
(Fol. 199 t.).

Galeotto Bossi, podestà di Chiavenna, confessa di avere ricevuto da Giacomo detto Pagiolo e soci, dazieri delle pievi di Chiavenna e Somolego, L. 63 imperiali.

CCCCXXXV. Galiate, 1422, 18 novembre.
(Fol. 200, Fol. 200 t.).

Lettere ducali perchè non sia molestato nelle sue esenzioni daziarie il vescovo di Como.

CCCCXXXVI. Milano, 1422, 24 novembre.
» » 19 »
(Fol. 201).

Ordine d'incominciare l'incanto dei dazi della città di Como, non procedendosi però ad alcuna delibera, senza previo avviso dei maestri delle entrate ducali.

CCCCXXXVII. Milano, 1422, 5 dicembre.
(Fol. 201 t.).

Capitoli (in n. 10) per l'incanto, nel modo usato anticamente, dei dazi, dei pedaggi e delle gabelle della città e vescovado di Como, incluse le terre del Bellinzonese, la valle di Chiavenna e Torre Olonio, esclusa la valle di Lugano, tenuta in feudo dai Rusconi.

CCCCXXXVIII. Milano, 1423, 9 marzo.
(Fol. 204).

Lettera dei maestri delle entrate al referendario di Como. Non essendo intenzione di esercire la gabella del sale in Bel-

linzona per conto della Camera ducale, la voglia incantare, ottenendone il miglior vantaggio possibile.

CCCCXXXIX. Milano, 1422, 11 dicembre.
(Fol. 204).

Lettera dei medesimi maestri al referendario di Como, per la quantità di tassa del sale delle pievi di Gravedona, Olonio e Dongo, e per l'esclusione delle valli di Chiavenna e Lugano dall'incanto del sale.

CCCCXL. Milano, 1422, 23 dicembre.
(Fol. 204 t.).

Lettera dei medesimi per procedere l'indomani alla miglior delibera del dazio della gabella del sale.

CCCCXLI. Milano, 1422, 28 dicembre.
(Fol. 205).

Nuova loro lettera per la delibera degli altri dazi della città di Como, e per la delibera del dazio della tesoreria della città per l'anno 1423.

CCCCXLII. Milano, 1423, 2 e 13 gennaio.
— 1422, 21 dicembre.
(Fol. 205 t.).
(Fol. 206).

Altra lettera dei medesimi per procedere alla delibera del dazio del vino forense della città e vescovado di Como dell'anno presente, non escludendo il posto di Sondrio, secondo precedenti lettere.

CCCCXLIII. Milano, 1422, 18 dicembre.
(Fol. 206 t.).

Il duca di Milano concede ai fratelli Giovannoso e Raffaele Rusconi di produrre in causa un loro istrumento di condanna

a luogo e scontro di altro di dote, andato distrutto con tutte le imbreviature del notaio Guarino, durante le guerre comasche (1).

CCCCXLIV. Milano, 1423, 9 gennaio.

(Fol. 207 t.).

I maestri delle entrate ducali al referendario di Como, perchè, revocato l'incanto già fatto della tesoreria della città di Como, sia quella deliberata a Giovannolo de' Lambertenghi.

CCCCXLV. Milano, 1423, 18 gennaio.

(Fol. 207 t.).

Altra lettera dei suddetti, perchè nel dazio del vino forense della città e vescovado di Como siano osservati i soliti e antichi modi d'incanto, come a' tempi del primo duca di Milano.

CCCCXLVI. Milano, 1423, 26 gennaio.

(Fol. 208).

Ordine ducale di descrivere ogni quantità di ferro ed acciaio, lavorato e non lavorato, attualmente esistente presso i negozianti e nelle ferrareccie della città di Como, mandandone la distinta ai maestri delle entrate in Milano, sotto pena della perdita di detto ferro e di 50 fiorini (« aliquam ferri et azalis quantitatem, laborati vel non laborati, vel fuleam greziam, foleam stagnatam, badilia, falces, forlanos et ranzias a prato....

(1) Dalla annessa supplica dei detti Rusconi, a proposito della loro causa vertente per il pagamento della dote di Giovannina de' Raimondi, loro ava, rilevasi lo schema genealogico seguente:

Maffiolo de' Rusconi
mar. **Giovannina de' Raimondi**
|
Fomasio
|
Giovannoso — **Raffaele**

penes quoscumque mercatores, stationerios et ferrarios illius nostre civitatis presentialiter existentem »).

CCCCXLVII. Milano, 1423, 10 febbraio.

(Fol. 208 t.).

Conferma per altri sei mesi di Giovannino de' Maineri in officiale delle bollette di Como.

CCCCXLVIII. Milano, 1422, 30 ottobre.

(Fol. 209).

Cittadinanza comasca concessa ai fratelli Antoniolo, Masolo, Domenico e Beltramolo, figli del qd. ser Enrico de Migiano, di Caneggio, pieve di Balerna.

CCCCXLIX. Milano, 1423, 28 gennaio.

(Fol. 210).

Il duca di Milano approva i tre capitoli presentatigli per la sanzione dai Savî di provvisione: 1° *addizioni* al capitolo statutario « super statuto penam imponente negantibus aliquam personam fuisse filium vel filiam aut aliquem esse defunctum »; 2° *addizioni* al capitolo statutario « disponens super excussionibus que valent per proclamationes generales » che tutte le citazioni fatte fin qui nella città per proclamazioni generali valgano non ostante « quod persone non sint nominatim citate »; 3° senza oltre dover provare nelle cause il tempo delle guerre comasche resta stabilito « tempus predictum fuisse a die decimaseptima junij anni Mcccc tertij usque ad diem undecimam, mensis septembris anni Mcccc sextidecimi » (1).

(1) Letti e pubblicati in Como ai 9 marzo 1423.

CCCCL. Milano, 1423, 6 e 7 aprile.
(Fol. 211 t.).

Ordine ducale al referendario di Como di fare immediato acquisto di moggia 20 di frumento da mandare al castellano della rôcca di Chiavenna.

CCCCLI. Milano, 1423, 29 marzo.
(Fol. 212).

Capitoli presentati dal Comune di Como al duca di Milano, e sanciti dal medesimo, in numero di cinque: 1° che il capitano del lago di Como non giudichi nè civilmente nè criminalmente (si citano fra i precedenti capitani: *Benedetto de' Folchi, Antonio de Rassigniano* e *Nicolò di Montecigolo,* anche vicarî generali di Como, valle Tellina, Bellinzona e di altre terre); 2° decreto, in aggiunta al precedente, per le citazioni da farsi; 3° sulla domandata diretta dipendenza di Chiavenna da Como nel civile e criminale, il duca riservasi di pronunciarsi in tempo congruo e secondo le risultanze delle carte; 4° perchè il podestà ed il referendario di Como abbiano, in un alle loro famiglie, ad abitare nel palazzo comunale e nelle case situate nella cittadella di Como; 5° perchè i Comuni della pieve di Balerna, ora sotto i Rusconi, siano tenuti a riattare « debeant aptare et tenere aptatam stratam reginam a ponte de Classio usque ad portonum de Marnascho quod est in suburbijs Cumarum », strada guasta nel 1421 e 1422 dalle inondazioni.

CCCCLII. Milano, 1423, 14 aprile.
(Fol. 216).

Conferma per altri sei mesi di Vincenzo da Marliano in podestà di Como.

CCCCLIII. Milano, 1423, 11 aprile.
(Fol. 216).

Conferma come sopra di Gabriele di Capodiferro in referendario di Como.

CCCCLIV. Milano, 1423, 17 aprile.
(Fol. 216 t.).

Lettera del duca di Milano al podestà di Como: « Quia nostre intentionis est quod Burgus noster Clavene, cum tota valle reducatur ad jurisdictionem potestatis nostri Cumarum, quo ad civilia et criminalia prout erat tempore bone memorie nostri Ill. qd. d. genitoris » si costituisce Stefano de Dugnano in vicario di Chiavenna.

CCCCLV. Milano, 1423, 17 aprile.
(Fol. 216 t.).

Lettera del duca ai savî di provvisione di Como. Aver ricevuto i due capitoli trasmessi da *Giovanni de' Rusconi,* ai quali ha dato risposta analoga.

CCCCLVI. Milano, 1423, 14 gennaio.
(Fol. 216 t.).

Lettera dei maestri delle entrate ducali al referendario di Como, a favore di Pietro de' Pellegrini, daziere del dazio del legname in Bellinzona, per il triennio dal 1423 innanzi.

CCCCLVII. Milano, 1423, 12 maggio.
(Fol. 217 t.).

Ordine ai podestà, referendarî, castellani, ecc., perchè, al presentarsi di *Gasparino della Chiesa,* abbiano a passare, secondo l' istruzione ne ha, alla scelta di persona idonea in dette città o castelli, cui consegnare le biade ed altre munizioni.

CCCCLVIII. Milano, 1423, 10 maggio.
(Fol. 218).

Lettera ducale all' officiale delle bollette di Como, perchè sia concesso il libero transito, senza soluzione alcuna di dazio,

a coloro che si recano a Pavia « pro concilio ibidem celebrando ». Avvisando però del nome dei transitanti e del numero dei loro cavalli.

CCCCLIX. Milano, 1423, 27 maggio.
(Fol. 218).

Il duca di Milano scrive al referendario di Como mostrandosi contento ch'egli faccia procedere alla rinnovazione delle munizioni dei castelli, dove necessarie.

CCCCLX. Milano, 1423, 14 maggio.
(Fol. 218 t.).

Lettera del duca di Milano al podestà e referendario di Como, con cui dichiarasi contento si proceda alle spese annotate, in loro lettera e quaderno, per le riparazioni ai castelli Baradello, di porta Torre e di porta Nuova. Ma facendo « nisi expense tantummodo necessarie » (1).

CCCCLXI. Milano, 1423, 17 maggio.
(Fol. 218).

Lettera identica dei maestri delle entrate al referendario di Como perchè proceda all'incanto dei lavori indicati.

CCCCLXII. Milano, 1423, 14 agosto.
(Fol. 222 t.).

Lettera del duca di Milano al podestà di Como perchè sia concesso ai cittadini comensi, durante il tempo delle messi, di far condurre dalle loro possessioni, situate sul ducato di Milano, a Como i raccolti, senz'alcun impedimento.

(1) Nel castello di Torre Rotonda occorreva altra spesa « pro reparatione tectaminum camerarum in quibus opus est predictum castellanum et socios ejus habere habitaculum ».

CCCCLXIII. Milano, 1423, 12 giugno.

(Fol. 222).

Ordine ducale ai diversi officiali in Como di non permettere il transito a' pellegrini: « mandamus quatenus aliquos rompetas decetero venientes a liminibus Beatorum Jacobi de Galicia et sive Antonij Viannensis, vel ab alio quovis remoto viagio, transire non permittatis per has partes, sed eos diverti faciatis de directo ultra Padum, avisando eos quod faciant et continuent iter suum de ultra Padum, et quod nullo modo presumant transire citra Padum », sotto pena di 50 fiorini per ciaschedun contravveniente (1).

CCCCLXIV. Milano, 1423, 3 luglio.

(Fol. 222 t.).

Altro decreto come sopra, perchè a nessun forense proveniente dalle parti dell'Allemagna sia concesso « attingere confinia terretorij ducatus Mediolani » senza special licenza ducale, « sed venientes inde, dirrigatis ut vadant ad transeundum aut per territorium Pergamense aut Brixiense ultra Abduam, aut per territorium Novariense immediate transeundo Ticinum et Padum ». Ciò farsi per disposizioni sanitarie.

CCCCLXV. Milano, 1388, 1° settembre.

(Fol. 223).

Il conte di Virtù, signore di Milano, concede a Tomaso, Giovanolo e Romerio fratelli e fil. qd. Conrado de' Lavizzari, che lor sia continuata dalla Comunità di Como la provvisione mensile, che già elargivasi al detto loro padre Corrado.

CCCCLXVI. Milano, 1405, 14 novembre.

(Fol. 223).

Decreto a conferma come sopra del duca G. M. Visconti per Romerio de' Lavizzari, figlio del qd. Corrado.

---

(1) Ordine pubblicato in Como ai 19 giugno.

CCCCLXVII. Milano, 1423, 16 luglio.

(Fol. 223 t.).

Ordine agli ufficiali di Como di permettere l'entrata nella Città ai mercanti venienti colle loro mercanzie dalle parti di Germania, semprechè non provengano da luoghi infetti. Revocando il divieto emanato, il quale non riflette che il toccare ai confini del ducato di Milano.

CCCCLXVIII. Milano, 1421, 21 giugno.

(Fol. 224).

Lettera dei maestri delle entrate al referendario di Como, perchè Franchino da Castel Menaggio ed Antonio de' Curtoni da Gravedona non siano molestati dagli esattori per certi vecchi debiti che hanno con talune persone.

CCCCLXIX. Milano, 1423, 13 luglio.

(Fol. 224 t.).

Conferma di Giovannino de' Maineri in officiale delle bollette in Como.

CCCCLXX. Milano, 1423, 15 luglio.

(Fol. 224 t.).

Nomina di Martino da Gallarate, cittadino milanese, in accusatore del banco degli stipendiati della Città di Como.

CCCCLXXI. Milano, 1423, 28 luglio.

(Fol. 225).

Imposizione, per urgenti bisogni del ducato, di una taglia di 1000 fiorini alla Città di Como, da versarsi entro 10 giorni, a Milano nelle mani del tesoriere ducale Vitaliano de' Borromei.

CCCLXXII. Milano, 1423, 2 agosto.

(Fol. 225 t.).

Lettera dei maestri delle entrate al podestà e referendario di Como. Meravigliarsi come, malgrado l'urgenza, i savî di provvisione in Como siansi dichiarati impotenti di consegnare i 1000 fiorini di taglia e di voler mandare loro ambasciatori alla Corte ducale per ottenerne l'esonero. Non aver il podestà e referendario agito nell' interesse ducale, « nam statim receptis litteris prefati domini, et attenta urgentissima causa, ex qua prefatus dominus requirit ipso denarios, debebatis facere detineri predictos sapientes », non rilasciandoli fino a pagamento compiuto, nel termine stabilito. Avvisando che, qualora intendano ancora venire a Milano, gli ambasciatori di Como « frustra huc venient ». Tengano modo di incassare la taglia.

CCCCLXXIII. Milano, 1423, 4 maggio.

(Fol. 226).

Assoluzione dal bando, per causa di uccisione in rissa, di *Maffiolo de' Stoppani* di Veleso (1).

CCCCLXXIV. Milano, 1423, 5 agosto.

(Fol. 227 t.).

I maestri delle entrate ducali al referendario di Como, perchè, avvicinandosi il tempo, proceda all' incanto del dazio dell' imbottato di Como pei mesi di settembre-dicembre prossimi futuri.

CCCCLXXV. Milano, 1423, 6 agosto.

(Fol. 227 t.).

Esenzione del duca di Milano e de' suoi officiali dalla soluzione di qualsiasi dazio (2).

(1) Nel 1417 aveva ucciso un Andriolo da Veleso con colpo di pietra, in rissa.
(2) Pubblicata in Como agli 11 agosto.

CCCCLXXVI. Milano, 1423, 29 luglio.
(Fol. 228).

Conferma per parte del duca di Milano di due capitoli presentati dalla Città di Como, sopra le prescrizioni incorse in tempo di guerra e per la conferma dei notai, abilitati a pubblicare rogiti di altri, defunti (1).

CCCCLXXVII. Milano, 1423, 16 agosto.
— — 14 luglio.
(Fol. 230).

Lettera dei maestri delle entrate al referendario di Como. Su analoga supplica, presentata da diversi mercanti di Milano che fanno condurre a Como le loro lane per esservi filate, ritornando indi a Milano, si ordina di togliere il sequestro imposto a Como per non pagato dazio, non essendovi loro tenuti.

CCCCLXXVIII. Milano, 1423, 20 agosto.
(Fol. 230 t.).

Lettere ducali a favore degli uomini e Comune di Torno, per la tassazione degli oneri del Comune, che ha la cittadinanza di Como, e perchè anche degli abitanti di Torno figuri nella commissione di tassazione una persona.

CCCCLXXIX. Milano, 1423, 21 agosto.
(Fol. 232 t.).

Lettere ducali ai savî di provvisione di Como. Aver udito i loro ambasciatori Loterio de' Rusconi, Romerio de' Lavizzari, inviati a Milano. Provvederassi in modo « de quo poteritis contentari ».

(1) Capitoli pubblicati in Como ai 9 agosto.

CCCCLXXX. Milano, 1423, 9 settembre.

(Fol. 233)

Lettere ducali al podestà di Como per la chiesa maggiore da ripararsi:

Requisiverunt a nobis Rev. dominus Episcopus ac Sapientes provisionum Civitatis nostre Cumarum licentiam reparari faciendi et coperiri partem illam majoris ecclesie illius nostre civitatis ultra citadellam existentem, que discoperta esse videtur. Nos igitur huic pio operi facilem prebentes assensum contentamur et placet nobis quod ad dictam reparationem procedi possit, tuque Capitanee permittas laboratores et magistros opportunos citadellam intrare simul et in eam duci lignamina, cupos et alia expedientia, adhibita tamen advertentia quod occasione dicti laborerij nullum periculum vel sinistrum valeat evenire.

CCCCLXXXI. Milano, 1423, 4 ottobre.

(Fol. 233 t.).

Lettera dei maestri delle entrate ducali al referendario di Como pel corso dell'oro nella tesoreria di essa città, e cioè:

Ducatum pro sold. 53 cum dimedio imperialium; florenum auri pro sold. 52; scutum auri pro sold. 56 cum dimedio; florenum de reno pro sold. 42 cum dimendio, et florenum regine pro sold. 36 cum dimedio (1).

CCCCLXXXII. Milano, 1423, 1° ottobre.

(Fol. 234).

Lettera dei medesimi per l' incanto dell' imbottato del vino del Vescovado di Como.

---

(1) Tariffa pubblicata in Como ai 9 ottobre.

CCCCLXXXIII. Milano, 1423, 28 settembre.

(Fol. 234).

Ordine ducale al podestà e referendario di Como di provvedere di opportuni cariaggi Marcolo Bellono, famigliare ducale, che conduce a Milano per l'uso della Corte 24 *cararolas* di vino valtellinese.

CCCCXXXIV. Milano, 1423, 11 ottobre.
— — 31 »

(Fol. 234 t. e fol. 235).

Conferma di Gabriele Capodiferro in referendario di Como.

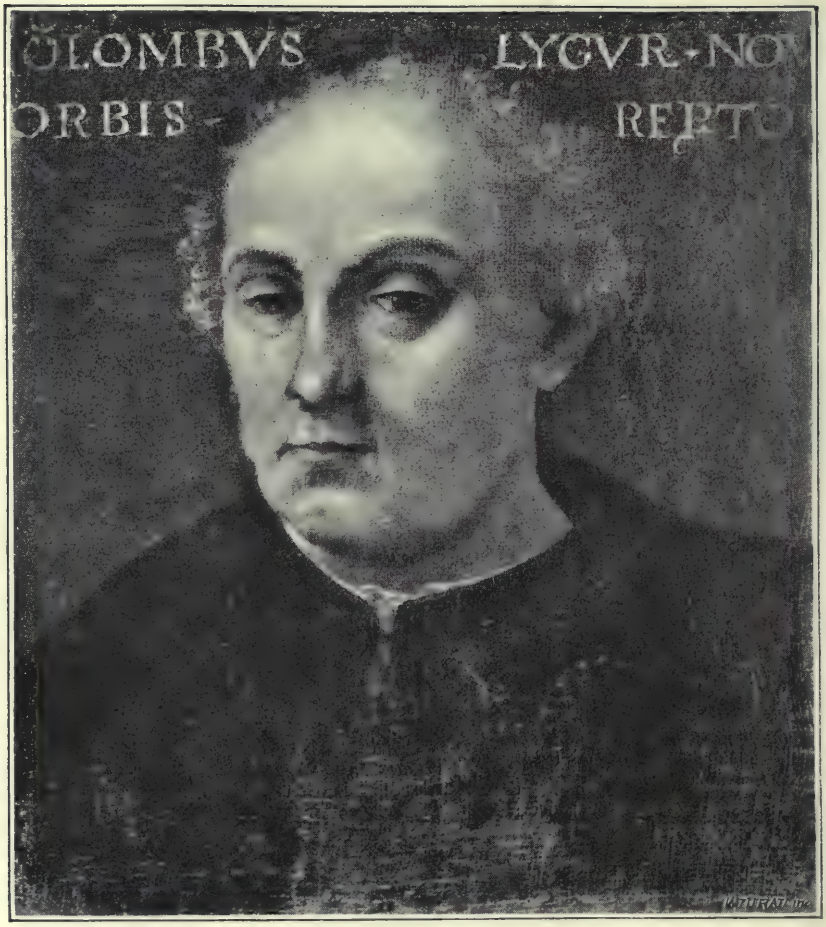

VERO RITRATTO

DI

CRISTOFORO COLOMBO

tolto da un dipinto ad olio

posseduto dal Nob. Dott. Cav. Alessandro De Orchi di Como.

IL MUSEO GIOVIANO

E IL RITRATTO DI CRISTOFORO COLOMBO

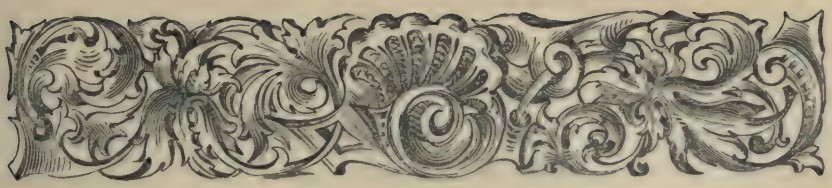

I.

irabile certamente doveva essere il Museo Gioviano, che sorgeva nel secolo XVI sulle rive del nostro Lario, nel suburbio di Vico (1). Il Porcacchi che, vedutolo, ne fa gran lodi nel suo libro *La Nobiltà della Città di Como,* e il Boldoni che, più tardi, nel *Larius,* ne deplora altamente le rovine, non men che le memorie manoscritte del Magnocavallo, del Borsieri, e quelle conservate per secoli nella patrizia casa Giovio, diedero impulso al conte Giambattista Giovio a non dissimulare il rammarico per tanta perdita (2).

Gli storici comaschi, nonchè il burlevole Doni nelle *Lettere,* e lo straniero Thomas nel *Saggio sugli Elogi,* spendono intiere pagine a descrivere quel Museo che aveva tolto a Roma una bella parte delle sue prerogative. Lo stesso autore del Museo, Paolo Giovio, si compiace nel ritrarlo, colla sua penna d'oro,

---

(1) Il Museo Gioviano occupava presso a poco il posto dell'attuale villa Leonino, tra la villa Saporiti, la corsia del borgo Vico, la viuzza ora detta *Museo* ed il lago. Staccata dalla riva sorgeva un'isoletta *tutta cinta d'un muro assai ben grosso; la quale molto è riguardevole per gran copia d'alberi fruttiferi, che vi son piantati: ma il canale, che la divide da terra, spesse volte secondo il movimento dell'acque si vede secco.* Così il Porcacchi.

(2) Elogio di Paolo Giovio seniore. — Commentario di Poliante Lariano, pag. 263.

in capo agli Elogi, contento di *aver giovato a suscitar nella patria la memoria ascosa e per la troppa antichità quasi estinta in tutto della villa di Plinio,* sui fondamenti della quale credeva egli di aver edificato quel suo tempio sacro ad Apollo ed alle Muse.

Gallerie di ritratti degli uomini più illustri tanto in guerra che in lettere, collezioni di oggetti asiatici ed americani, e mill'altre rarità erano in quel Museo distribuite conforme il genio ed il buon gusto di un vero entusiasta per l'arte. Lo stesso edificio era stato, e dentro e fuori, elegantemente ornato da buoni pennelli con prospettive ed allegorie, e con iscrizioni che attestavano la magnificenza di un patrizio romano.

Ma come ha potuto un uomo, non principe nè molto provveduto de' beni di fortuna, giungere a tanto da dire: « io sono *habitative intus et foris* un mezzo Lucullo di queste bande » (1), e da essere posto dal Lomazzo alla pari co' principi e signori? (2).

La cosa farebbe davvero stupire quando quest'uomo non fosse stato Paolo Giovio.

Itosene di 28 anni a Roma, scortato più dalla sua buona stella che dalle commendatizie, trovò nell'alma città quanto gli occorreva al compimento di un gran desiderio, quello di porsi in alto. Studiando a Pavia e a Padova, conobbe il mondo e gli uomini, e sentendosi inclinato a ben altro che a tastar polsi e a scriver ricette, comprese che in quella capitale del mondo avrebbe conseguito fama. Colà, oltre gran letterati, incontrò un'eletta compagnia d'uomini allegri, e non mancandogli l'umor faceto, nè la curiosità delle cose belle, vi si fece in mezzo con profitto. Erano artisti celebri, capitanati dal divin Raffaello, che lavoravano ad abbellire il Vaticano per commissione di Giulio II, che nel 1506 aveva gettata la

(1) Lettera del Giovio a Bernardino Maffei, 16 agosto 1543, in « Lettere facete et piacevoli » raccolte da Dionigi Atanagi. Venezia, 1561, pag. 92.

(2) *Trattato dell'arte della pittura,* lib. VI, cap. L, pag. 436.

prima pietra del massimo tempio dell'universo e voleva fare del palazzo papale la più splendida reggia d'Europa.

Paolo Giovio, che imparò medicina e diventò sommo storico, sarebbe anche riuscito forse non ispregevole artista se ne avesse fatta professione, perocchè delle cose d'arte non gli mancava la cognizione e il giudizio, e dell'arte e degli artisti era così invaghito che, finchè visse, fu amico loro e a loro favore esercitò sempre una benigna influenza.

Nelle centocinquanta lettere circa, scritte dal Giovio ed edite nelle raccolte del Domenichi, dell'Atanagi, del Manuzzi, del Turchi, del Cigogna, del Braghirolli, di Benedetto Giovio, ed anche in quelle inedite citate da Giambattista Giovio (1), è frequente menzione d'artisti e d'opere loro. Il Vasari (2) dice apertamente di essersi risoluto a scrivere le vite degli artisti, stimolato da mons. Giovio, e ciò perchè il Giovio stesso, avendo gran voglia di aggiungere al Museo ed al suo libro degli Elogi un trattato, nel quale si ragionasse degli uomini illustri nell'arte del disegno, stati da Cimabue insino a' suoi tempi, e non facendolo altri, l'avrebbe fatto egli, ma non sarebbe riuscito che un *trattatetto simile a quello di Plinio* (3).

Fu buona ventura per il Giovio che il seggio pontificio venisse, quasi successivamente, occupato da due personaggi di Casa Medici, Leone X e Clemente VII, i quali, in un con Cosimo I granduca di Toscana, tenevano in gran conto i letterati, e più il nostro comasco (4); e mentre egli era *hippotecato a Vaticano a vita in forma di Coronista come dicono*

(1) G. B. Giovio aveva in animo di dare alle stampe *Ioviorum opera*, colle lettere dei principi e letterati. Sarebbe stata miglior impresa che l'aver stampato certi suoi libri ora affatto dimenticati. Vedi il citato Elogio, alla nota 65.

(2) Descrizione delle opere di Giorgio Vasari, cap. XXVIII, vol. I, ediz. Le Monnier, pag. 29.

(3) Ciò si può giudicare anche dalle Vite di Leonardo da Vinci, di Michelangelo e di Raffaello d'Urbino, pubblicate dal Tiraboschi nella *Storia della letteratura italiana* (Modena, 1792), tom. VII, pag. 1719-1723.

(4) Il Giovio, nella lettera da Bologna al veneziano Marin Sanuto, 15 dicembre 1515, scrive: « Seguito il mio R.mo (*Card. Giulio de' Medici*), dal quale sono accarezzato. Scrivo l'istoria, nè altro penso che trarla e pubblicarla. Il papa ne ha letto un quinterno e molto ci ha commendato, quantunque immeritamente ». Fu questo il primo passo alla sua grandezza. — V. Cigogna: *Iscrizioni Veneziane*, vol. III, pag. 342.

gli spagnuoli (1), attendeva in Corte a Firenze a finire e a pubblicare pel Torrentino le Storie e le Vite, finchè poi, chiusi gli occhi per l'ultima volta, ebbe onorato riposo fra le tombe ducali. Così del Giovio può dirsi che, sotto l'egida immediata delle palle medicee, dominò il mondo con la penna, come Carlo V con lo scettro.

A Roma abitava il Giovio alcune stanze in Vaticano poste sotto la cappella pontificia, dette *il paradiso, benchè esse,* dice, *così la state per il sole, come il verno per li venti, a me paressero molte volte l' inferno* (2); a Firenze, nel palazzo ducale, le stanze dette *Mercuriale* e *Palladio.* Di qui scriveva Giovio a Mario Equicola, segretario del marchese di Mantova, una lettera latina, 28 agosto 1521 (3), informandolo di essere invaso dalla cupidigia non illodabile di adornare le sue stanze in Firenze coi veri ritratti dei letterati più illustri, onde i mortali, alla loro vista e con lo stimolo della gloria, si accendano alla virtù, e di aver già, non senza fatica, raccolte parecchie tavole, dipinte da degnissimi artisti, tra le quali i ritratti del Pontano, di Pico della Mirandola, del Poliziano, del Figino, di Ermolao Barbaro, del Sabellico, dell' Achillini, di Dante, di Petrarca, del Bocaccio, dell'Aretino, di Leon Battista Alberti, del Poggio, dell'Argiropolo, del Savonarola, del Marullo, ecc.; lo ragguaglia altresì di aver cominciato a raccogliere ritratti anche di viventi, e gli dà ordine di far eseguire, per proprio conto, in una gran tela (*in linteo sesquipedali*), il ritratto di fra Battista Carmelitano, il quale fu poi eseguito a Mantova da Lorenzo Costa, l'Apelle ferrarese, e di là spedito a Firenze, come si sa da un' altra lettera del Giovio allo stesso Equicola in data 2 giugno 1522 (4).

---

(1) Lettera del Giovio al card. di Carpi, 23 luglio 1550, nella raccolta Domenichi, ediz. Sessa di Venezia, 1560, car. 112.

(2) Lettera del Giovio ad Annibale Raimondo, 17 settembre 1536. Citata ediz. Sessa, car. 65.

(3) In « Lettere inedite di alcuni illustri italiani » raccolte dal can. Will. Braghirolli. Milano, 1856, Ripamonti Carpano, pag. 23.

(4) Ivi, pag. 24.

Altrettanto faceva in Roma. La dimestichezza che aveva con Giulio Pippi Romano gli procacciò molti ritratti. Racconta il Vasari, e gli altri storici dell'arte ripetono, che quando papa Giulio II chiamò a Roma il Sanzio a dipingere le sale vaticane, *perchè egli solo avesse il vanto di tutte le fatiche che in tali opere fossero state fatte sino a quell'ora,* ordinò che si buttassero a terra *tutte le storie degli altri maestri e vecchi e moderni,* che pure erano valentissimi, come il Perugino, il Della Gatta abate di S. Clemente, il Sodoma, Piero della Francesca, Bartolomeo Suardo detto il Bramantino, ed altri. Ma Raffaello, *che era la stessa bontà e modestia,* non volle che perissero così belle cose, e rispettando i lavori del Perugino, suo maestro, e altri del Sodoma, fece levar copia fedele dei ritratti stati dipinti dal Bramantino nella sala dell' Eliodoro, perchè si conservassero le vere effigie di diversi uomini illustri (1). Questi ritratti, alla morte di Raffaello, passarono nelle mani del suo più amato discepolo ed erede in arte, Giulio Romano, che ne fece poi dono al Giovio per il suo Museo, venendo per tal modo tramandate ai posteri le vere sembianze di diversi uomini celeberrimi del secolo XV, le quali altrimenti sarebbero andate smarrite.

Non è possibile ciò che il Landi asserisce, che cioè detti ritratti *furono copiati ad istanza di mons. Giovio, che nel suo Museo voleva inserirgli;* perocchè le pitture murali del Bramantino erano già sparite nel 1512, in cui fu terminata da Raffaello la dipintura della sala dell' Eliodoro, e prima di quell'anno il Giovio o non era ancora giunto a Roma, o vi era giunto da pochissimo tempo; di più lo storico nostro non era certamente allora quell' illustre da pensare ad un Museo, nè a certi lussi principeschi, come fece da poi, trovando agevole via sotto i Medici.

---

(1) Vedansi principalmente VASARI, *Vite,* in più luoghi; QUATREMERE DE QUINCY, *Storia della vita e delle opere di Raffaello Sanzio;* LANDI, *Storia pittorica, scuola milanese epoca I, e scuola romana epoca II;* CAVALCASELLE E CROWE, *Raffaello, la sua vita e le sue opere,* vol. II, pag. 163-164.

Dalla dimora di Giulio Pippi migrarono quelle tele alle stanze del Giovio in Vaticano avanti la fine, credo, del 1524, epoca in cui quell'artista lasciò Roma. Tra esse erano i ritratti di Nicolò Fortebraccio, di Carlo VII re di Francia, di Antonio Colonna principe di Salerno, di Francesco Carmagnola, del card. Giovanni Vitellesco, di Francesco Spinola, di Battista da Canneto, del card. Bessarione, guerrieri e politici del secolo XV.

Si può dire che il vescovo di Nocera aveva cominciato per tempo a dar la caccia ai quadri, e non è iperbole. I suoi tiri erano per lo più fortunati, perocchè teneva buona balestra. Sollecitava amici e potentati a mandargli ritratti, ch'ei voleva di naturale e di buon pennello, e se non riescivano di suo gradimento, li rifiutava.

Udiamo lui stesso in una lettera che scrive da Firenze il 18 marzo 1522 a M. Gio. Matteo Giberto, segretario del card. de' Medici: « Vorrei da M. Raffaello de' Medici per efficace mezzo di V. S. un ritratto in tela della Cesarea Maestà, grande il naturale, et che assomigliasse più che 'l vostro Cardinale di cera fatto per le convertite. V. S. sa che io pecco in questi ritratti, et fate di gratia non sia manco bello di quello del Re Francesco, il quale m' ha promesso di mandare il Cardinal di Lorena » (1). Lo stesso mons. Giberto fece eseguire da Francesco Torbido, detto il Moro, il ritratto del Fracastoro, che poi mandò al Giovio per il suo Museo. Essendo questi a Firenze e primo appresso Giulio card. de' Medici, allogò certe pitture di ornamenti e di storie antiche ad Andrea del Sarto, a Iacopo da Puntormo e al Francia Bigio, da farsi nella villa medicea di Poggio a Caiano in quel di Prato, e più volte interrotto il lavoro, più volte il Giovio dovette insistere per il suo compimento. Frutto di queste allogazioni erano ritratti per il Museo.

All' amico card. Rodolfo Pio di Carpi ebbe a cercare il ritratto di suo zio Alberto, di nobilissima stirpe modenese, pro-

(1) In « Lettere facete », pag. 64.

mettendogli in ricambio l'altro del Barbarossa, celebre corsaro de' suoi dì [1]. Al marchese del Vasto, con cui era in famigliarità, ecco come scrive da Como il 26 febbraio 1544: « Perchè tre anni è, che V. E. mi promise di farmi avere il ritratto della signora Marchesa, mi par che la sua promessa lasci con suo carico scorrere il tempo. Confesso, che mi lamento di lei, perchè havendo io Mitridate, et Pericle così inanimati, haveranno fiato dal cielo in volger la vista al ritratto della Sig. Marchesa, parendo al Re di Ponto di veder la sua Hipsicratea, et al Cavaliero Atheniese la sua Aspasia. Non voglia l'E. V. in conto veruno mancarmi, perchè leverò il vostro ritratto dalla vicinità, et comparatione di Scipione Africano, et di Pirro Epirota » [2], e scusate se è poco. Accenna pure in questa lettera all'altra promessa dei ritratti dei coniugi Gallarati, nobili milanesi.

Aveva il Giovio condotto al servizio del marchese del Vasto il pittore Francesco Salviati, perchè gli dipingesse dodici quadri in tela, *secondo l'esempio e le medaglie ch'io gli darò, ed ho concluso con S. E. che si paghino i ritratti di mano in mano a giudizio mio;* così scriveva da Como a Pietro Aretino il 24 febbraio 1540 [3]. Forse non darebbe in fallo chi supponesse che quelle dodici tele erano destinate al Giovio. Ma non consta che il pittore le eseguisse.

Un lamento per infedeltà di somiglianza di ritratto muove il Giovio all'Aretino, che aveagli donato il proprio: *il pittore,* dice, *non seppe cavare a mio gusto l' effigie vostra dalla medaglia che mi donaste,* e, bellamente, gli fa capire che ne preferirebbe uno di man del Tiziano, *acciocchè al sacro museo si vegga la propria effigie, e non trasformata in un peregrino*

(1) In « Lettere facete », pag. 73.
(2) Ivi, pag. 104.
(3) In « Lettere pittoriche » pubbl. dal Bottari, ediz. Silvestri di Milano, 1822, v. V, pag. 223. Il Vasari, nella *Vita del Salviati,* tace di questo particolare. Il Bottari poi, nella nota alla citata lettera del Giovio e nelle *Vite* del Vasari (Firenze, Le Monnier, vol. XII, pag. 59), scambia il marchese del Vasto col marchese di Mantova.

romeo (1). L'Aretino lo compiacque, ma il Giovio, per certi puntigli, non ne fece poi l'elogio.

Al vescovo di Fano, fra Pietro Bertano da Modena, scrive che si degni fargli grazia di un ritratto in tela, per metterlo con tanti altri nel Museo, *poi che il sig. Cardinal di Mantova non mi mandò, come gli dimandai, questo tal ritratto, se ben fosse di carbone, havendo con singolar cortesia mandati quelli del Peretto, e del Carmelita* (2).

Anche don Ferrante Gonzaga fu sollecitato di una copia del suo ritratto in tela, con la promessa in cambio di *una brava pittura di finissimo inchiostro, la quale rappresenterà ai posteri le immortali facende di V. E., senza risparmiare l'azurro oltremarino* (3). Medesimamente prometteva al cardinal di Guisa due ricchi elogi nel giocondissimo libro delle immagini del Museo, purchè gli mandasse i ritratti del padre Francesco di Lorena e del gran contestabile di Francia (4).

Sarebbe da fare qui più altre citazioni, se quanto ho riferito non bastasse a svelare i modi con cui mons. Giovio, lo storico famoso, potè radunare in sua casa tanta ricchezza d'arte, che appena appena poteva essere concesso a un principe; perocchè egli, conviva di papi, di cardinali e principi, godeva atteggiarsi a mecenate degli artisti, ponendo ogni suo studio in ciò che ciascuno, coi doni, lo ricompensasse delle sue lodi e della sua protezione. Quante volte poi lo stesso Giovio non fu dipinto da amici artisti? Essendo egli esecutore dei voleri del card. Alessandro Farnese nipote di papa Paolo III, commise al Vasari, circa il 1544, di dipingere nel palazzo di S. Giorgio la sala della Cancelleria con le storie di quel pontefice. « Nella facciata maggiore (così il Vasari) è il medesimo papa che rimunera

(1) Lettera 11 marzo 1545, in « Lettere pittoriche », vol. V, pag. 232. In questa lettera il Giovio ringrazia l'Aretino d'avergli mandato il ritratto di Daniello Barbaro, dipinto dallo stesso Tiziano.

(2) Lettere Giovio, citata ediz. Sessa, car. 25.

(3) Lettera del Giovio, 26 luglio 1547, citata ediz. Sessa, car. 33. Il ritratto fu eseguito da Domenico Giuntalocchio da Prato.

(4) Lettera del Giovio a mons. Dandino, 13 luglio 1548, citata ediz. Sessa, car. 39.

le virtù, donando porzioni, cavalierati, benefizî, pensioni, vescovadi, e cappelli di cardinali. E fra quei che ricevono sono il Sadoleto, Polo, il Bembo, il Contarino, il Giovio, il Buonarroto, ed altri virtuosi, tutti ritratti di naturale ». Il Giovio fece per dette storie iscrizioni e motti bellissimi.

Nel sontuoso e mirabile edifizio, che lo stesso card. Farnese fece erigere a Caprarola, trenta miglia lontano da Roma, dall' ingegno del Barozzi, sono dipinti gli illustri fatti farnesiani di mano dei fratelli Taddeo e Federico Zuccheri. Quivi in due storie compare il Giovio, nell' una fra molti cospicui personaggi che fanno corona al pontefice, nell'altra fra il seguito che assiste alle nozze di Ottavio Farnese con Margherita d'Austria, benedette da Paolo III.

Molti ritratti vennero al Giovio dagli artisti direttamente. Il Bronzino fece per lui, amico suo, quello di Andrea Doria; Tiziano quelli di Daniello Barbaro, di Fracastoro, del Doge Andrea Gritti, di Ippolito de' Medici vestito all'ungheresa, ed altri; il gran Michelangelo gli donò il suo, il Vasari ritrasse esso Giovio in una tela, che gli regalò, e via via. Aveva anche medaglie bellissime di gran principi, eseguite da Vittor Pisano, pittore quattrocentista (1).

Tutta questa messe preziosa, divisa tra Roma e Firenze, volle raccogliere insieme e portarla sulle ridenti rive del Lario suo, in una sede degna di un mitrato del cinquecento. Sullo scorcio del 1536, nel quale anno era entrato al governo di Milano, per Carlo V, Alfonso marchese del Vasto, di cui godeva il Giovio una certa dimestichezza, concepì questi il disegno di erigere, in un luogo delizioso di borgo Vico presso Como, un palazzo, dove collocare e disporre i quadri con tutte le altre cose, e l'appellò Museo, intendendo, come fece poi, di lasciarlo in fedecommesso a' suoi eredi in perpetuo, a onore e gloria del nome suo e della patria. Il fratello Benedetto

(1) Lettera del Giovio a Cosimo de' Medici, 12 novembre 1551, in « Lettere pittoriche », vol. V, pag. 82.

ebbe le gravi cure di farlo costruire ed abbellire, nella quale opera spese alcuni anni (1).

Dopo il 1537 mons. Giovio dilettavasi di passare ogni anno qualche mese al suo Museo sopra il lago, *giocondo, piscoso, bello,* ecc., o *a fornire di risanar un piede di podragra* (2), o a rivedere *delicta iuventutis* nei primi libri della Storia (3). In una lettera dei 29 agosto 1539 informa l'amico mons. Nicolas Renzi: « Io faccio lavorare tuttavia al Museo, et lo godo a tutto transito, et vi havemo vini delicatissimi, pesci mirabili, fichi divini, et un' aere gratioso » (4). Tra il Museo, Roma e Firenze divideva il tempo a scrivere gli Elogi e a procurarsi epigrammi da porre sotto i ritratti. Al quale effetto si raccomandava a Berardino Rota: « Di gratia buscatemi di questi Epigrammi per illustrare gli elogi con honore degli autori loro, i quali mi verranno in groppa per la via della lunga vita, per non dire immortale arrogantemente » (5).

Era viva brama del Giovio che pubblicando gli Elogi degli eroi fossero adornati dei relativi intagli, onde la loro edizione paresse degna del granduca a cui li dedicava, a preferenza degli Elogi degli uomini letterati che fece stampare a Venezia pel Tramezzino nel 1546, dedicati a Ottavio Farnese. Nella sua lettera da Roma, 14 settembre 1548, a M. Antonfrancesco Doni, lodandogli il libro delle medaglie, che esso Doni andava illustrando, gli dice: « Volesse Dio che di questa maniera si potessero intagliare tutte le immagini ch' io tengo al museo, almanco quelle degli uomini famosi in guerra, ai quali ho cominciato a far gli elogi, e anderanno presto in istampa. Nè io desidererei altro, se non che si potessero imprimere le loro immagini un poco più grandette delle medaglie antiche, e

(1) V. le lettere di Benedetto Giovio pubblicate da don Santo Monti nel vol. VIII del *Periodico* della Società Storica Comense, ai n. LXXII e LXXIII, e le lettere di Paolo Giovio a Nicolas Renzi, in « Lettere facete », pag. 75 e 78.

(2) Lettera 16 agosto 1538 in « Lettere di vari » raccolte dal Manuzzi, lib. III, pag. 456.

(3) Lettera 16 agosto 1543 in « Lettere facete », pag. 91.

(4) In « Lettere facete », pag. 78.

(5) Lettera da Roma 16 giugno 1548 nella citata racc. Manuzzi, lib. IV, pag. 319.

aiutate poi con qualche colore per maggior dignità; il che quando succedesse, non crederei che dagli antichi in qua fosse uscito il più vago libretto » (1). Ma la brama del Giovio non fu compiuta, e l'edizione dei sette libri d'Elogi degli eroi fu eseguita nel 1551 a Firenze, pel Torrentino, senza il lusso delle figure colorite. Supplì a questo difetto, benchè non pienamente, il tipografo Pietro Perna di Basilea, quando delle opere latine del Giovio fece un'unica edizione negli anni 1575-1578 (2). Dedicando egli nel 1575 a Francesco Medici duca di Toscana gli Elogi degli illustri in guerra, dice di non aver risparmiato arte e spesa nell'accrescere ed ornare colle vive effigie dei personaggi l'opera già consacrata dal Giovio al di lui padre Cosimo. La stessa cosa ripete nella dedicatoria degli Elogi de' letterati al duca di Brunswich nel 1577: *De meo vero studio hoc unum profiteor, qui maioribus prope, quam res mea familiaris pateretur, impensis a nobilissimo pictore Iovianas imagines exprimendas curavi;* questi ritratti furono incisi in legno da Tobia Stimmer di Sciaffusa e intercalati nel testo.

Ambiva tanto mons. Giovio di vedere il suo Museo, vero domicilio delle Muse, visitato da grandi, che poco mancò non venissero fin qua per ammirarlo l'imperatore Carlo V e perfino il pontefice. Nel 1541 era la città nostra in grande aspettazione per l'arrivo di Carlo V, e Benedetto Giovio aveva imaginato un ricevimento trionfale di singolare maniera, la cui descrizione affidò alle sue dotte carte, mandandone copia al marchese del Vasto. Da tale descrizione (*Apparatus*) sappiamo che Cesare, attraversando il lago, dovea scendere al Museo, dove nove fanciulle, rappresentanti le nove Muse, avrebbero cantato ciascuna un epigramma, e un grazioso garzone, fingendo d'essere Apollo, avrebbe modulato cose degne di quel Dio e di Carlo. Ma per le rotte toccate a Cesare nelle acque

(1) In « Lettere pittoriche », vol. V, pag. 148.

(2) L'edizione degli *Elogia virorum bellica virtute illustrium* fu dallo stesso tipografo ripetuta nel 1596, senza alcuna variante.

dell'Algeria fu negato un tanto onore a Como ed alla famiglia Giovio.

Nel 1544, ai 15 di marzo, mons. Giovio scrive a Milano al marchese del Vasto, dicendogli che l'aspettava *con desiderio grandissimo* al Museo, dove teneva *alcune cose bellissime, le quali patiscono assai, non essendo viste e lodate da V. E.* (1); e il Vasto vi venne allora ed altre volte, e non lui solo, ma anche la sua *bellissima* consorte (2). Nel 1547 e nel 1550 ebbe anche le visite di don Ferrante Gonzaga, succeduto al Vasto nel governo di Milano (3), dal quale il Giovio fu indotto a far tradurre in volgare dal Domenichi gli Elogi degli uomini illustri in guerra. A tutti poi, gentiluomini e matrone, era libero il passo in quelle delizie, esempio forse unico, più che raro, in quel secolo.

Una collezione così numerosa e così scelta di ritratti era cosa a que' tempi tanto straordinaria, che più d'un principe la guardava con occhio d'invidia, ed alcuni si diedero ad imitarne l'esempio. Vivendo ancora il Giovio, che tutto podagroso non poteva uscir di Firenze, il granduca Cosimo I non isdegnò, anzi compiacquesi di mandare appositamente a Como un eccellente pittore a copiare dal Museo molti ritratti di persone illustri per formarne in palazzo una Galleria, la quale, ampliata in seguito, diventò celebre col nome di Galleria degli Uffizî. Quel pittore era Cristofano dell'Altissimo, discepolo prima del Puntormo, poi del Bronzino. Venuto qua nel luglio del 1552, vi dimorò fino all'ottobre del 1556, lavorando indefessamente in quelle copie, che furono in grandissimo numero, scrivendo il Vasari che esse passarono il numero di dugento ottanta « fra pontefici, imperatori, re, ed altri principi, capitani d'eserciti, uomini di lettere, ed insomma, per alcuna cagione, illustri e famosi », dandone anche la nota nel secondo ed ultimo volume della terza parte delle sue *Vite*

(1) In « Lettere facete », pag. 106.
(2) Lettera Giovio, 29 luglio 1539, a mons. Nicolas Renzi, in « Lettere facete », pag. 75.
(3) In « Lettere Giovio », car. 33, 34, 40.

nella nuova edizione, che fece nel 1568, presso i Giunti a Firenze.

Lo stesso Vasari c'informa che « non solamente le stanze de' principi, ma quelle di molti privati si vanno adornando de' ritratti o d'uno o d'altro di detti uomini illustri, secondo le patrie, famiglie, ed affezione di ciascuno ». La figlia di don Ferrante Gonzaga, la bella e sventurata Ippolita, bramò anch'essa, colta com' era, di possedere una raccolta di ritratti dei più eccellenti uomini del mondo, e mandò a farli copiare al rinomatissimo Museo del Giovio il pittor cremonese Bernardino Campi (1). Questi s'incontrò coll'Altissimo a lavorare nel medesimo luogo; ma non si sa quali ritratti preferisse il genio di donna Ippolita, della quale racconta il Lami, che volendo provare la valentìa di que' due pittori, si fece ritrarre dall'uno e dall'altro, e che al confronto ne scapitò il fiorentino.

Ferdinando, arciduca d'Austria e nipote di Carlo V, chiese, nel 1579, agli eredi del vescovo di Nocera, ed ebbe licenza di poter trarre le copie d'alcuni ritratti nel Museo per arricchirne il suo palazzo d'Ambras presso Innspruck (2). Altrettanto fece più tardi l'arcivescovo di Milano card. Federico Borromeo (3), uomo che finamente sentiva le delicate bellezze dell'arte, come palesò in un libretto pubblicato nel 1625, col titolo di *Musæum*, dove descrive le pitture da lui raccolte e collocate nella sua celebre Ambrosiana (4).

Dissi che il vescovo di Nocera intendeva di trasmettere in fedecommesso ai nipoti e loro discendenti in perpetuo il palazzo e le cose del Museo, tanta era l'affezione che vi portava. Ecco la espressione della sua ultima volontà, tolta dal lungo testamento deposto nei rogiti del notaro di Firenze Pier

---

(1) VASARI, *Vita dell'Altissimo*, vol. XIII, ediz. Le Monnier.

(2) Lettera di richiesta a Ottavio Giovio, 8 ottobre 1579, e altra di ringraziamento, 2 dicembre 1580.

(3) Sua lettera a Francesco Giovio, 6 febbraio 1610.

(4) Anche un conte Della Torre di Rezzonico, in parentela colla famiglia Giovio, volle aver copia d'alcuni quadri del Museo.

Francesco de Berctholdis qd. Giovanni, colla data 4 agosto 1552 (1): « Iulio ex germano fratre Benedicto genito conservationem dignitatis domus Ioviæ commendavit, et *specialiter conservandi musœi,* quod est ædificatum in burgo de vico. Ita quod is claves retineat, et diligentiam adhibeat, ne sensim per partes corruat, aut aliquo modo violetur, vel deturpetur præsertim, qui ab his ingrate ædificium ad publicam fere iucunditatem ædificatum concessu Ioviæ familiæ invisunt, et frequentant ». Vuole che dopo la morte sua il medesimo Giovio abiti nella nuova casa comperata da Giacomo Corti, « cum speciali authoritate conservandi tabulas pictas, et reliqua ornamenta dictæ domus, ut diu conservari possint, et ostendi nobilibus ingeniis, quæ eam invisunt, *ita tamen, ut nullo modo ea ornamenta refigat de locis suis, neque cuiquam vendere liceat, quia voluit ea perpetuo conservari in dicta domo Iovia* ». Continua a dire il testatore, per bocca del notaro, che tutte le rendite e la suppellettile del Museo gli erano venute dalla liberalità di principi e re, e che il palazzo era stato fabbricato e fornito coi continui donativi di Alfonso Davalo marchese del Vasto, e coi sussidî del duca Francesco Sforza, di Francesco re di Francia e di suo figlio Enrico, del duca Cosimo, del duca d'Alba, del card. di Mendoza, ed anche di personaggi minori (2).

Ad altri piacerà forse trovare in questa disposizione testamentaria una vanità eccessiva di voler sopravvivere nei posteri con non minor gloria di quella che il Giovio godesse vivendo; a me piace invece vedervi l'animo nobile ed elevato alla riconoscenza verso i tanti mecenati ed amici, volendo perpetuare nei posteri la testimonianza dei loro benefizî, e lasciare inoltre agli studiosi uno stimolo efficace a procurarsi fama ed onori per illustrare la patria, come pur fece con mezzi e intendimenti diversi il gran Tolomeo Gallio. Con questo atto

(1) Riportato in parte nella nota 161 dell'*Elogio* scritto da G. B. Giovio.

(2) Delle tante iscrizioni che leggevansi al Museo, una era questa: *Museo hoc spatium adiecit Farnesius hæros,* cioè Ottavio Farnese. V. le *Lettere* del Doni.

il Giovio, mentre pose i fondamenti della grandezza di sua casa, precorse di molto il secolo nostro, così animato nel raccogliere con religiosa cura i venerandi avanzi e i parti gloriosi delle età passate, esponendoli nelle Pinacoteche e ne' Musei, come altrettanti storici documenti ed oggetti d' istruzione universale. Poteva il Museo Giovio vivere nei secoli quanto la famiglia, se la mano del fato (1) non vi avesse scritto sopra:

Cosa bella mortal passa e non dura.

Giulio Giovio continuò le splendide tradizioni e le onorevoli amicizie dello zio, ma non gli sopravvisse che un decennio. Dopo di lui le Muse Lariane non sorrisero più da questa residenza, e ben s'accorsero che i loro vecchi ed affezionati amici erano morti.

Il fedecommesso istituito da mons. Paolo Giovio il vecchio passò, dopo la morte di Giulio, nel nipote mons. Paolo il giovane, altro vescovo di Nocera; ma questi non se ne curò punto, avendo obliato *l'erbe fresche e le dense ombre del dilettevol Parnaso per salir l'erta aspra del sanguinoso Calvario* (2). Il palazzo, tempio sacro ad Apollo ed alle Muse, destinato dal suo autore e mantener viva ne' posteri la rivendicata memoria di Plinio Cecilio, incontrò cogli anni peripezie notevoli per gli alloggiamenti militari, per le piene del lago, per le alienazioni.

Mancando nel 1581 un alloggio conveniente al capitano De Castro e alla sua famiglia, la Comunità di Como, rappresentata in quell'anno dal pretore Vossio, per mezzo del suo luogotenente Marco Cigalini, e dai decurioni e deputati Defendente Volpi, Gio. Angelo Perlasca, Alfonso Turconi, Pompeo Porta, Quintiliano Rezzonico, Francesco Bulgaro, Gio. Battista Cortesella e Carlo Muralto, fece domanda a Ottavio Giovio

(1) Non bisogna scordare che il motto dell'impresa di Paolo Giovio era: FATO PRUDENTIA MINOR.

(2) Parole di G. B. Giovio nell'*Elogio di Paolo il giovane*, pag. 13.

perchè cedesse a quest' uso il palazzo del Museo, cosa che fu subito consentita (1).

Non si può stabilire se le collezioni Gioviane fossero esportate dal Museo in quella o in altra occasione, perocchè, complicatisi gli affari domestici per varie eredità che diedero luogo anche a contese, nei molti istromenti rogati dai notari Giannantonio Benzi e Francesco Bulgaro non è fatta precisa menzione. Nel 1586 fecero i Giovio stendere il lungo inventario delle cose mobili, tra cui una cassa di medaglie di bronzo e non poche di quelle d'argento e d'oro, forse anche i quadri, e ciò per valutare tutta quella roba e potere studiare i modi della divisione, la quale fu demandata ad arbitri con istromento Bulgaro 14 giugno detto anno, dove si parla della divisione di due case, l'una in Como e l'altra in Borgo Vico detta del Museo, *et item omnium suppellectilium et bonorum mobilium, iocalium et vasorum tam auri quam argenti, quæ unus ab altero, et alius ab alio petere possunt, salvo tamen iure fideicommissi.* In altro rogito Bulgaro, degli 11 luglio dell'anno medesimo, si parla di dividere nelle debite porzioni alcuni stabili, tra cui il Museo, comuni fra Ottavio, Marzio, Benedetto e Lodovico; ma non si tratta che delle case ivi descritte. La partizione avvenne difatti nell'anno seguente, e la famosa villa toccò a Ottavio Giovio.

Il vescovo Ninguarda, ne' suoi *Atti della visita diocesana* eseguita dal 1592 al 1594, ricorda in sul principio che tra gli edificî di Borgo Vico, *eminet in littore lacus Musæum nobile Ioviorum monumentum;* ma ciò non riguarda che l'esteriore del palazzo.

Nel 1600, agli 8 d'agosto, con istromento del notaro Francesco Campacci, Lodovico Giovio e suo nipote Francesco,

(1) Ordinazione 31 maggio 1581, vol. XXVII, fol. 123, dove leggesi: *Et quia illustris Capitaneus de Castro contentatus fuit ire cum eius comitiva ad hospitandum in burgo Vici modo pro sua et familiæ suæ habitatione concederet Museum, ideo præfati magn. Decurtones rogaverunt Dm. Octavium Iovium qui in gratiam præfatorum magn. Decurtonum contentatus fuit dictum Museum concedere,* ecc. Nell'Arch. del Comune.

figlio di Ottavio Giovio, fanno tra loro un cambio dei rispettivi possessi, cedendo il primo al secondo parte de' suoi beni nella Castellanza di Baradello ed altri, ed il secondo al primo tutta la villa detta *al Museo* in Borgo Vico. Gli stessi zio e nipote, col rogito Campacci 3 ottobre 1601, si dichiarano reciprocamente liberati *de omni et toto eo quod sibi vicissim petere possent quorumcumque bonorum mobilium auri, argenti, iocalium, inter eos hactenus indivisorum et quæ dividi debebant et postea divisa fuerunt. Reservato fideicommisso ad favorem filiorum d. Ludovici ut in testamento R. Pauli senioris tradito per Petrum Franciscum Bertoldum Florentiæ notarium anno 1552, 4 mensis Augusti, pro summa onciarum 80 argenti assignatarum d.° Francisco.* Dunque non era stata fino allora violata la volontà del sommo storico, e si può credere che i quadri formassero ancora l' ornamento di quel vago ritiro, che non doveva però durare molto a lungo in man dei Giovio.

Bisogna che ai deturpamenti derivati dagli alloggi militari si fossero aggiunti i guasti delle inondazioni del Lario, che più volte avea visitata la villa, specialmente in quella straordinaria del 1596, per cui, danneggiate le pitture murali e certo anche gli oggetti, erasi il Museo ridotto in misero stato, e troppo costose cure esigevano i riattamenti; quindi, nel 1613, ai 19 di marzo, con rogito del notaro Pompeo Coquio, Alessandro e Paolo, figli del fu Lodovico Giovio, fecero vendita a Gio. Paolo Vicedomino *de domo seu palatio nuncupato el Museo* con l' isoletta vicina e con tutto quanto costituiva la villa Giovio in Borgo Vico, per L. 11,559 imperiali, intervenendo Francesco Giovio, figlio d' Ottavio, a prestare il suo pieno consenso a questa vendita e a rinunciare ad ogni diritto riservato a suo favore. G. B. Giovio asserisce, nell' *Elogio di Paolo il vecchio* (1), che « i quadri degli uomini illustri erano già stati portati nelle case di città », ma non soggiunge nè come nè quando divisi, il che deve essere probabilmente

(1) Pag. 90, nota 35.

avvenuto all'atto del trasporto, non trovandosi più menzione di queste cose mobili nè in rogiti nè in inventarî.

La villa del Museo passò poi, nel 1614, dal Vicedomino in mano di don Marco Gallio, nipote dell' illustre Tolomeo, dal quale fu intieramente abbattuta, per erigervi la propria, che chiamò la Gallia (1). Essa ebbe dalla fortuna maggior prosperità e durata che non il Museo, del quale il pubblico nostro ignorerebbe affatto il luogo di esistenza, se non lo avvertisse di ciò una civica pietra (2).

Queste, in breve, le origini e le vicende del famoso Museo Gioviano, gloria del Lario nostro nel secolo XVI.

II.

Nel Museo Gioviano era un ritratto ad olio che, pervenuto fino a noi, è oggi diventato un oggetto di molta importanza nella occasione che i due mondi si danno la mano

(1) È interessante la seguente ordinazione della Comunità di Como, presa il 18 di ottobre 1614, essendo deputati all' officio delle Provvisioni Papirio Magnocavallo, Bono Peregrini, Pietro Antonio Ciceri, il cav. Pantero Pantera, Carlo Albricci, Lodovico Porro, Paolo Giovio, Anchise Rusca e Gio. Andrea Perlasca. « Cum nomine Ill.mi e R.mi D. Marci Gallii Referendarii apostolici et Abbatis Commendatarii abbatiæ S. Abundii Comi expositum fuerit se ad civitatis decorem, suamque commoditatem intendere palatium Musei nuncupatum situm penes lacum in parochia S. Marci Comi laute instaurare, cupereque proinde transitum inter dictum palatium, et eius viridarium existentem claudere, ideoque opportuna superinde licentia fuerit requisita offerendo stratam publicam supra dictum viridarium, nec non transitum a dicta strata versus lacum ultra dictum palatium postea descendentem latiores reddere. Ideoque dicti DD. Decuriones ipsius civitatis decorem, et prefati Ill.mi DD. Abbatis de ipsa civitate multum benemeriti commoditatem et obsequium attendentes, eidem Ill.mo et R.mo D. Abbati quantum in eis est concesserunt, et concedunt ut dictum transitum primo loco memoratum claudere possit, ita tamen quod stratam predictam supra dictum viridarium, nec non transitum a dicta strata superiori versus lacum descendentem reddat ampliores videlicet ad latitudinem brachiorum decem ».

(2) Interpreto più come figura poetica, che come verità storica, i versi di Luigi Rusca, editi in Como pel Turati nel 1626, i quali suonano:

« Se cerchi, o Peregrino, il bel Museo
Ch'eresse il Giovio in queste amene sponde,
Sappi ch' il Lario vago
Della sua bella imago
Per stanza sua se lo recò fra l'onde.
Vestigio alcun non serba
Quell'antica, e superba
Stanza dell'alme Muse a questa riva ».

a celebrare il quarto centenario della scoperta d'America. Era il ritratto dell'intrepido navigatore che primo affrontò i perigli del mar tenebroso, come solevasi allora chiamare l'Oceano Atlantico.

Da qual mano lo storico universale ebbe questo ritratto? Chi dice da don Diego Colombo, figlio del grande Ammiraglio delle Indie; chi da Giulio Romano tra quelli ereditati da Raffaello e salvati da questo prima che dipingesse in Vaticano; chi da altro, insieme coi ritratti d'Amerigo Vespucci, di Ferdinando Magellano e di Ferdinando Cortes.

Nè il Giovio, nè il Vasari, nè altri del secolo XVI, ch'io mi sappia, hanno fatta menzione nè dell'autore, nè della provenienza di tale ritratto. Tra' moderni prevale l'opinione che sia stato dipinto da Bartolomeo Suardo milanese, detto Bramantino, quand'egli trovavasi con altri a Roma per adornare le stanze del Vaticano avanti l'arrivo di Raffaello; è però anche voce che esso sia opera di Sebastiano del Piombo.

In mancanza di autorevoli prove (se tutto al mondo si potesse provare con irrefragabili documenti, il dominio della critica se n'andrebbe sconvolto), tenterò di esporre la mia debolissima opinione.

Il silenzio del Giovio per una parte e del Vasari per l'altra, mi fanno legittimamente supporre che il quadro di Colombo esistesse anteriormente al tempo in cui que' due ingegni entrarono nel campo della vita pubblica, l'uno come storico, l'altro come artista.

Abbiamo veduto di sopra che il Giovio ha cominciato la raccolta de' suoi ritratti dagli uomini letterati, a' quali fece presto seguire quelli de' guerrieri; abbiamo veduto altresì quanto egli brigasse per avere il ritratto di un tale o tal altro personaggio, e ne nomina parecchi nelle sue lettere, ma non fa mai cenno del Cristoforo Colombo, e credo che noi resteremmo istessamente nel buio ancorchè fosse alla stampa l'intiera sua numerosa corrispondenza epistolare.

Il Vasari, nelle *Vite,* parla di molti e molti ritratti eseguiti dagli artisti del suo secolo, ma non menziona mai quello di Colombo (1). Ciò significa per me che esso era opera d'artista anteriore a' suoi tempi, e conoscendo anche (come probabilmente avrà conosciuto) la esistenza di quella pittura, ha creduto bene di passarvi sopra, come fece di altre cose che erano fuori del suo discorso.

Queste due circostanze mi persuadono a ritenere che il ritratto di Colombo fosse tra quelli datigli da Giulio Romano; e allora diviene chiara la sua provenienza, perocchè esso non era altro che il secondo originale d'un de' ritratti murali cancellati nella sala dell' Eliodoro in Vaticano e frescati dal Bramantino. Il Vasari nomina bensì i ritratti salvati dalla distruzione, ma la numerazione che fa non è tassativa, anzi dice: « di quelle teste ne sono *assai* venute in luce, perchè Raffaello da Urbino le fece ritrarre, per aver l'effigie di coloro che tutti furono gran personaggi: perchè *fra essi* era, ecc. » (2). Qui parmi di veder il Giovio dettare al Vasari la notizia, prima perchè trattavasi di cosa sua, poi perchè il Giovio poteva essere stato testimonio oculare del fatto, o almeno aver udito ragionare dagli artisti come di cosa avvenuta di recente, ciò che a Vasari non potè accadere, perchè più giovane di lui. Del resto quelle *teste* doveano essere ben altro che le otto rammentate dal Vasari, se tutta la vasta sala dell'Eliodoro, dove lavorava il pittore milanese, era finita quando vi pose mano il Sanzio.

Ma era poi vero che tra que' personaggi effigiati sulle pareti vaticane fosse compreso Colombo? Io non ne dubito punto, e me ne danno buon argomento il fatto per sè stesso grandioso della scoperta di un nuovo mondo, la cui prima relazione, voltata in latino, fu edita a Roma nel 1493; i vivi

(1) V. anche l'accuratissimo indice in fine delle *Vite* del Vasari nella edizione Le Monnier, vol. XIV.

(2) V. la *Vita di Pier della Francesca.* Vol. IV stessa edizione.

rapporti di Colombo con tre pontefici e con cardinali; la sua religiosità come francescano terziario, e specialmente lo scopo che lo animava alle scoperte, quello di far servire l'oro de' selvaggi a sottrarre il Santo Sepolcro dal giogo musulmano.

Quando Giulio II non era che il cardinale Giuliano della Rovere sotto Alessandro VI, aveva con questo pontefice condiviso (forse unico punto d'accordo) il vivo interesse per le imprese ardimentose di Colombo. Egli, savonese, e quindi compatriota e fors'anche conoscente personale dello scopritore d'America, d'animo intraprendente al pari di lui, doveva certo gustare la somma compiacenza che un ligure fosse l'autore di così maraviglioso avvenimento. Salito al pontificato, vuole avere da Colombo la estesa relazione di tutti i suoi viaggi, e Bartolomeo, fratello del grande Ammiraglio, si reca in Roma, nel 1505, per disegnarvi la carta delle scoperte e compilarne la storia. È dunque naturale che il compatriota del papa fosse dal Bramantino posto nella schiera de' più celebri personaggi del secolo precedente dipinti sulle pareti del Vaticano, dove esisterebbero tuttora se non vi fosse stato chiamato Raffaello.

Viene qui spontanea una domanda. Chi de' pittori avrà avuto dall'Urbinate l'incarico di rifar sulla tela, con le altre, anche l'effigie di Colombo? La risposta non è punto facile; ma se si considera un certo complesso di circostanze, non sarà impossibile il rispondere. Anzitutto, al giungere di Raffaello furono licenziati dal Vaticano il Bramantino, il Sodoma, Pier della Francesca, il Lotto e tanti altri, i quali, invitati a Roma da Giulio II, circa la primavera del 1508, per decorare le stanze e le cappelle papali, nell'autunno dell'anno medesimo e nella primavera del seguente attendevano calorosamente ai lavori (1). Il Sanzio, giovane di 23 anni, arrivando in Roma, vi trova quegli artisti di assai buon nome, vede le opere del suo

(1) Il 7 dicembre 1508 maestro Bartolomeo Suardi da Milano, detto Bramantino, fa ricevuta di ducati 130 a buon conto delle pitture da farsi nel Vaticano. *Registri vaticani*, citati da CAVALCASELLE, e CROWE: *Raffaello*, vol. II, pag. 11, nota.

venerato maestro, il Perugino, e alieno da passione d'invidia, anzi d'animo gentile e benevolo verso i proprî confratelli d'arte, loda e risparmia il più che può le loro fatiche. Pertanto non mi pare fuor di ragione il supporre ch'egli stesso commettesse al Bramantino, giacchè qui non si tratta che delle sue *teste*, di riprodurle sulle tele. Gli avrebbe egli fatto il torto di preferire nella bisogna altro artefice, ancorchè proprio discepolo? E chi meglio del Bramantino avrebbe riportato sulle tele, con pari fedeltà, con la pienezza di vita che spiravano, tante figure d'uomini, di alcuni de' quali erano ancora fresche nella mente le sembianze? Voleva il buon Sanzio temperare il brusco ordine di licenziamento dato dal papa a que' pittori, trattenendoli a lavorare un po' con sè a beneficio loro e della posterità, la quale potè così conservare i ritratti di uomini celebri nella storia. Difatti il Bramantino e Pier della Francesca non lasciarono così tosto il Vaticano come avrebbero dovuto.

Tutto ciò m'induce a ritenere, sopratutto per riguardo al ritratto di Colombo, che il Bramantino, come fu l'autore dell'originale a fresco, così fu l'autore della copia in tela, divenuta alla sua volta un nuovo originale (1).

Passato il quadro nel Museo Giovio, mandarono a levarne copia il granduca Medici per mano dell'Altissimo, e l'arciduca d'Austria per mezzo d'altro pittore. Non consta, per quanto probabile, che il Campi ne facesse una per la principessa Gonzaga.

Ecco quindi tre ritratti, da cui molti discesero come legittima figliazione, talchè potrebbe comporsi una specie d'albero genealogico, ponendovi a capo il ritratto del Giovio. Mancherebbero per ora, è vero, i documenti pien provanti di questa genealogia, ma una semiprova ce la porge il chiarissimo

(1) È inutile, dopo ciò, che io spenda parole a mostrare non essere autore del ritratto il veneziano Sebastian del Piombo, il quale non venne a Roma prima dell'anno 1512, e quindi non aveva avuto mano nelle dipinture delle sale vaticane.

signor William Elleroy Curtis, nella sua recentissima ed accurata rassegna dei ritratti di Cristoforo Colombo (1), nella quale una trentina sono rappresentati col mezzo della fototipia. Dall'esame di essi appaiono chiaramente quelli che hanno i caratteri d' identità del personaggio figurato.

Dal ritratto originale del Giovio fu presa la rozza incisione inserita dal tipografo Perna nel tomo degli Elogi pubblicato nel 1575 (2), contro la quale, del pari che contro le altre figure, avrebbe il Giovio, se fosse campato tanto, giustamente protestato, perchè troppo rozza e poco sincera nel rendere la viva espressione dell'originale. La incisione del Perna produsse quella del Capriolo per i *Ritratti dei Cento Capitani illustri* (Roma, 1596), benchè così modificata da sembrar tolta da un tipo diverso; questa a volta sua servì principalmente di modello ad altre inserite in varie opere, come per esempio nelle edizioni della *Nuova Enciclopedia popolare* del Pomba e della Unione Tipografica Torinese; nella *Storia delle lettere e delle arti in Italia* di Giuseppe Rovani (Milano, 1855); nella *Vita e Viaggi di Cristoforo Colombo* per cura di Ezio Colombo (Milano, 1875), e così via. Il pittore Stuppi trasse dal ritratto del Capriolo un quadro ad olio, stato anch' esso inciso per l'*Iconografia degli uomini sommi nelle scienze e nelle arti italiane,* Napoli, 1854.

L'originale del Giovio ha dato vita all' altro di Crispino de Pas, per l'opera *Effigies Regum et Principum,* e ad un terzo nel 1611 per l' *Opus Chronographicum* di Pietro Opmeer. Il ritratto del Ministero di Marina a Madrid, che si vuole genuino, è somigliantissimo al ritratto Giovio, e con quel del Capriolo ha molta affinità. Il signor Navarrete ne trasse l' incisione per le sue *Relazioni sui viaggi di Colombo* (Parigi, 1828). Il ritratto Fontaine è copia di quello del Ministero di Marina, il quale,

(1) *The Cosmopolitan an illustrated monthly magazine* di Nuova Yorck, vol. XII, gennaio e febbraio 1892.

(2) Edizione citata anche dal Cigogna nel vol. III delle *Iscrizioni Veneziane,* pag. 329-330. Il Perna ristampò l'edizione nel 1596, non conosciuta dal signor Cigogna.

come uno dei più probabili, servì anche recentemente a illustrare l'opera *I grandi viaggiatori* per Attilio Brunialti (Milano, D.r Leonardo Vallardi, punt. 3a, pag. 37), e l'altra del D.r Sophus Ruge, *Storia delle Scoperte* (Milano, 1886, pag. 296-297) (1).

Dalla copia del ritratto Giovio fatta dall'Altissimo e tuttodì esistente nella Galleria degli Uffizî a Firenze, proviene l'altra eseguita per Tomaso Iefferson, posseduta ora dalla Società Storica del Massachussetts a Boston. Il ritratto Yanez nella Biblioteca Nazionale di Madrid ha con quel dell'Altissimo un maggior grado di parentela che non coll'originale del Museo Giovio. Copie della copia Yanez esistono a Chicago e presso la Società Storica del Wisconsin. Il ritratto della sala municipale di Cogoleto è così rassomigliante a quel dell'Altissimo, che, salvo il merito artistico, l'uno può parer l'altro. Il ritratto del castello di Cuccaro, secondo Feuillet de Conches, può essere generato dalla copia nella Galleria degli Uffizî, mentre l'altro, pure a Cuccaro, posseduto dalla famiglia Colombo, sembra una copia di quello del Museo Giovio; ne trasse una incisione Giuseppe Callandi, che servì tanto a Galeani Napione per l'opera *Della patria di Colombo* (Firenze, 1805), quanto a Francesco Cancellieri per le sue *Notizie di Cristoforo Colombo* (Roma, 1809).

La copia tolta dal Museo Giovio per commissione dell'arciduca d'Austria, e passata nel 1805 dal castello d'Ambras a una ricca Pinacoteca di Vienna, è nota col nome di *Ritratto del Belvedere,* e ne fu pubblicata una incisione a Stuttgart nel 1836 in fronte al poema tedesco di Frankl, intitolato *Cristoforo Colombo.*

Fin qui la serie più certa dei ritratti provenienti da quello del Giovio.

Vediamone ora altri, creduti originali, di cui ci fornisce le figure il lodato signor Curtis. Primo s'affaccia quello di Antonio

(1) Quest'ultima opera non solo dà l'incisione del quadro del Ministero della Marina, ma anche di quello della Biblioteca Nazionale Madrilena, che è copia dell'altro dell'Altissimo.

del Rinçon, pittore alla Corte dei Re Cattolici, e vissuto dal 1446 al 1500. Fu detto che ritraesse dal vivo il grande Ammiraglio, dopo il suo ritorno dal secondo o dal terzo viaggio; ma ciò, osserva il signor Curtis, è molto dubbio, non trovandosi registrato nel catalogo delle opere di quel sommo artista alcun ritratto di Colombo. Colombo stesso poi avrebbe potuto rifiutarvisi, egli, che era uomo semplice, modesto, povero, molto circospetto come straniero nella Spagna, e, quel che è peggio, estremamente contrariato nell'attuare il suo gigantesco disegno. Però questo ritratto esiste, sotto il nome del Rinçon, nella libreria privata della regina di Spagna a Madrid, e come tale ne furono eseguite parecchie incisioni. Può darsi benissimo che il Rinçon, avendo veduto più volte Colombo, lo dipingesse a memoria per ordine della di lui graziosa protettrice. Non tacerò tuttavia il sospetto che il quadro, di cui si parla, non sia del Rinçon, ma di pittore ignoto, che lo ha imitato da quello del Giovio.

Altro ritratto, che dicesi originale, è dovuto al classico pennello di Lorenzo Lotto, vissuto fra il 1476 e il 1555, che il signor Curtis dice posseduto da Giacomo W. Ellsworth di Chicago, ed è quello stesso che il signor Salvatore Raineri asserisce scoperto qualche tempo addietro a Venezia (1). È innegabilmente un ritratto di molto valore, anche dal lato artistico, e potrà averne altrettanto anche dal lato della somiglianza col soggetto, se il pittore si è servito, come dicono, di un bozzetto avuto per mezzo dell'ambasciatore veneto alla Corte spagnuola, essendo improbabile, o per lo meno non supponibile, che il Lotto siasi recato a lavorare in Ispagna quando era ancor vivo Colombo. Ma intorno alla verità di somiglianza mi nasce un dubbio da ciò, che il Lotto ha rappresentato ne' suoi quadri di santi altre teste modellate come quella di Colombo. La carnagione alquanto bruna, la fronte spaziosa,

(1) *Un ritratto di Cristoforo Colombo opera di Lorenzo Lotto.* In « La Tribuna illustrata ». Anno I, n. 49. Roma, 7 dicembre 1890.

la chioma grigia fluente verso gli omeri, certa grazia nel volto, un girare degli occhi affatto leonardesco, come scrive il Lomazzo, sono la piacevole dote di un tal pittore. Cito ad esempio la piccola tavola di S. Antonino, arcivescovo di Firenze, nella quale si vede un sacerdote ricevere suppliche ed elemosine da alcuni divoti; la sua testa discopre tutta la maniera di chi ha dipinto il Colombo. Quella tavola esisteva già nella chiesa di S. Zanipolo a Venezia, ed ora è in una delle sale della R. Accademia di Belle Arti (1).

Per constatare quale fra i ritratti di Colombo, che voglionsi originali, si accosti maggiormente alle fattezze del vivo, è d'uopo ricorrere alle descrizioni che ne fecero i suoi contemporanei. Fernando, figlio del grande Ammiraglio, ce ne dà la seguente pittura: « Fu uomo di ben formata, e più che mediocre statura, di volto lungo, e di guancie un poco alte, senza che declinasse a grasso o macilento. Aveva il naso aquilino, e gli

(1) Tralascio parecchi ritratti riportati dal signor Curtis nella citata sua monografia, perchè evidentemente fantastici, come quelli del Parmigiano, del Munnoz, di Iomard, di Montano, di Cladera, di Bervick-Alba, ecc. Un curioso tipo di Colombo è il dipinto che si trovava nelle gallerie di Versailles, e che dicesi trafugato dalla sala del Consiglio delle Indie. Fu dichiarata pittura olandese, avendo tutta l'impronta di quella scuola. Guancie dilatate, naso grosso un po' schiacciato, viso tondo, capegli lunghi e ricciuti, in testa un cappellaccio orecchiuto molto singolare: ecco il Colombo che rappresenta. Non dissimile è la incisione di Teodoro De Bry fatta per l'opera *America*, 1595, dove la capigliatura è così artificiosamente inanellata, che meglio non converrebbe ad uomo di burlesca vanità. Il cav. Luigi Bossi lo fece incidere dal Dell'Acqua per la *Vita di Colombo* (Milano, 1818); ricomparve in fronte alla *Vita di Cristoforo Colombo, descritta da Ferdinando suo figlio* nella nuova edizione fatta a Londra il 1867, da Dulau e C., senza dire di una infinità d'altre incisioni che andarono ad ingombrare perfino i testi di scuola. Servì pure di modello al pittor Zona per il suo quadro in mosaico regalato da Venezia a Genova nel 1868. Un articolo sui ritratti di Colombo, principalmente incisi, lo dettò il March. Gerolamo d'Adda nel giornale *La Perseveranza* dei 21 e 24 aprile 1878. Un'altra incisione, di cui non vidi cenno in nessuno, è quella di Giacomo Zatta per gli *Italiani illustri scritti da Andrea Rubbi*, pubblicati in Venezia nel 1791, opera da me osservata presso il signor don Santo Monti. Tale incisione è in rame, e ha merito artistico al par dell'altre che adornano il libro; presenta la faccia a tutto profilo dal lato sinistro, capegli lunghi e incolti, naso lungo, abito nero semplice e stretto, collo della camicia largo e rivoltato. Non passerò in silenzio la medaglia recentemente coniata dal signor Cappuccio nello stabilimento Iohnson in Milano, la quale fu disegnata e modellata dall'egregio artista prof. Pogliaghi; nella effigie di Colombo, *tolta dai più recenti documenti*, spicca assai il tipo del ritratto Giovio. La Ditta A. Fossati e figli di Como ha fatto eseguire, in stoffa di seta, un ritratto di Colombo, disegnato dal signor Marco di Capua, che lo ha felicemente combinato, a mezza persona, con la testa del ritratto Giovio e con le vesti di quello dipinto dal Barabino. Tale ritratto, il primo tessuto in seta, verrà distribuito alla Esposizione Colombiana di Genova.

occhi bianchi, bianco e acceso di vivo colore. Nella sua gioventù ebbe i capelli biondi, benchè giunto che fu ai trent'anni tutti gli divennero bianchi. Nel mangiare e nel bere, e anco nell'ornamento della sua persona, fu molto continente e modesto ». Oviedo, nella *Storia delle Indie,* lo tratteggia così: « Portamento nobile, bella espressione, statura maggiore della media, occhi penetranti, le altre parti del viso ben proporzionate; i suoi capelli erano di un rosso vivo, colorito rubicondo, macchiato di lenti ». Altrettanto fa Bernaldez, nella *Storia dei Re Cattolici:* « Colombo era uomo di bella statura, robuste le membra, il viso oblungo, pelle fresca e rubiconda, segnata di lenti ». Le medesime note presso a poco ripetono Pietro Martire d'Angera nelle sue *Decadi Oceaniche* e Bartolomeo di Las Casas nella *Storia generale delle Indie.*

Confessiamo il vero: tanto il ritratto Giovio, quanto quello attribuito al Rinçon, nonchè l'altro del Lotto, rispondono poco o molto al concetto che dobbiamo formarci dell'uomo delineatoci dagli scrittori, fatta differenza soltanto della età più o meno giovane, della espressione più o meno viva, con cui piacque all'artista di raffigurarlo. Così quello del Giovio dà l'aspetto dell'uomo maturo, fatto grave dall'afflizione; quello del Rinçon l'uomo nel vigore degli anni, pieno di bontà e sorridente di fiducia in Dio; quello del Lotto l'uomo acuto che medita le sue scoperte e conserva la calma in mezzo ai perigli. Ma tutti e tre del pari somigliano nei lineamenti della faccia e nel complesso della fisonomia, in modo da far supporre che abbiano i rispettivi pittori conosciuto di persona il loro soggetto.

Quì però entrano in campo gli apprezzamenti sull'autenticità. Assai dubbia è quella del ritratto Rinçon, volendosi opera di un artefice posteriore e cavata dal ritratto Giovio. Quello del Lotto lo si dice fatto nel secondo quarto del secolo XVI, e forse non a torto, perocchè, ammesso che il veneto pittore sia nato fra il 1476 e il 1480 (essendovi disaccordo fra i biografi), alla morte di Colombo egli era ancor giovane

per produrre un'opera d'arte così eccellente; e d'altra parte quella foggia di testa ritorna in altri suoi quadri. Non resta che il ritratto Giovio, su cui fissare gli occhi come sul vero archetipo. Esso ha tutti i diritti dell'anzianità e molto probabilmente anche quelli dell' autenticità, sia per il luogo in cui fu dipinto, sia per l'artista che lo ha salvato, sia per il personaggio che lo ha posseduto.

Ma questo ritratto Giovio, il vero, il genuino, l'autentico ritratto di Cristoforo Colombo che era nel Museo, esiste ancora? dov' è?

La risposta è assai più facile che non si pensi. Il ritratto di Colombo, posseduto dal vescovo di Nocera, incontrò, come tutti gli altri oggetti adunati nel sontuoso palazzo delle Muse Lariane, le vicende ereditarie di famiglia. Nelle divisioni, avvenute sul principio del secolo XVII, fra i varî membri della famiglia Giovio, il ritratto di Colombo spettò ai figli di Lodovico, il capo della famiglia cadetta de' Giovio, conosciuta sotto la denominazione di ramo d' Isola, terra di fronte alla famosa Comacina, già antichissima sede del nobilissimo ceppo di tutta la casa Giovio. Dei figli di Lodovico, il solo Paolo ebbe un discendente maschio (1), a cui trasmise in eredità il quadro di Colombo che, passato di padre in figlio per linea retta, pervenne, dopo sei generazioni, all'ultimo discendente maschio don Paolo Giovio, morto senza prole nel 1849. Lasciava egli tre sorelle: donna Giuseppa ne' marchesi Raimondi, donna Maria ne' nobili Olginati, e donna Antonia consorte al nobile don Flaminio De Orchi. Nella partizione dei beni il quadro di Colombo migrò da casa Giovio in De Orchi, dove ricominciò la serie delle successioni da donna Antonia nel figlio don Luigi, e da questo pure nel figlio ed attuale possessore nobile cav. dottor fisico Alessandro De Orchi.

(1) Fratelli di Paolo furono Alessandro, morto nel 1647 senza ammogliarsi, e Antonio, cavaliere gerosolimitano, ucciso in guerra contro i Turchi nel 1605; eravi pure la sorella Violante accasata nei Soave.

Non è già, come fu asserito in giornali ed in opuscoli, una recente scoperta questa del ritratto Colombo, perocchè molti cittadini, tra cui lo scrivente, che conoscevano da anni la casa e l' ufficio del nobile signor cav. don Luigi De Orchi, notaro pubblico e sindaco parecchio tempo della nostra città, avevano veduto tale ritratto pendere, insieme con altri, dalla parete di una piccola ma scelta galleria, e chi vi badava doveva esclamare: che bel ritratto! espressione d'elogio al buon pennello che l'aveva dipinto. L' essere stato questo quadro per oltre due secoli e mezzo presso famiglie private, anzichè in una pubblica Pinacoteca, l' ha tenuto isolato dal mondo, così che non è maraviglia se gli americani, i francesi, gli spagnuoli ed anche gli italiani ne perdettero la traccia, e se un letterato spagnuolo credette di scoprire nel quadro Yanez l'originale della collezione Giovio da tanto tempo smarrito e desiderato (1).

Narra il signor conte Giovanni Giovio, ne' suoi *Lari artistici,* che il signor Feuillet De Conches, molti anni addietro, lo aveva richiesto di procurargli una copia del ritratto di Colombo che faceva parte del Museo Giovio, ma che egli non era riescito a rintracciarlo ed a compiacere quel dotto; che più tardi, e precisamente nel 1880, la stessa richiesta gli venne fatta con maggior insistenza da altro letterato francese, il signor De Dorrin, il quale gli fornì all'uopo tutte le indicazioni per riconoscere il ritratto; che, rinnovate allora le indagini, aiutato in ciò da sua cugina, l' illustrissima signora baronessa De Mollinary, fu esso rinvenuto *in quella parte della collezione che toccò ai marchesi Rovelli, ed è assai notevole il tipo della fisonomia sì differente dal tradizionale.*

Venuto io in sospetto, per una tale affermazione, che po-

(1) Il ritratto Yanez raffigurava Colombo in ampia veste con pesante collare di pelliccia. Sul lembo superiore del dipinto era la scritta: *Christof Columbus nori* (sic) *orbis inventor*. Gli intelligenti, sospettando d' inganno, sottoposero l' iscrizione ad un esperimento chimico, in seguito al quale scomparve e lasciò veder l'altra: *Columbus Lygur novi orbis reptor*. Ciò indusse a proseguire nell'esperimento, e ne risultò che, sparita tutta la pittura sovrapposta, rimase la prima, cioè un Colombo d'espressione affatto nuova, in semplice tunica, con un mantello a pieghe gettato attraverso il petto, somigliando così moltissimo a quello della Galleria degli Uffizi in Firenze.

tesse esistere, oltre quello di casa De Orchi, un altro ritratto di Colombo, o originale, o copia, chiesi e fui gentilissimamente ammesso a visitare i quadri in casa de' nobili Rovelli, famiglia in parentado con la Giovio. Vi si trovano infatti de' quadri provenienti dall'antico Museo, ma non già quello di Colombo, e venni assicurato che in casa loro non ha mai esistito. Dovetti persuadermi avere il sullodato signor conte errato nella sua asserzione, e seppi da poi che la signora baronessa De Mollinary, non in casa Rovelli, ma in casa De Orchi aveva rinvenuto il desiderato ritratto. Ho voluto rettificare la cosa, perchè, quantunque di minima importanza, serve tuttavia a far evitare certe confusioni e a dare maggior credito di autenticità al ritratto De Orchi, come quello che è il medesimo ed unico originale appartenuto a mons. Paolo Giovio, e che la felice occasione delle feste centenarie Colombiane fece mettere in maggior luce e alla vista di chiunque. Molti periodici illustrati, italiani ed esteri, hanno divulgata la notizia della sua esistenza, dandone anche la incisione, tanto è l' interesse che ha destato sotto il doppio aspetto della figura e dell'arte, mentre ferve tra i dotti la disputa sul vero ritratto di Cristoforo Colombo.

Il signor Giacomo Butler, nel suo accurato esame dei ritratti dell' immortale genovese (1), non indugia a dimostrare che il prototipo dei ritratti di lui è quello del Museo Giovio, essendo quasi inammissibile che esso Giovio non riuscisse ad ottenere un ritratto autentico di quell'uomo famoso, per il quale proponeva che Genova erigesse una statua (2). Genova poi, quando tre secoli dopo la proposta Giovio deliberò d' inalzare al grande italiano, non più una statua, ma un vero monumento, non fece altro, per il suo modello, che inspirarsi al tipo Gioviano.

Una preziosa dichiarazione lasciò scritta l'insigne letterato Emmanuele Antonio Cigogna, cittadino veneto, nel vol. III delle *Inscrizioni veneziane,* pag. 330, dove, parlando della

(1) *Portraits of Columbus.* Madison, Wisconsin, 1883.
(2) V. l' Elogio di Colombo in *Elogia virorum bellica virtute illustrium.*

edizione degli *Elogia virorum bellica virtute illustrium* del Giovio, fatta dal Perna di Basilea nel 1575, soggiunge: « sonovi i ritratti in legno di tutti gli illustri nominati nell' opera, e a dir vero sembrano abbastanza somiglianti, se tutti sono come il nostro doge *Antonio Grimani* ». Notisi che il Cigogna non cita al confronto che una imperfetta incisione; ma *ab uno disce omnes.*

Il prefato signor Salvatore Raineri, mentre difende come originale più genuino e veritiero il dipinto di Lorenzo Lotto, non disconosce però il merito di quello che ora è del nob. De Orchi, al quale il 5 febbraio 1891 scriveva da Venezia: « Mi sono oggi convinto che questo è veramente il ritratto inciso negli Elogi di Paolo Giovio. Da esso ne furon tratti parecchi altri, ai quali però non resta che un barlume di valore storico per l'antichità, perchè nessuno di essi presenta il valore artistico di quello posseduto da V. S. ».

Per meglio convincersi, basta osservare un segno molto particolare che esiste nel ritratto De Orchi, ripetuto nella incisione Perna. È il bitorzolo di carne rilevata che figura avere Colombo sulla parte sinistra del naso, la quale particolarità che non sia stata capriccio di pittor pazzerello, ma fedeltà di ritrattista, l' ho già detto altrove (1).

Il dotto Curtis, da me seguìto nella rassegna de' principali ritratti Colombiani, dimostra la sua persuasione, per non dir convinzione, che quello che fu nel Museo Giovio e che oggi è in casa De Orchi sia l'unico vero ed indiscutibile.

Valenti artisti, che da un anno in qua vennero ad esaminare, analizzare questo ritratto nel suo complesso e nelle minute parti, non poterono a meno di confessare ch' esso è una insigne opera d'arte, e che, per quanto malagevole scoprirne, indovinarne l'autore, si può star certi essere fattura di pennello italiano e molto antico, assicurando questo giudizio non solo la vetustà della tela, ma anche l'aspetto di Colombo, che è di una tale efficacia da imporsi all' occhio.

---

(1) *Il Ritratto di Cristoforo Colombo nel Museo Giovio.* Como, 1891, Cavalleri e Bazzi.

Tutte queste attestazioni in favore del ritratto De Orchi non sono che il rinnovamento di quelle fatte nel secolo XVI in favore del ritratto Giovio, il che è quanto dire che lo stesso ritratto, riconosciuto autentico tre secoli fa, viene anche nel secolo nostro confermato nella sua meritata fama.

Se dopo il tanto dibattere che si fece intorno al luogo dei natali del primo Vicerè delle Indie la causa non è ancor vinta definitivamente nè per Genova nè per Savona (1), io spero che invece questa disputa dei ritratti finirà ben presto col concedere a Como la gloria di possedere la vera effigie di Cristoforo Colombo, e faccio voti perchè Como conservi tale gloria, o per lo meno non venga tolta all'Italia, costasse qualunque sacrificio.

D.r F. Fossati.

---

(1) Il nostro Giovio, che doveva saper bene le cose e conoscere da vicino certe persone, dice Cristoforo nato ad Albissola in quel di Savona, per cui Giulio Giovio, nipote di mons. Paolo, cantava nelle sue storie poetiche tuttora inedite:

« Questo Colombo appresso di Savona
Nacque in un loco ch'è detto Arbizolo.
La fama di costui per tutto suona,
Che veder puote l'uno e l'altro polo;
E più d'Ulisse fu saggia persona
E più di Bacco e più del gran figliuolo
Di Giove si può dir che sia stimato,
Chè un nuovo mondo fu da lui trovato ».

e in altra opera:

« Non son cent'anni che 'l Colombo, nato
Appresso di Savona, nel mar corse
Essendo da piu legni accompagnato
Dati dal Re Ferrante ch'el soccorse.
Costui piu giorni havendo il Mar solcato
L'armata sua in una Terra scorse
Piena di gente, et fù Spagnola detta
L'Isola ch'a la Spagna hora è sugetta ».

(È questa la stanza 115 del Canto dedicato ai Plinii, nel vol. ms. degli uomini illustri, opera inedita, posseduta del nobile signor avv. Vittorio Rovelli, dalla cui gentilezza mi venne favorita).

Nella questione ancor viva sul luogo nativo di Colombo, l'autorità dello storico comasco non è gran cosa, ma tuttavia non inconcludente. Egli, quasi contemporaneo, continuamente in mezzo a pubbliche vicende ed a persone più che ben informate di tutto quanto accadeva od era accaduto da un secolo, specificando la terra di Albissola come la fortunata cuna di sì grand'uomo, parmi possa ben meritare un po' di credenza. Questa asserzione non contraddice punto all'altra di Cristoforo, che nel suo testamento del 1498 disse di essere nato a Genova, perocchè egli, trovandosi in Ispagna, doveva accennare non una terra oscura, ma la città primaria a cui essa era soggetta, linguaggio tuttodì vivissimo di usare il nome del capoluogo per indicare tutto il territorio. Si osservi che lo stesso Giovio, in fine dell'elogio di Colombo, invita, non Albissola, nè Savona, ma la città di Genova a inalzare una statua a quell'immortale.

VARIETÀ

CENNI NECROLOGICI

Il cav. prof. don ANTONIO MAFFEI.

Il cav. Antonio Maffei nacque in Sondrio nell'anno 1805 da onorata famiglia. Giovane, studiò lettere in un Ginnasio in Milano, ove frequentò simultaneamente le scuole di Brera, e attese in genere alla pittura, e specialmente a quella di paesaggio. Ricordo che egli, già innanzi negli anni, godeva talvolta di additare alcuni quadri, che ornavano le pareti del suo salotto da studio, quali lavori fatti nella giovanile età. Poi si iniziò al sacerdozio, e nel Seminario in Lodi cominciò e compì gli studî teologici.

Ebbe singolare predilezione alle lettere, nelle quali si segnalò; perciò forse fu per tempo assunto all'officio di insegnante, prima in Saronno, e poi in Sondrio, nell'I. R. Ginnasio, ove per un anno o poco più tenne anche quello di Rettore del Convitto e Prefetto degli studî. Nel 1850 fu inalzato alla dignità arcipretale di Sondrio, che tenne per quasi vent'anni.

Ridottosi a vita privata nell'anno 1871, ancora rubizzo, passò il resto della vita negli studî e nello sbrigo di offici gratuiti, che gli procurarono universale benevolenza e stima. Due qualità distinsero il Maffei: l'amore in eccesso al suo paese, e la costante carità dei poveri. Ne rimarrà splendido e perpetuo monumento l'edificio stato eretto ad ospitare quanti per vecchiaia o cagionevole salute sono impotenti al lavoro; perchè egli si fece caldo iniziatore di esso.

Sapeva di cose antiche; col consiglio e coll' opera giovò alla conservazione di molte che pur sarebbero deperite; non poche ne illustrò cogli scritti. Quale Presidente della Commissione provinciale archeologica si rese benemerito; allo studio e sapere di lui devesi una pregevole raccolta di numismatica e di altri oggetti antichi, che si conservano nelle sale della civica Biblioteca. Alla quale ha pur voluto dopo morte, per legarsi più l'animo de' suoi concittadini, lasciare la miglior suppellettile de' suoi libri, che sono trecento, parte volumi e parte fascicoli.

Conosceva appieno la storia della Valtellina, e nei suoi ozi diede luce ad alcune parti. Gli scritti di lui non sono di gran mole; nè poteva egli, occupato in gioventù nella scuola e durante la virilità nell'esercizio del divino ministero, attendere con lena allo studio di lettere o di scienze, ma solo nei ritagli di tempo, che gli restavano liberi dal suo officio. Per questo non hanno meno importanza, massime per i compaesani; in essi appare grande amore a tutto che riguarda la Valtellina, e un giusto giudizio, alieno da parti, nel giudicare degli uomini e dei fatti.

Si hanno di lui l' Elogio di Nicolò Rusca, arciprete di Sondrio, che finì per tortura in Tosanna il 4 settembre 1618, e un Discorso per l'apparizione della B. Vergine in Tirano, editi l'anno 1860; un Sommario delle vicende politiche della Valtellina dal marzo 1848 a tutto il 1859, edito nell'anno 1873; Sondrio nel 1634, racconti con alcuni cenni sulla pestilenza del 1630, edito nel 1874; un volumetto d' inscrizioni funerarie, edito nel 1879; Diario di avvenimenti riguardanti la Valtellina, edito nel 1880.

Maffei, largo soccorritore dei poveri in vita, li beneficò con cospicui legati anche in morte. Fu uomo assai utile al suo paese, il quale gliene seppe grado finchè visse, e morto il 21 giugno 1891, lo onorò in maniera singolare. Grande, straordinario il concorso di gente ai suoi funerali; vi furono presenti tutti i cittadini più chiari. Il Sindaco, il Sacerdote, l' Insegnante, il Presidente della Congregazione di Carità, tutti per diverse ragioni, tesserono il panegirico del defunto.

D. Prof. Luigi Mazzucchi.

SOCIETÀ STORICA COMENSE

Seduta sociale 21 febbraio 1892

Presiede il signor dott. Solone Ambrosoli, Presidente della Società.

Al tocco è aperta la seduta e viene approvato il verbale della seduta precedente.

Il signor Presidente commemora due Soci defunti, Maffei cav. prof. Antonio, di Sondrio, ed Amadeo dott. Agostino, di Como (1).

Sono ammessi a Soci i proposti signori: Alcaini sac. prof. Gio. Gerolamo, rettore del Collegio Gallio; Aliprandi sac. Antonio, arciprete di Piuro; Castagna cav. Cesare; Colò prof. Giuseppe; Maurelli sac. Pietro; Moia cav. Francesco; Pizzala sac. Cherubino, arciprete di S. Agostino di Como; Pizzi sac. prof. Gerolamo; Tirinzoni sac. Paolo, arciprete di Berbenno.

Il signor Presidente legge la sua Relazione sull'operato del Consiglio Direttivo nell'anno 1891, quale Relazione fa seguito a questo sunto.

Sono approvati i Bilanci Consuntivo 1891 e Preventivo 1892, visti e firmati dai Censori.

Viene discusso ed approvato il nuovo Statuto sociale.

---

(1) Del cav. Maffei abbiam dato i cenni cortesemente favoritici dall'egregio professore Mazzucchi bibliotecario a Sondrio; non essendoci invece stato mandato, per quanto promesso, nessun cenno intorno al dott. Amadeo, siamo ben dolenti di dover differire la sua necrologia ad altro fascicolo.

È nominato il nuovo Consiglio Direttivo pel biennio 1892-93, nelle persone dei signori: Ambrosoli dott. Solone, *Presidente;* Monti dott. Santo, *Vice-Presidente;* Baragiola prof. Emilio, Daelli dott. Luigi e Rienti cav. ing. Filippo, *Consiglieri.*

A *Revisori dei Bilanci,* per lo stesso biennio, sono eletti i signori: Camozzi cav. dott. Felice, Silo dott. Bernardo e Vismara Antonio.

La seduta è tolta alle ore 4. 30.

Relazione del Presidente letta all'Assemblea sociale

Signori Soci,

L'attività del nostro sodalizio, come quella di tante altre Società Storiche, si esplica principalmente nelle pubblicazioni. Il còmpito del Consiglio Direttivo è quindi, per sua natura, assai modesto, e si riduce, più che ad altro, a procurare che queste pubblicazioni riescano possibilmente regolari, e, sopratutto, conformi allo scopo che la Società si prefigge.

Sotto questo riguardo possiamo affermare, senza iattanza, che, specialmente per merito del solerte nostro Segretario dott. Fossati, lo scorso anno fu per ogni verso non inferiore ai precedenti, essendosi pubblicati quattro fascicoli, formanti un completo volume di oltre pag. 300, del *Periodico,* tra i quali un fascicolo doppio per le *Lettere di Benedetto Giovio,* con prefazione e note dell'erudito nostro Vice-Presidente dott. Santo Monti. Di questa edizione, desideratissima, furono poste in commercio cinquanta copie; mentre è in corso di stampa la prima dispensa degli *Atti di Visita del Vescovo Ninguarda,* pubblicazione attesa con vivo interesse dagli studiosi, ed affidata egualmente alle cure del nostro egregio Vice-Presidente. Questi *Atti di Visita* formeranno il secondo volume della *Raccolta Storica.*

Il Consiglio stabilì inoltre il cambio colle pubblicazioni della florida ed importante Società Storica di Basilea, della cui notevole produzione scientifica fanno bella testimonianza i numerosi lavori inviati in dono alla nostra Società (1).

La Biblioteca sociale ebbe anche incremento per varî doni, fra gli altri, per quello splendidissimo della grandiosa opera sulle *Campagne del Principe Eugenio di Savoia,* tradotta dal tedesco in italiano per ordine di S. M. il Re d'Italia, che ne è il munifico donatore. Di quest' opera, in corso di stampa, sono già pervenuti alla Società i tre primi volumi, col rispettivo Atlante.

Fra gli altri doni, accenneremo alle fotografie di don Martino Anzi e del busto in marmo di mons. Volpi, donate dal dott. Santo Monti; alla fotografia di un pezzo di soffitto artistico del palazzo Vertema-Franchi di Piuro, rimasto incolume nel disastro del 1618, dono di don Luigi Aliprandi, arciprete di Piuro; ad una dissertazione inedita intorno al vescovo Agrippino, ms. donato dall'arciprete di Berbenno signor don Paolo Tirinzoni, ecc.

Il Consiglio Direttivo studiò poi, in varie delle sue numerose sedute, le modificazioni da proporre per eliminare alcuni inconvenienti dell'attuale Statuto della Società, e su questo importante argomento siete oggi invitati a deliberare.

Infine il Consiglio credette d'interpretare i sentimenti di tutti i Soci, partecipando al Comitato per le onoranze da tributare ai compianti ed illustri canonici Barelli e Balestra, e votando a tale scopo una somma, abbastanza cospicua per le finanze sociali.

Queste sono le notizie più salienti che concernono la nostra Società durante lo scorso anno; — ed il Consiglio Direttivo, che oggi esce di carica, nel deporre il proprio mandato osa sperare di non aver demeritato la vostra fiducia.

---

(1) V. pag. 314 del vol. VIII di questo *Periodico.*

DONI ALLA SOCIETÀ

Gridario generale dello Stato di Milano. — Serie dei Governatori di Milano dal 1535 al 1776, compilata da Francesco Bellati. Tariffa e Dato del Datio della Mercantia della città e dello Stato di Milano. — GIO. PIETRO DE' CRESCENZI: *Anfiteatro Romano. — Constitutiones Dominii Mediolanensis.* — Dal M. R. signor don G. B. Gianera.

Campagne del Principe Eugenio di Savoia, pubblicate dalla Sezione Storica militare dell' I. R. Archivio di Guerra Austro-Ungarico; opera tradotta in italiano per ordine di S. M. il Re d' Italia. Tre volumi con Atlante. — Dalla Real Casa.

Documents relatifs à l'unification de l' heure. - Ottava, 1891. — *The general adoption of the Twenty-Four o' clock notation ou the Railwais of America.* - 1891. — Dal signor Sandford Fleming.

Ab. LAVIZZARI: *Zibaldone per la lingua italiana.* Ms. — Dal M. R. signor don Paolo Tirinzoni, arciprete di Berbenno.

Lavori preparatorî del Codice Civile del Regno d' Italia. Vol. VI. — Dal Ministero di Grazia e Giustizia e dei Culti.

Ricorso del Consiglio d'Amministrazione dell'Orfanotrofio maschile all' Ill. signor Prefetto e agli On. Membri della Giunta Provinciale Amministrativa contro il voto del Consiglio Comunale. di Como. - Como, 1891. — Dal M. R. signor can. don Luigi Aureggi

Poggi Cencio: *Onoranze a Vincenzo Barelli. Parole pronunciate in Ponna (Vall'Intelvi) il 4 maggio 1892.* — Dall'Autore.

Ritratto in fotografia del distinto lichenologo don Martino Anzi, e fotografia del busto in marmo di mons. Ulpiano Volpi. — Dal M. R. signor don. Santo Monti.

Fotografia di un pezzo di soffitto artistico del palazzo Vertema-Franchi di Piuro. — Dal m. r. signor don Luigi Aliprandi, arciprete di Piuro.

Rivista Archeologica della Provincia di Como. Fasc. 34. - Como, 1891. — Dall'on. Direzione.

Miscellanea di Storia italiana, per cura della R. Deputazione di Storia Patria di Torino. Tom. XXIX. - Torino, 1892. — Dalla lodata R. Deputazione.

Manuale della Provincia di Como pel 1892. Anno LV. - Como, 1892, F. Ostinelli di C. A. — Dalla Ditta editrice.

Pubblicato nel luglio 1892.

CRONOLOGIA COMPENDIATA

DEI

PRIVILEGI, DECRETI DOMINICALI, ORDINI E RESCRITTI

DEL CONTADO DI BORMIO

dal 1365 al 1777.

el presentare agli studiosi di storia patria la cronologia compendiata di tutti i decreti e privilegi relativi al Contado di Bormio, dall'anno 1365 fino al 1777, noi, per ora, non pretendiamo che di dare una meschina idea dell' importante materiale storico che si trova negli Archivî di questa alpestre borgata, e dell'importanza che ha la medesima nei fasti della storia d'Italia, lusingati anche dalla speranza di poter giovare a chi, intendendo scrivere su qualche periodo dei secoli che furono, abbisognasse dei documenti in Bormio esistenti (1).

Abbiamo detto per ora, poichè è nostra intenzione di pubblicare integralmente tutti i decreti, che più avanti registriamo, ed altri ancora che speriamo rintracciare, se le nostre ricerche saranno fortunate. Ma, come di leggieri si capisce, è questo un lavoro che esige tempo e fatica immensa, per cui abbiamo creduto bene anticipare la cronologia, per la ragione sopra espressa, e perchè servi di guida anche a noi nella raccolta che potrà seguire.

---

(1) Non tutti i documenti originali si trovano nell'Archivio, essendo andati smarriti la maggior parte per una deplorabilissima incuria; si hanno però delle copie e delle raccolte, specie di libri inventari, molte delle quali dovute al teologo Bardea.

Non farà meraviglia se il nostro lavoro prende le mosse poco dopo la metà del secolo XIV, essendo appunto da quest'epoca che cominciano ad emanarsi particolarmente decreti riguardo al Contado di Bormio, quando cioè esso si mise sotto la protezione e signoria dei Duchi di Milano. Giacchè prima d'allora, e cioè fino dall'assenza dell'Imperatore di Germania, Bormio si eresse separatamente a Comune, unito però al distretto di Como, a cui contribuiva speciali tributi, e nel principio del 1300 scosse ogni pretesa subordinazione, e negò ogni obbedienza ai Comaschi, governandosi da sè medesimo, e stringendo in pari tempo relazione col vescovo di Coira, onde difendersi con maggior sicurezza contro le eventuali invasioni dei Comaschi stessi, mentre d'altra parte godeva la fama di Stato indipendente, e l'amicizia di Principi.

E che tale asserzione sia vera, lo prova quanto segue.

Enrico Re di Boemia e Conte del Tirolo nel 1317 così si esprimeva nel dare avviso ai Bormiesi della fiera di *Clarns:* — *Henricus Dei gratia Rex Boemiæ, Nobilibus et potentibus Viris potestati Ancianis, Concilio et Comuni Burmij* **Amicis** *suis dilectis salutem et totius felicitatis augmentum* (1).

Di più, nel 1346, come riferisce l'Alberti Gioachino, Bormio fece una confederazione col Marchese Lodovico Brandeburgo, Duca di Baviera; atto questo che solo spetta ad uno Stato libero ed indipendente.

E fu appunto in quell'epoca che i Bormiesi, come scrive il Romegialli (2), posero le fondamenta a que' privilegi ed a quelle esenzioni, di cui il lettore troverà piena conferma nei decreti che succintamente accenniamo.

Lo studioso di storia patria frattanto, nel leggere questa cronologia, avrà campo di ammirare una popolazione alpestre, che, posta fra l'ancudine ed il martello, non si sgomentava

(1) Documento estratto dal Dott. Giacomo Romani di Bormio — che fu studente in Vienna — dai registri della Cancelleria di Boemia. Così rilevo da un ms. del Bardea.

(2) *Storia della Valtellina e delle già Contee di Bormio e Chiavenna.* — Vol. I, fasc. II, pag. 184.

affatto dei grandi pericoli in cui correva rischio di cadere la propria libertà; ma alle audacie faceva fronte con la costanza del proposito, alle prepotenze colle proprie forze, meschine sì, ma rese rispettabili dalla topografia del Contado. Si vedrà un esempio bellissimo, per non dire raro, di gente attaccata alle antiche consuetudini e costumanze, come lo sono i macigni che stanno attaccati sui dorsi delle Alpi, sfidando l'azione del tempo; si vedrà un paese, fra i pochi in Europa che da soli offrono pagine memorande nella storia patria, sì per le relazioni avute coi più potenti Sovrani, che per la propria situazione geografica, che fu in ogni tempo oggetto particolare delle mire straniere e dell'ambizione dei Principi.

GIUSEPPE COLÒ.

CRONOLOGIA COMPENDIATA

dei Privilegi, Decreti dominicali, Ordini e Rescritti del Contado di Bormio dal 1365 al 1777 (1).

1365, 18 maggio. — Con istrumento rogato nell' Engadina, si conchiude una pace duratura fra i Bormiesi e gli uomini della valle di Tavate.

1377, 8 aprile. — La Comunità di Bormio presenta varî capitoli al Vicario generale dell' Impero, in considerazione dei quali il Vicario rimette i delitti ed accorda dilazione pel pagamento del censo, in seguito ai danni patiti dal Contado per l' invasione dell'avvocato de Amadio, tirolese; di più invia un Pretore richiesto dagli stessi Bormiesi.

---

(1) Per maggiore intelligenza del lettore, dobbiamo premettere quanto segue: I Bormiesi, dopo il 1340, uguagliati dai Visconti ai Valtellini nei privilegi, si erano ad essi piegati, e i Grigioni — particolarmente il vescovo di Coira — che vivamente aspiravano al possesso di Bormio e Chiavenna, adducendo anche supposte pretese, già nel 1360 più volte avevano invaso questi Contadi colle armi, in odio ai Visconti, ma sempre furono respinti. E nel 1361, per trattato conchiuso il 14 agosto, le vicinanze di Engadina e Bormio strinsero la pace, in attesa che i Bormiesi terminassero le contese cogli abitanti di Tavate. Questa pace però fu assai onerosa pel Contado, dovendosi questi obbligare a pagare lire quattromila per danni. Nel 1369 poi, i Bormiesi si ribellarono con molti guelfi della Valtellina e del Lario ai Visconti, e nel 1376 furono definitivamente sottomessi da Galeazzo Visconti con la spedizione di Giovanni Cano, che apportò grandi rovine al paese, fra cui la rottura della *baiona*, campana allora di trecento pesi, e che esiste tuttora sulla torre vicina alla chiesa parrocchiale di Bormio, sebbene molto diminuita di peso per le replicate fusioni. Nel 1377 finalmente, con istrumento di Galeazzo delli 24 febbraio, dato a Pavia, furono aggregati nuovamente a Como (dipendente dai Visconti) unitamente alla Valtellina e Poschiavo, coll' obbligo di contribuire al Comune di Como annui 300 fiorini. È facile immaginare le tristi condizioni dei poveri Bormiesi in causa delle ripetute invasioni dei Grigioni, degli imposti tributi, e della peste, che per sopra mercato invase la Valtellina nel 1361. (*Vedi in proposito anche il Romegialli, opera citata*). L'avvocato de Amadio (così troviamo scritto sul decreto, mentre lo storico Romegialli scrive *di Matsch* o *Mazzo*) vantava per titolo l' investitura di Bormio, fatta al padre Egano, quale feudo.

1378, 23 ottobre. — Tristi sono le condizioni del Contado; gli abitanti devono vendere beni e casa per causa dei riscatti e dei danni in tempo che fu presa la terra dai Visconti, ed il suolo non produce grano sufficiente per due mesi dell'anno. Di più l'avvocato de Amadio aveva gravato il Contado di L. 12 imperiali per ciascuna soma di sale, tanto nell'andare come nel ritornare; ma vengono esonerati da tale gabella dal Duca di Milano, sotto la cui protezione si mettono, ed il quale ordina che le taglie debbano pagarsi anche dai forastieri.

1404, 12 luglio. — Il territorio di Bormio confinante colla Germania è custodito dai Bormiesi con gravi spese.

Il popolo di Bormio si dichiara fedele verso li serenissimi Duchi di Milano, padroni della Valtellina e dei due Contadi (Bormio e Chiavenna).

Il Duca di Milano concede a' Bormiesi esenzione da dazio e gabella per il vino necessario al paese.

1421, 24 novembre. — Per ordine del Duca di Milano, gli uomini di Teglio non possono condurre vino in Germania per la via di Val Venosta (1), nè possono estrarre grano dal Contado di Bormio senza licenza del medesimo.

1450, 28 marzo. — Soltanto gli abitanti di Bormio possono condurre vino nelle parti di Germania e Coira per la via di Ombralio e Fraele (2); e questo privilegio è concesso dal Duca di Milano in reintegrazione delle spese pel mantenimento delle strade nei suddetti monti.

Possono i Bormiesi disporre dei dazi a loro volontà, fare statuti ed ordini, e modificarli per rispetto al Contado.

Il Podestà di Bormio deve avere tre servitori, che non siano però del vescovado di Como, ed un cavallo; ed il salario è fissato in fiorini 240.

Si rimettono tutti i debiti contratti con la Camera Ducale, e qualsiasi pedaggio, dazio o rendita è concessa ad utilità del Contado.

---

(1) Quel tratto di valle dell'Adige, in Tirolo, prima di arrivare a Merano, e dopo la valle di Monastero.

(2) Due montagne del Bormiese situate verso la Svizzera, dalle quali trassero il nome le strade in discorso, che, a quanto risulterebbe dal decreto, vennero costrutte in quel tempo circa, avendo il Duca di Milano, anche in considerazione di ciò, concesso alli Bormiesi il privilegio che accenniamo.

Come di consueto si accorda esenzione da dazio per plaustri 300 di vino estratto dalla Valtellina.

Si impedisce agli uomini sotto le armi l'andata fuori del territorio del Contado, essendo necessari per la difesa del medesimo.

Si approvano i patti di pace tra la Comunità di Bormio, i sudditi del vescovato di Coira, ed i Duchi d'Austria (1).

1461, 23 maggio. — Il Duca di Milano Francesco Sforza, conferma l'esenzione da dazio per plaustri 300 di vino da estrarsi dalla Valtellina (2).

1477, 2 marzo. — Gian Galeazzo Maria Sforza, Duca di Milano, sotto la tutela della madre Bona, conferma tutti li privilegi e statuti del Contado; il debito del medesimo verso la Camera ducale, di fiorini 300, lo riduce a 250, ed all'esenzione concessa dagli antecessori pel dazio sul vino, ne aggiunge altra per plaustri 100 (3).

1484, 28 gennaio. — Gian Galeazzo Maria Sforza ordina che gli uomini armati non si debban mandare fuori del Contado.

Che il Podestà debba avere un cavallo e due servitori, i quali però non siano comaschi.

Che il Contado di Bormio possa fare aggiunte o modificazioni ai proprî statuti, riservandosi però il diritto di confermarle.

Che i Bormiesi solo possano condurre vino in Germania.

Che i Bormiesi possano estrarre plaustri 500 vino dalla Valtellina senza alcun dazio.

Che qualsiasi provento del Contado si disponga a talento del medesimo.

Che il salario del signor Podestà sia costituito in fiorini 240.

Che i Bormiesi godano esenzione di giudice fuori il Contado.

1488, 1 maggio (4). — Gian Galeazzo Maria Sforza, Duca di Milano, concede alli Bormiesi il diritto di estrarre dalla Valtellina altri

---

(1) Non appena Francesco Sforza divenne Signore del Ducato di Milano (1449), i Bormiesi spedirono, quali deputati al nuovo Duca, Franzio degli Alberti e Giacomo De Marioli, i quali ne riportarono il diploma in discorso.

(2) Il Romegialli, accennando a questo decreto, lo registra sotto la data delli 28 marzo, ed anzichè la parola *plaustri*, adopera la parola *carra*. Noi per altro riportiamo la testuale del decreto. Dovevano poi i Bormiesi sborsare soldi quindici per ogni plaustro di più che avessero estratto dalla Valtellina.

(3) Succeduto allo Sforza il figlio Gian Maria, questa volta i Bormiesi, onde ottenere la conferma dei propri privilegi, spedirono a Milano il medico Abramo de' Alberti, Giovanni Bartolomeo de' Marioli, Cristoforo Aricio e Pietro Mangietti.

(4) Secondo il Romegialli, al 1° di marzo.

500 plaustri vino senza pagare dazio, oltre quelli già concessi nel decreto del 1484, e di poterlo condurre liberamente in Germania.

1489, 28 giugno. — L'Arciduca d'Austria proibisce i sequestri contro li Bormiesi nei luoghi soggetti al vescovato di Coira.

— **27 marzo.** — Nei dominî di Giovanni Galeazzo Maria Sforza vengono proibiti i sequestri contro li Bormiesi.

1492, 11 gennaio. — Il Vescovo di Como ordina che la chiesa collegiata di Bormio debba avere un Caniparo da eleggersi dal Comune, il quale Caniparo esiga le rendite della chiesa, e sia tenuto a renderne conto a monsignor Vescovo, in occasione di visita pastorale.

La predetta chiesa collegiata deve avere anche due sindaci od economi, da eleggersi dal Comune, con partecipazione del signor Arciprete (1).

L'elezione poi e provvisione di persona ecclesiastica non è da farsi, se espressamente non vi sarà l'assenso, ossia il *placet* del Comune, salvo solamente le elezioni dei beneficiati nei quali siasi riservato il *iuspatronato* a privati.

— **9 febbraio.** — Il censo dovuto dai Bormiesi per tre anni alla Camera ducale viene rimesso in riguardo dei danni patiti e delle spese fatte dal Contado nella guerra delle Tre Leghe (2).

1495, 18 febbraio. — Lodovico Maria Sforza, successo a Gian Galeazzo, emana un decreto, in massima così concepito:

Il Contado di Bormio, passando sotto il dominio di Lodovico, continua a godere esenzione e piena immunità da tutti li dazi e gabelle ed aggravi, tanto ordinari quanto straordinari; non può lasciare andare fuori di paese gli uomini armati; ha un Podestà - a cui dà fiorini 240 di salario - con tre servitori e cavallo, colla proibizione però che tanto il Podestà che i servitori possano essere di Como; gli vengono confermati i patti di pace con l'Arciduca d'Austria e successori, e coi sudditi del Vescovato di Coira.

Da questo decreto si rileva ancora che il censo da pagarsi annualmente alla Camera ducale nella festa di S. Martino era di L. 400.

---

(1) Vedi a proposito un opuscolo di C. Cottafavi (E. Quadrio. Sondrio, 1890) dal titolo *Lotta tra Chiesa e Comune a Bormio*, ecc. — Il vescovo di Como era allora Monsignor Antonio Triulzio.

(2) Essendo in guerra il Duca di Milano coi Grigioni, questi, nella primavera del 1487, invasero la Valtellina, discendendo da Bormio, che misero a sacco e fuoco, venendo così meno alla promessa fatta antecedentemente di rispettare quell'alpestre borgata. Tale era, e fu sempre la parola d'onore dell'ingordo Grigione!

1496, 16 marzo. — Bernardino, Cardinale delegato dalla Santa Sede, concede facoltà a monsignor Vescovo di Como di dare perpetuamente in enfiteusi al Contado di Bormio, ogni qualvolta ciò sia di utilità alla Chiesa, li frutti decimali per libbre 70 annue, moneta di Milano.

— **26 luglio.** — Nell' occasione in cui Lodovico Maria Sforza, detto il *Moro,* fu di passagio per Bormio, ordina che il Podestà duri in carica soli mesi diciotto, e che non possa essere surrogato nel suo ufficio (1).

— **17 novembre.** — La fedeltà dei Bormiesi verso li Duchi di Milano è rimunerata con altra esenzione da dazio sul vino.

1497, 9 febbraio. — Lodovico Maria Sforza, causa la guerra dovuta sostenere da Bormio contro le Tre Leghe, rimette per tre anni il censo da pagarsi alla Camera ducale.

1499, 17 novembre. — Giovan Galeato Triulzio, luogotenente del Re di Francia, in premio della fedeltà dei Bormiesi e pei gravi danni sofferti dalli medesimi, concede esenzione dal dazio e bollette per plaustri vino oltre li 1000.

— **20 novembre.** — Il Contado di Bormio passa sotto il dominio di Lodovico Re di Francia, Sicilia, Gerusalemme e Duca di Milano, il quale ne riconosce la fedeltà e ne approva i privilegi, le esenzioni, le franchigie e i patti di libertà, quali il Contado godeva sotto il Duca di Milano (2).

1500, 11 dicembre. — Lodovico Re di Francia nomina ed invia Bernardino Pallavicini, cittadino milanese, quale Pretore a Bormio, e la Comunità di Bormio lo ammette alla carica per soli 18 mesi. E nel 1501 il Re di Francia fa istanza al Contado perchè ritenga il Pretore in ufficio per un tempo maggiore.

---

(1) Questo decreto manca nell'Archivio di Bormio. — Proclamato il Moro Duca di Milano, e volendo interessare l'Imperatore Massimiliano all'acquisto di Pisa contro i Fiorentini, nel luglio di quest'anno, con la moglie Beatrice, traversò la Valtellina e passò per Bormio, per spingersi sino a Maltz, onde conferire coll' imperatore. Fece ritorno il 26 luglio, ed entrambe le volte alloggiò in casa di Nicolò degli Alberti. Il Moro passò ancora per Bormio il 12 settembre 1499, quando, inseguito dai Francesi, dovette fuggire nel Tirolo. Questa volta però non ebbe tempo di fermarsi, che anzi di notte salì col suo seguito il monte Braulio, ove fu sorpreso da terribile procella, e costretto a ricoverarsi sotto una rupe. (*Vedi anche il Romegialli, op. cit.*). Bormio rivide ancora il Moro il 17 gennaio 1500, quando questi scese in Italia per la spedizione che determinò la sua caduta a Novara.

(2) Gli inviati al Re di Francia per parte di Bormio furono: Giovanni Francesco Alberti, Egano De Grassoni e Giacomo Chilei.

1502, 11 febbraio. — Il Re di Francia accorda ai Bormiesi l'estrazione dalla Valtellina di vino e merci senza dazio e per uso del paese.

1503, 16 gennaio. — Andrea Giorgio, delegato del Re di Francia, conferma l'esenzione, senza aggravio di bolletta, per plaustri 1500 vino da estrarsi dalla Valtellina.

1505 . . . . — Il censo dovuto per anni dieci alla Regia Camera è condonato per li danni apportati al Contado dalla guerra.

1510, 13 marzo. — Vengono proibiti i sequestri contro li Bormiesi in tutto il regio dominio di Lodovico Re di Francia (1).

1513, 7 febbraio. — Giuramento vicendevole tra l'eccelse Tre Leghe ed il Contado di Bormio, il quale, non per forza, ma spontaneamente a quelle si sottopose, come risulta dal trattato di Illanz (2).

— **3 marzo.** — I Commissari di monsignor Vescovo di Coira e Tre Leghe supplicano, da Tirano, la Comunità di Bormio, perchè lasci passare un cavallante con some 11 di vino, e ciò senza alcun pregiudizio dei privilegi del Contado.

— **8 agosto.** — I medesimi Commissari, essendo stato eretto un dazio nel Comune di Glera (3) di Valtellina, ordinano che gli uomini del Contado di Bormio non siano obbligati a pagarvi alcun dazio, ma bensì si lascino andare e ritornare liberamente con le loro robe e merci.

1517, 7 maggio. — La fedeltà dei Bormiesi verso le Tre Leghe è dalle medesime testificata e corrisposta con decreto in Coira, accordante l'esenzione da qualsiasi aggravio e dazio, non solo in Valtellina, ma anche nel dominio delle stesse Tre Leghe; le quali, nel concedere queste esenzioni da dazio, tanto pubblico che privato, si riservano di dare in seguito altri ordini, che non pregiudicheranno però a questo privilegio (4).

---

(1) Come si sa, i Francesi rimasero ancora in Italia fino allo spirare del 1512, essendone poscia cacciati dalle armi della *Lega Santa*, stretta dal papa Giulio II cogli Svizzeri, Veneziani ed Imperatore.

(2) Le Tre Leghe Grise erano: la *Caddea*, con capoluogo Coira, sul fiume Plessora affluente del Reno; la *Grigia*, con capoluogo Illantz, sul Reno anteriore, e la *Lega delle Dieci giurisdizioni*, capoluogo Davos presso il Reno; e si dividevano in 26 giurisdizioni. Notiamo ancora che non solo Bormio, ma anche tutta la Valtellina si unì ai Grigioni per forza di eventi.

(3) Forse è l'attuale *Gera* sul lago di Como.

(4) I Bormiesi, già dal 25 giugno 1512, si erano dati spontaneamente al Vescovo di Coira ed alle Leghe, e per conquistarsi ognor più la benevolenza dei nuovi supe-

1518, 17 marzo. — I rappresentanti delle Tre Leghe, nella dieta di Illanz, proibiscono i sequestri contro il Contado od abitanti di Bormio, tanto in Valtellina, quanto nel dominio delle Tre Leghe.

1521, 11 aprile. — In Tavò viene decretato dai rappresentanti del Vescovo di Coira ed eccelse Tre Leghe, che li Bormiesi possano impunemente andare e ritornare per la Valtellina, sotto la pena di ducati 100, da applicarsi alla Camera ducale, ogni qualvolta gli abitanti di Bormio verranno disturbati nei loro viaggi.

1528, 11 giugno. — Monsignor Cesare Triulzio, Vescovo di Como, ordina che la Comunità di Bormio non possa metter mano nè ingerirsi nelle cose della chiesa collegiata, se non come nel rescritto del 1492, nè fare ordinazioni contro la libertà ecclesiastica.

— **15 giugno.** — Monsignor Cesare Triulzio, in occasione di visita pastorale, concede alla chiesa collegiata di Bormio un Sindaco ed un Caniparo, il quale ultimo deve mutarsi ogni anno. Deve anche dare idonea sigurtà prima di entrare in ufficio; ed ogni qualvolta sarà richiesto dal Vescovo o suo Vicario, come pure al termine del suo officio, è obbligato a rendere conto dell'amministrazioue dei beni della chiesa stessa.

Il Triulzi ordina anche che l'avanzo della rendita nell'amministrazione dei beni, deve spendersi per la fabbrica della sagristia, od in ornamenti e in celebrazione di Messe.

1536, 7 agosto. — In Illanz il Governo delle Tre Leghe rilascia a favore della Comunità di Bormio un diploma, col quale ne approva tutti li privilegi, e cioè:

Il Contado ha l'autorità di fare aggiunte o modificazioni nei propri statuti ed ordini concernenti l'interesse del Comune, ma non toccanti il dominio delle Tre Leghe.

I Bormiesi solo possono condurre vino pel proprio territorio.

Si ratificano in ispecie i privilegi decorsi del Contado, il quale deve pagare annualmente, alle calende di agosto, ed alla Camera delle Tre Leghe, libbre 81 e 12 soldi imperiali.

---

riori prestarono a questi man forte nella sommissione della Valtellina. I Grigioni al momento furono riconoscenti, approvando privilegi, statuti, ecc. Ma poscia Bormio dovette provare gravi disillusioni. Oltre la peste, che in quest'anno fece 450 vittime, cominciarono già i contrasti coi Grigioni, essendo stati gravati i Bormiesi delle spese delle milizie del Vescovo di Coira impiegate in interessi affatto estranei al Contado. Altre angherie si fecero ai poveri Bormiesi, molti dei quali subirono anche prigionia, per cui furono spediti i deputati Giovanni Francesco degli Alberti e Francesco Marioli, i quali accomodarono alla meglio colle Leghe varî negozi.

Si ordina che il Podestà e suoi servitori non siano della Diocesi di Como, e che il salario del Podestà sia di fiorini 240, a ragione di soldi 35 per fiorino, sul quale la Comunità trattenga fiorini 60 pel caposoldo di tre mesi.

Si accorda facoltà di disporre di tutte le entrate e provventi secondo la volontà del Contado.

Si modificano in alcuni punti gli statuti, e tali modificazioni devono scrupolosamente osservarsi.

Si proibiscono i sequestri contro li Bormiesi, e si confermano tutte l'altre cose, colle quali il Contado fu solito governarsi. E ciò per corrispondere alla fedeltà dei Bormiesi verso le Tre Leghe (1).

1538, 14 giugno. — Quattro Commissari, delegati dalle eccelse Tre Leghe, danno sentenza sopra molti punti di doglianza e pretese tra la Comunità di Bormio da una parte e la vicinanza di Livigno dall'altra (2).

1543, 28 maggio. — Essendo insorta controversia tra i signori Giovan Buler e Paolo Bueli da una parte e la Comunità di Bormio dall'altra, si cita questa a dover produrre le sue ragioni e privilegi alla prossima dieta, e frattanto non s'introduca nel Contado alcun forastiero. Così ordinano le Tre Leghe, con decreto dato a Coira (3).

1545, 18 aprile. — I signori Commissari delle Tre Leghe, volendo provvedere circa il modo da pagarsi i dazi dai mercanti nella Valtellina, determinano quelli che sono obbligati a pagarli, e quelli che ne sono esentati; e cioè pagheranno i dazi tutte le persone forestiere della Valtellina - salvo i sudditi delle Tre Leghe - gli abitanti della Valtellina, Contado di Bormio e Chiavenna.

1555, 2 aprile. — I Commissari delle Tre Leghe, radunati in pubblica dieta a Bormio, si pronunciano sulla controversia fra la magnifica Comunità di Bormio e le Valli della medesima (4), per pretese da essa accampate:

---

(1) Nell'anno 1530 le Tre Leghe ottennero per sè sole la dipendenza della Valtellina e due Contadi indipendentemente dal Vescovo di Coira. Da ciò la nuova ratifica dei prilegi bormiesi.

(2) Queste contese riguardavano particolarmente l'alpeggio e la proprietà dei boschi.

(3) La questione vertente fra la Comunità di Bormio, Giovan Buler ed il Bueli riguardava una fucina (sul documento troviamo scritto *fosina*).

(4) Le vallate che formano il Contado di Bormio, compreso il capoluogo, sono tre: Val Furva, a oriente; Val di Sotto, a mezzogiorno, e Val di Dentro, a ponente. Sono come tre raggi che partono da uno stesso centro, che è Bormio (1223 metri sul livello del mare).

Ciascuno può tenere tanto bestiame a pascolo sui monti, e senza corrispondere pagamento, quanto ne può mantenere d' inverno con beni propri.

La terra di Bormio deve avere dieci Consiglieri, e sei le Valli, secondo l'uso antico.

Il Consiglio del popolo deve essere almeno di centoventi persone, cioè sessanta della terra o paese di Bormio, e sessanta delle Valli; e crescendo il numero dei Consiglieri della terra, altrettanto cresca quello delle Valli.

Le strade ed i ponti, in caso di grande rovina, devono rifabbricarsi.

I tenenti dei soldati ed i banderai si eleggono nelle Valli.

Si obbliga la Comunità di Bormio a formulare, entro sei mesi, un inventario di tutti i suoi beni, ragioni ed azioni.

1557, 24 marzo. — I Commissari delle Tre Leghe, deputati in Valtellina e Contado di Bormio, emanano il seguente decreto, col quale cercano di modificare, temperandolo, quello del 1555.

Il banderaio deve eleggersi in Consiglio di popolo, e può essere delle Valli o della terra di Bormio; il tenente dei soldati deve essere della terra, come pure lo sarà il capitano, se il banderaio sia eletto nella terra.

— 22 giugno. — In Coira si affermano ordinazioni riguardanti il Comune di Bormio, e cioè:

Due cavalli, e non più, possono tenere gli abitanti.

Si ammettono in Consiglio Consiglieri se anche parenti in terzo grado, ma non in grado più vicino.

E proibito il condurre fieno fuori del Contado.

— 23 giugno. — In Illanz si pubblica editto concernente la pratica della religione, e cioè che in una stessa chiesa possano officiare i ministri cattolici ed i protestanti alternativamente, e che di più non possa ammettersi, nè in Valtellina nè nei Contadi, alcùn ecclesiastico forestiero se non sotto date condizioni.

1559, 14 settembre. — I rappresentanti delle Tre Leghe, radunati in Coira, approvano un decreto concernente i pascoli del Contado, per cui i pascoli dei monti devono essere divisi fra i possessori di bestiame, in proporzione del bisogno. Di più le Tre Leghe approvano altro decreto della magnifica Comunità di Bormio, riguardante la licenziosità ed immoralità nelle osterie.

1561, 10 giugno. — I rappresentanti delle Tre Leghe, nella dieta di Coira, decretano che ad ognuno è permesso il libero passaggio con qualsia mercanzia e roba per la giurisdizione di Bormio, purchè si paghino due carantani di dazio.

1563, 22 gennaio. — In Illanz si approvano i privilegi particolari del Contado richiesti per l'amministrazione interna; si decreta, cioè, che i Reggenti (1) del Contado non ponno rifiutarsi all'ufficio, e che è proibito ai forestieri in Bormio contrattare fra loro, essendo ciò contrario alla forma delli vecchi statuti.

1573, 27 gennaio. — In Coira si ordina che i Podestà di Bormio non devono eccedere dall'autorità loro concessa nelle credenziali, per non perturbare il Contado (2).

1573, 19 settembre. — Nella dieta di Coira si revocano tutti gli editti contrari alli privilegi e lodevoli consuetudini del Contado, che furono emanati nella Comunità di Tosanna, e si approvano e confermano gli antichi privilegi (3).

1575, 26 marzo. — Nella dieta di Illanz, del 1561, furono nominati sei deputati per rivedere gli statuti e privilegi del Contado di Bormio, i quali modificarono parecchi statuti e privilegi, con grave danno del medesimo. Nella dieta, sempre in Illanz, del 1563 comparvero gli Agenti di Bormio lamentandosi grandemente per quel fatto e richiedendo giustizia. Nel 1574 vennero incaricati i Commissari delle Tre Leghe di rivedere i privilegi e statuti di Bormio, dando loro ampia facoltà; e questi Commissari, stanti a congresso in Bormio, rilasciano un decreto col quale ripristinano i privilegi e statuti nel loro stato primiero.

— **10 aprile.** — In seguito a processo instrutto dal Pretore di Bormio contro Giovanni Castello, quale sacrilego e bestemmiatore

(1) Tale era il titolo che si dava ai capi della Comunità di Bormio, titolo però che loro fu tolto, se non erriamo, nella prima metà del secolo XVIII dalle Tre Leghe, sebbene rimanesse sempre nel popolo di Bormio la consuetudine di appellarli con tale distintivo.

(2) Questo decreto fu certamente causato dall'arbitrio arrogante di qualche podestà grigione, che offendendo la libertà ed i privilegi dei Bormiesi, ne provocò le giuste lagnanze alle Tre Leghe. Del resto nella storia bormiese abbiamo parecchi esempi di conflitti insorti fra la popolazione ed i magistrati grigioni.

(3) Per questioni di religione i Bormiesi, Valtellini e Chiavennati erano stati accusati di corruttela, e perciò gravati di multe. Dall'Alberti, cronista bormiese, si rileva che il Contado ad altre gravi multe fu condannato, in seguito alle accoglienze fatte al Vescovo di Vercelli Francesco Bonomio (1579), che era stato mandato come Visitatore apostolico della comasca Diocesi, sulla quale episcopava allora mons. Giannantonio Volpi.

di Dio, G. Cristo e Maria Vergine, i Commissari delle Tre Leghe che si trovano a Tirano, per ora si pronunciano, ordinando che pubblicamente si dichiari nel Contado di Bormio essere detto Giovanni Castello *infame e privato dell'onore* conformemente agli statuti.

1577, 5 settembre. — In Coira si nomina Pretore di Bormio il signor Michele Verli, il quale dovrà uniformarsi alle credenziali che gli vengono rilasciate, dando facoltà agli Agenti della Comunità di Bormio di reclamare, quando egli non si attenga scrupolosamente alle istruzioni ricevute.

1578, 5 febbraio. — Nella dieta di Coira i rappresentanti delle eccelse Tre Leghe, udite le ragioni del Contado di Bormio, fatte verbalmente dal nobile Francesco de' Sermondi, deputano Rodolfo Salice, Gallo de Mont, e Florio Sprecher, i quali davanti alle eccelse Comunità esponessero sulla dimanda del Contado di Bormio, contenente la confermazione di tutti li privilegi, usanze, e consuetudini; e ancora esponessero le ragioni dell'Eccelso Dominante.

— 15 settembre. — Supplica del Contado agli eccelsi Comuni per l'approvazione de' privilegi e consuetudini, in vigore del vicendevole giuramento, essendosi il Contado di Bormio sottoposto volontariamente, e non per forza, sotto il dominio delle Tre Leghe.

1579, 24 giugno. — I rappresentanti delle Tre Leghe, riuniti in dieta a Coira, dichiarano sciolta la Comunità di Bormio dalle accuse e pretese del Podestà Suarli di Saxamo (Val Bregalia), già Podestà di Bormio, non avendo le medesime avuto alcun effetto.

1581, 16 gennaio. — I delegati delle Tre Leghe, raunati a dieta in Illanz, approvano tutti li statuti, privilegi e qualsiasi consuetudine, concessa tanto sotto li Duchi di Milano e Re di Francia, quanto sotto l'eccelso Principe o dominio delle Tre Leghe.

Limitano e raffrenano l'autorità del Podestà di Bormio come altre volte fecero, e come si usava anticamente.

Accrescono il salario del Podestà di altri cinquanta scudi in tutto il biennio (durata della carica), affinchè non perturbi la Comunità nelli statuti, privilegi e consuetudini (?); poichè in caso contrario la comunità di Bormio non è obbligata al detto accrescimento di salario, ordinato per i soli Podestà moderati che si atterranno a questo decreto.

Ordinano finalmente che gli uomini del Contado non siano obbligati verso il loro Podestà per cose contrarie alli privilegi e statuti.

1582, 12 ottobre. — Nella dieta di Tavò fu ordinato che le appellazioni e rescritti, ossia decreti da ottenersi dall'eccelso Principe, non siino di nessun valore, se prima non sarassi pronunciato dal Giudice di Bormio il giudizio o sentenza definitiva. Chè, se sarà ritenuta ingiusta, basterà presentare l'appellazione all'eccelso Principe, il quale dovrà consegnarla alla parte vincitrice; inoltre l'appellante deve dare sigurtà espressa nella citazione che deve presentare per iscritto, coll'obbligo pure di prestare idonea sigurtà per le spese che s'incontrano nella causa.

— 13 ottobre. — Nella dieta di Illanz si dichiarano nulli i diversi rescritti ottenuti da più persone in Coira nel giorno del *Corpus Domini,* contro la Comunità di Bormio, non essendo questa stata citata. Se però vi fossero persone che avessero ragioni speciali, potranno farle valere davanti ai Commissari di recente eletti per gli affari di Valtellina e due Contadi.

1585, 15 gennaio. — Nella dieta di Coira si ordina che le cause civili e criminali devono essere giudicate sotto il signor Podestà e Iusdicenti di Bormio, i quali devono rendere a tutti ugual ragione con modi anche rigidissimi, ed obbligare tutti all'obbedienza. I disobbedienti e contrari a legittimi Iusdicenti di Bormio si giudicano incorrenti nella disgrazia dell'eccelso Principe.

1587, 10 gennaio. — In Illanz fu decretato che tutti i possessori di beni, tanto forestieri, quanto confederati o sudditi, siino obbligati in qualsiasi tempo a pagare le taglie nel Contado di Bormio, che si impongono sopra i beni stessi. Se qualcuno poi si rifiutasse di pagare dette taglie, la Comunità dovrà procedere al sequestro dei beni.

1589, ... — Causa i progressi della riforma, i Bormiesi essendo molestati, spediscono a Sindacatori grigioni, che trovavansi in Valle, facendo rimostranza; ma questi emettono decreto, nel quale è detto che a tre persone della fede evangelica, è concesso avere in Bormio il loro ministro, e per conseguenza anche la chiesa (1).

---

(1) In seguito a ciò il popolo si congregò a generale consiglio, ed unanime decise che mai avrebbe consentita l'introduzione del nuovo culto, a costo della perdita delle sostanze, delle mogli e dei figli.

1593, 8 maggio. — I Commissari delle Tre Leghe riuniti in congresso a Sondrio, dispongono che i debiti verso la Comunità si devono pagare da ciascuno: 1° secondo le facoltà; 2° secondo capita più opportuno; 3° per erbatico, per mezzo di taglie, e boschi, e chi è in miglior stato, più deve contribuire.

— **19 maggio.** — I Commissari sopradetti annullano certo proclama fatto in Valtellina contro li Bormiesi (1); confermano quello che è stato fatto in Bormio, supplicando però il Contado di Bormio che si permetta per qualche tempo il transito per le montagne di Fraele ed Ombralio agli Svevi che conducono vino, e cioè fino alla festa del *Corpus Domini.*

1597, 8 maggio. — I medesimi commissari ordinano, che la Comunità di Bormio è obbligata a liberarsi dai grandi debiti da cui è gravata.

— **14 maggio.** — Gli illustrissimi Commissari, sempre in congresso a Sondrio, dichiarano infondate le accuse contro il Contado, Officiali esaminatori, e Notai di Bormio, per essersi questi ultimi rifiutati all' ufficio di Cancellieri, per non avere quelli consegnata la chiave dei processi al signor Podestà, e per avere trovato lo scrigno mancante dei processi stessi.

Ordinano, minacciando l'indignazione del Principe, che tutti i Notai pubblici del Comune debbano accettare ed esercitare la carica di Cancelliere criminale a beneplacido del signor Podestà.

Ordinano ancora, che entro tre mesi la Comunità faccia costruire uno scrigno, per conservarvi i processi, d'assi di noce; che sia lungo sei piedi, alto tre e largo due e mezzo, e che di più sia d'ogni intorno circondato da tre grosse lame di ferro, e che si possa chiudere con due chiavi molto ingegnose e difficili. Detto scrigno poi deve custodirsi gelosamente nell'archivio, ed in esso devono riporsi li processi formati d'anno in anno, alla presenza del signor Podestà, degli Officiali esaminatori e dei Cancellieri. Una chiave sarà consegnata al Podestà, per cui lo scrigno non potrà aprirsi senza il suo intervento (2).

(1) Nel decreto non è espresso a quale proposito fossero stati fatti questi proclami; è certo però che saranno usciti per questione dei dazi sui vini o per transito.

(2) Si cita, a proposito di un consimile ordine, uno emanato nel 1596 pure dai Commissari delle Tre Leghe, che però non c' è capitato sott'occhio nelle nostre ricerche. Noteremo poi ancora, per maggior chiarezza, che i Commissari eletti dalle Tre Leghe per gli affari di Valtellina erano ordinariamente in numero di sei.

1599, 18 giugno. — In Coira si ordina che solo lì Bormiesi possono condurre vino nelle parti di Coira e Germania (1), con l'obbligo di avvisare li cavallanti di tale privilegio ed in che consista, essendo proibito farne oggetto di mercanzia; e che li forestieri non devono accettarsi per patrioti e terrieri, nè loro si può affittare case senza la licenza del Consiglio generale del popolo in ordine ad un decreto seguito li 29 maggio 1599.

1603, 6 luglio. — Li Consiglieri delegati dalle eccelse Tre Leghe radunati a dieta in Coira, in seguito alle lagnanze delle valli verso la Comunità di Bormio circa l'elezione agli offici, le decime, il godimento delle montagne e la mala amministrazione e resa dei conti, delegano a giudici della vertenza sei Commissari nelle persone dei signori: Podestà Gioachino di Montalta, Gasparo di Schawenstein della Lega Grisa superiore, Vicario Agostino di Travers, Giovan Schalched della Lega Caddè, Andrea Sprecher ed Ercole de' Salis Podestà delle dieci Giurisdizioni (2).

— **6 luglio.** — Ad istanza del signor dottor Andrea Ruinelli, i rappresentanti delle Tre Leghe nella dieta di Coira riformano il dazio di Tirano, e ne rilasciano un apposito estratto ai daziari della Valtellina, colla dichiarazione che tutto quello che viene venduto nei paesi delle Tre Leghe e condotto fuori di detti paesi, siano animali, frutta, od altre cose, debba pagare il dazio stabilito.

1604, 29 luglio. — I Consiglieri rappresentanti le eccelse Tre Leghe, stanti a congresso in Coira, ad istanza del Contado di Bormio delegano il signor Rodolfo Planta, già governatore della Valtellina, ad assistere con monsignor Vescovo di Coira alla rinnovazione de' privilegi concernenti l'esenzione del dazio pel Contado.

1605, 8 maggio. — La magnifica Comunità di Bormio presenta, nella dieta di Illanz, supplica alle Tre Leghe per essere esonerata dalle spese pretese dalli Valtellini (3).

---

(1) Si ricorda un privilegio del 1560, li 5 marzo. Questo del 1599 venne emanato per le rimostranze fatte da' Bormiesi, avendo sorpreso tre forestieri, e sequestrato loro il vino mentre percorrevano la via di Ombralio.

(2) Non abbiamo trovato documenti sull'operato dei commissari in detta faccenda; solo è accennata una dichiarazione dei medesimi in data dell'11 ottobre dello stesso anno.

(3) Fino dal 1602 avvenne rottura fra il governatore spagnolo di Milano conte di Fuentes ed i Grigioni, per trattato concluso da questi con la Francia e lega stretta con Venezia. Sorsero nell'animo del Fuentes sentimenti ostili, e sul colle Monteccio, vicino ad Ologno, all'imboccatura della Valtellina, costrusse un forte, dal suo nome

1605, 29 giugno. — Con decreto datato in Illanz, i rappresentanti delle Tre Leghe ordinano, che il Contado di Bormio, per rispetto a' suoi statuti e privilegi, non sia tenuto a contribuire nelle spese fatte da' Valtellini per la difesa all'entrata della valle verso lo Stato di Milano (1), nè a permettere il libero passaggio de' vini pel proprio territorio, altra pretesa avanzata dagli abitanti di Valtellina.

1606, 28 giugno. — Li Consiglieri delle Tre Leghe, radunati in dieta generale a Coira, confermano gli antichi privilegi politici e daziari del Contado di Bormio, e condannano li Valtellini a sostenere tutte le spese fatte nella controversia (2).

1611, ... Illanz. — Lettera credenziale delli Consiglieri delegati dalle Tre Leghe, al signor Leonardo Camenisch eletto Podestà di Bormio, affinchè come tale sia accettato per due anni nel Contado, conformemente alli statuti e privilegi.

1612, 5 dicembre. — Martino Naff Giudice nella dieta di Tavate, in seguito alla querela mossa dalle Tre Leghe alla Comunità di Bormio — per non avere questa pubblicato un decreto per il bando dei Gesuiti — ed alla signora Catterina Alberti — per donazione fatta de' suoi beni a' Gesuiti — assolve gl'imputati non trovandoli colpevoli, e rilascia alla Comunità speciale sentenza dietro compenso di 150 corone (3).

1613, 8 gennaio. — Nella dieta di Tavate i Consiglieri delegati delle Tre Leghe rilasciano una lettera credenziale al signor Cancelliere Giorgio Smid di Saxamo, eletto Podestà di Bormio, perchè come tale sia accettato dalla Comunità.

— **10 luglio.** — Gli oratori delle Tre Leghe congregati a Illanz aggravano la Comunità di Bormio di fiorini o rainesi 500,

---

appellato, per muovere guerra a' Grigioni. Le Leghe, dopo avere invano tentato che il Fuentes desistesse da quell'impresa, mandarono milizie nella Valtellina, le quali non fecero che aggravare la Valle di L. 111,500. I Valtellini pretesero che anche i Bormiesi sostenessero parte di quel peso, ma, come si vede dai decreti, a nulla approdarono le loro istanze.

(1) Secondo il computo dei Valtellini, Bormio avrebbe dovuto contribuire la dodicesima parte sulle spese che quelli avevano incontrate.

(2) Questo decreto fu già pubblicato nel 1891 nel *Periodico* della Società Storica di Como, vol. VIII, fasc. 29, nell'idioma originale tedesco, e con breve illustrazione.

(3) La Catterina Alberti aveva donato ai Gesuiti una casa ed un livello di L. 500 imperiali, onde contribuire al mantenimento di un predicatore e di un maestro in Bormio. La Comunità di Bormio sostenne a lungo la controversia perchè i Gesuiti potessero risiedere in paese per lo scopo accennato, e dopo avere spese L. 3,082 imperiali, i Gesuiti furono costretti ad andarsene, quantunque nativi di Valtellina. (*V. Romegialli, op. cit.*).

nonostante i reclami della medesima, per pagare li debiti delle comuni Tre Leghe fatti nelle guerre passate; promettono però di diminuire detto peso in avvenire.

1613, 11 luglio. — I messi del Consiglio delle comuni Tre Leghe congregati in Illanz in pubblica dieta, locano per dieci anni il riscuotimento dei dazi, nel terziero superiore della Valtellina, ad Antonio Nicolao di Samaden, abitante in Tirano.

— **9 agosto.** — Si accorda dalle Tre Leghe esenzione di dazio senza alcuna limitazione alli Bormiesi, in seguito alle opposizioni del daziaro Antonio Nicolao, il quale pretendeva il dazio sui vini, robe od altro che li Bormiesi estraevano dalla Valtellina, conducendo poscia il tutto fuori del Contado.

— **29 novembre.** — Decreto dell'illustrissimo signor Giovanni Vescovo di Coira, con l'intervento del signor Rodolfo Planta, che vieta alli daziari della Valle di Monastero l'esigere dazio dalli Bormiesi su robe e mercanzie, visto il privilegio del 1513.

1615, 25 luglio. — I messi del Consiglio delle Tre Leghe, radunati a dieta in Coira, obbligano anche i Contadi di Bormio e Chiavenna a pagare il dazio a Tirano, e danno facoltà al Daziario di portare qualunque sorta d'armi.

1616, 26 marzo. — Nella dieta di Illanz si sospende il dazio, in ordine al precedente decreto, a carico dei Bormiesi, in seguito alle gravi lamentanze dei medesimi.

— **11 luglio.** — In Illanz si accorda esenzione per 10 anni dal dazio di Tirano, a favore dei Grigioni e due Contadi di Bormio e Chiavenna.

— **9 agosto.** — In Illanz li Consiglieri delle Tre Leghe abrogano del tutto il decreto emanato nel 1615, 25 luglio, concernente il dazio da pagarsi a Tirano.

— **12 settembre.** — Sentenza a favore del Contado di Bormio, per l'esenzione dal dazio di Tirano, rilasciata dal signor Martino Grasso, Podestà di Tirano, contro il daziario Antonio Nicolao.

1620, settembre. — La Comunità di Bormio, in seguito all'invasione dei Grigioni, e dopo che gli Spagnoli furono entrati nel Contado, manda a Milano Baldassare Casolaro e Giasone Foliano quali ambasciatori, per negoziare diversi capitoli col Feria, fra i quali la Comunità di Bormio pone il seguente: « Si domanda ancora

per grazia che sieno mantenuti sei giovani Bormiesi allo studio »; alla quale dimanda il Feria si riserva di aderire in seguito (1).

1625, 27 novembre. — In conformità alla promessa fatta dall'ambasciatore veneziano nel campo di Valtellina, cav. Aloyso Vallaressi, ed al deliberato del Consiglio Ducale 24 gennaio 1624, si ammettono gratuitamente sei giovani di Bormio alli studi in Padova, assegnando a ciascuno cinque ducati al mese.

1626, 5 marzo. — Trattato di Monzone, fra i due Re di Spagna e Francia per regolare le cose di Valtellina, in seguito al quale il Contado elesse i propri Podestà, che furono, fra gli altri, il capitano Giasone Foliani, e nel 1637 e 1638 il capitano Gioachino Alberti; indi dal 1638 fino al Capitolato di Milano, Gian Francesco Alberti.

1627, 23 dicembre. — Altro decreto sempre a riguardo dei giovani bormiesi allo studio di Padova.

1628, 25 febbraio. — Il Senato di Venezia ammette altri due giovani di Bormio alli studi in Padova, assegnando a ciascuno cinque ducati al mese.

— **10 giugno.** — Il Doge di Venezia Giovanni Cornelio or-

---

(1) Di questa trattativa non se ne fece niente col Governatore di Milano, ma solo ebbe effetto colla Repubblica di Venezia, come si vede più avanti, quando questa nei movimenti guerreschi di quel tempo ebbe occasione di metter piede in Valtellina. Non sappiamo fino a quando durò il privilegio per i sei giovani di Bormio di poter studiare gratuitamente all'Università di Padova (forse probabilmente fino ai primi anni del secolo XVIII); ma questo rileviamo da documento, che tale privilegio ebbe fine causa una sanguinosa rissa che ebbe luogo fra gli scolari in Padova, per cui alcuni Bormiesi restarono uccisi, ed altri furono uccisori.

Per maggiore chiarezza dei decreti di quest'epoca, ci pare conveniente l'accennare in breve alla storia della medesima. Il Governo dei Grigioni si era reso insopportabile alla Valle. Corrotta la giustizia e resa venale; conculcati i diritti per mezzo del danaro; usurpati i beni delle chiese; voluta tollerata la riforma; oppressi i cattolici in genere; la Valle rubata e devastata e privata de' proprî magistrati; giustiziati barbaramente spettabili cittadini ed altri banditi e perseguitati. Tale era lo stato della Valtellina prima del 1620, e tali furono le cause che il 19 luglio 1620, dopo premeditati accordi, fecero insorgere i cattolici valtellinesi, diretti dal cav. Giacomo Robustelli di Grossoto, contro riformati e Grigioni. Fu un' orribile carneficina senza distinzione di sesso e di età, che passò ai posteri coll'appellativo di *Sacro macello*. Il lettore ne troverà estesa relazione negli storici valtellinesi Quadrio, Lavizzari, Romegialli, e nel sommo Cantù, nonchè in altri. A noi basti il dire che il Robustelli fu eletto Governatore generale della Valle, e che per dicianove anni s'avvicendarono le battaglie colle armi e coi negoziati: per cui Spagnoli, Francesi, Grigioni e Veneziani si disputarono il possesso della Valle, la quale, prima occupata dagli Spagnuoli, passò poscia in deposito al Papa, indi, conquistata dai Francesi e percorsa dagli Alemanni, ritorna sotto Spagna, per essere poi riassoggettata al giogo retico, in forza del famoso capitolato di Milano del 1639, 3 settembre; capitolato stabilito fra i potentati, senza tampoco consultare i Valtellinesi che avevano fatta e sostenuta la rivoluzione.

dina al Podestà e Capitano di Padova, che alli sei giovani bormiesi, ammessi gratuitamente agli studi in Padova nel 1624, si faccia ora corrispondere dalli Rettori ducati otto a testa al mese.

1632, 25 febbraio. — Capitolazioni ed accordi fra Valtellinesi e Contado di Bormio, eseguite in Milano, coll'intervento del Governatore Feria, in virtù delle quali si stabilì che il Contado di Bormio potesse estrarre dalla Valtellina some 1800 vino all'anno senza pagare dazio, conformemente alli privilegi; che fosse libero il commercio su qualsiasi genere, tanto da una parte che dall'altra; che i pedaggi si conservassero pel mantenimento delle strade nell'interesse reciproco; che libero fosse il transito con qualsiasi mercanzia o bestiame, sì nel Contado come in Valtellina, ed anche a forastieri; che — onde evitare e da una parte e dall'altra pretese in seguito alla lega fra Valtellina e Contado, conchiusa dal Robustelli, Governatore della Valle, nel 1620 li 24 luglio — si stabilisse che Bormio rinunci a qualunque pretesa per le spese sostenute causa tale lega, e che d'altra parte la Valtellina in compenso conceda esenzione da dazio su altre 200 some vino per 25 anni.

1636, 24 aprile. — Con decreto dato a Vienna, Ferdinando III Re d'Ungheria e Boemia, Arciduca d'Austria, Duca di Borgogna, Stiria e Carinzia, Croazia e Würtemberg, Conte del Tirolo e di Gorizia, dichiara aver preso sotto la sua protezione e grazia il Contado di Bormio, ed ordina alla sua armata di non recare alcun nocumento al Contado, ma bensì proteggerlo.

1639, 3 settembre. — Capitolato di Milano tra i signori Grigioni ed il Re di Spagna Filippo IV, Duca di Milano, che principalmente stabilisce quanto segue (1):

Per li dazi ed imposizioni i Grigioni resteranno nella primiera autorità avuta sino all'anno 1620;

Li costumi e consuetudini, che tenevano i popoli di Valtellina e due Contadi, non si alterino da quello che erano prima del 1620;

(1) Dopo che i Grigioni riuscirono a scacciare le armi di Francia dai loro paesi, mandarono alla Corte di Spagna ambasciatori particolari per trattare con Sua Maestà a ciò non li molestasse nel possesso di detti paesi, nè volesse entrare in nuova rottura; ma Filippo IV non voleva sapere di trattative, se prima non riceveva assicurazione riguardo alla religione cattolica. Ed in questo anno i Grigioni si adattarono a stendere il capitolato con tale criterio a base, per assicurarsi il possesso di Bormio e Valtellina.

Qualsiasi privilegio, costume e consuetudine in uso prima della rivoluzione del 1620, si conferma nè si può alterare;

Vengono modificati gli statuti dei Contadi e Valtellina, concernenti cose ecclesiastiche;

Le cause tanto civili che criminali devono ventilarsi nel proprio Foro;

L'esenzione dal dazio continuar deve come era consuetudine prima del 1620;

Il salario all' Ufficiale o Podestà si deve dare in ordine al praticato fino al 1620;

Nella Valtellina e due Contadi deve praticarsi unicamente la religione cattolica apostolica romana, con espressa esclusione di qualunque esercizio od uso d'altra religione, che non sia la cattolica;

Si proibisce l'introduzione dell'Inquisizione;

Non sarà permessa abitazione nè domicilio a persone che non siano cattoliche, eccetto alli Giudici durante il tempo della giudicatura, ed agli espulsi che posseggono beni nella Valle o Contadi, per tre mesi dell'anno, affinchè possano riscuotere li frutti ed entrate de' beni loro;

I magistrati protestanti, prestando giuramento nell'assumere l'ufficio, dovranno seguire la consuetudine usata prima dell'anno 1620; ed i loro figli che nasceranno, qualora desiderino siano battezzati, lo devono essere secondo li riti della Chiesa cattolica;

I Cattolici, ogni biennio, eleggeranno uno degli Ufficiali cattolici che abbia cura della religione e levi tutte le novità che fossero contrarie al presente Capitolato;

Il matrimonio dovrà contrarsi solo fra persone della stessa religione;

Si stabilisce la demolizione di tutte le fortificazioni fatte dall'anno 1620 in poi, e cioè da parte de' Grigioni il Castello di Chiavenna e Sondrio, e da parte di S. Maestà, Dazio, Musso, Torre Bruna, le fortificazioni di Pescher, le nove fortificazioni del fortino d'Adda; e ciò sarà fatto reciprocamente nel medesimo tempo (1).

(1) Questo capitolato consta di 40 articoli o capitoli che si voglia, e fu stabilito tra don Diego Filippo De Gusman, marchese di Leganez, Governatore di Milano, a nome di don Filippo IV Re di Spagna, ed i signori Ambasciatori Grigioni rappresentanti la Lega Cadè, Grisa e dieci Dritture, nonchè i Capi delle eccelse Tre Leghe, con

1641, 29 ottobre. — Lamentandosi il Contado di Bormio che il Podestà pretenda certe contribuzioni à nome delle Tre Leghe sopra il vino e mercanzie che restano nel paese, e che di più i daziari di Valtellina pretendano il dazio per robe destinate ad uso domestico, li Consiglieri delegati dalle Tre Leghe nella dieta di Coira, ordinano che il Podestà non s'ingerisca nei dazi più di quanto permettono le sue istruzioni, ed incaricano tre delegati di riconoscere e togliere ogni abuso commesso dalli daziari di Valtellina.

1642, 25 febbraio. — In Coira si approva la relazione dei Commissari a riguardo dei dazi in Valtellina, e si confermano gli antichi e nuovi privilegi.

— 16 luglio. — Li Consiglieri delegati dalle Tre Leghe, radunati a dieta in Coira, in riguardo alla supplica del Contado di Bormio, circa la quantità spettantegli sulla taglia imposta alla Valtellina e due Contadi di fiorini 35,000, sospendono la deliberazione per non pregiudicare alli privilegi di Bormio. Riguardo poi all'ammettere in Consiglio parenti di secondo grado, a cagione della scarsezza della popolazione in Bormio, danno parere negativo.

1645, 22 febbraio. — Nella dieta di Tavate, in seguito a citazione fatta al Contado di Bormio, si presenta l'agente della magnifica Comunità, signor Capitano Giacomo Alberti, il quale produce in iscritto li privilegi concernenti la *grazia e disgrazia,* come pure le gabelle; ma si rimanda la deliberazione in proposito ad ulteriore occasione.

1646, 25 dicembre. — Citazione alla Comunità di Bormio per la produzione di tutti li privilegi e statuti, sotto pena dell'indignazione del Principe.

1649, 6 giugno. — Sentenza delli signori Sindacatori a favore di Pietro Casina di Morbegno, daziaro in Valtellina, da una parte, e li signori Reggenti di Bormio dall'altra, per questione delli dazi, essendo stato sequestrato un abitante di Bormio che conduceva quattro cavalli carichi di vino, senza aver pagato il dazio.

1650, 25 novembre. — I delegati delle Tre Leghe, radunati

---

promessa reciproca di rispettarlo. Di questo capitolato ne vennero stese due copie firmate dalle parti; i Capi delle Tre Leghe erano in numero di tre, sei i rappresentanti della Lega Caddè, e cinque quelli delle due Leghe Grisa e Dieci Dritture.

ad una dieta in Tavate, ordinano che a proposito dei dazi riguardanti il Contado di Bormio, si lasci estrarre dalla Valtellina ció che è necessario all'uso di casa senza dazio, e che le merci, le quali saranno condotte fuori del Contado, debbano pagare un solo dazio in Valtellina, e veruno al Podestà di Bormio.

Si riservano poi di giudicare definitivamente la questione in una prossima dieta.

1654, 1 dicembre. — In Illanz si ordina che i pastori del Comune di Sernetz, passando pel Contado di Bormio, siano obbligati a pagare un soldo per pecora di dazio.

1657, 1 luglio. — Essendo prevalso in Bormio l'abuso di potere citare li Giudici del Tribunale, quando non giudicavano a seconda del desiderio delle parti, nella dieta di Illanz si ordina l'abolizione di tale arbitrio, salvo il caso in cui si verificasse che li Giudici sono stati corrotti con regalo od altro.

1667, 24 luglio. — Avendo li Bormiesi chiusi i passi del Contado verso la Germania, per contagio sviluppatosi colà e in seguito anche alle minaccie dei Valtellinesi, senza il permesso delle eccelse Tre Leghe, nella dieta di Coira si decreta che detti passi d'ora in avanti non si possano più chiudere, senza prima avvertirne le Tre Leghe.

1670, 1 settembre. — Nell'anno 1669 i comuni delle Tre Leghe, ad istanza del Daziaro di Valtellina, imposero il dazio sui vini estratti da questa Valle dai Bormiesi, contrariamente ai loro privilegi; per cui, in seguito ai reclami dei Bormiesi, in dieta di Coira si approvano e riconfermano gli antichi privilegi concessi negli anni 1485, 1488, 1499, 1503 e 1606, di avere cioè libera da dazio e bolletta l'estrazione di vino dalla Valtellina per 1500 carri.

— **11 ottobre.** — Il Governatore della Valtellina, signor Capitano Giovanni Planta, approva e conferma il precedente decreto, obbligando però i Bormiesi a pagare soli soldi 15 di dazio per ogni soma di più alli 1500 carri di vino che verrà estratto dalla Valtellina.

1671, 8 giugno. — Continuando li daziari di Valtellina a molestare li Bormiesi coll'esigere la bolletta per l'estrazione del vino, i signori Sindacatori, commissari delle Tre Leghe, ordinano che, circa alla pretesa della bolletta, si rimetta la questione alla pros-

sima dieta, e che frattanto li Bormiesi siano soltanto obbligati a dare la nota del vino estratto, senza obbligo di bolletta e di dazio.

— **8 settembre.** — Nella pubblica dieta di Tavate gli eccelsi Comuni delle Tre Leghe ordinano, a proposito della quistione del dazio tra li Bormiesi e daziari di Valtellina, che li Bormiesi siano obbligati a fare al daziaro la consegna del vino, ma senza alcun aggravio.

1673, 12 settembre. — Per controversia esistente fra il Podestà di Bormio e gli abitanti del Contado, così si ordina nella pubblica dieta di Coira:

Il Contado dovrà pagare per salario al Podestà 500 fiorini, tanto per la prima giustizia che per la residenza di due anni.

Il Contado non sarà obbligato alle onoranze pretese dal Podestà.

Gli attestati rilasciati dalli Reggenti dovranno essere conformi all'antica consuetudine, ma che in testa vi si pongano le parole: « *Sub Dominio D. D. Rhetorum* », a cui seguano nomi e titoli.

1674, 8 maggio. — Il Conte Giovanni Ambrogio Torriano, Vescovo di Como, in seguito ad istanza fatta dalla Comunità di Bormio, concede la facoltà di poter mangiare uova nel tempo di quadragesima, attesa la penuria dei cibi quaresimali, udito anche il parere della sacra Congregazione.

— **10 settembre.** — Nella dieta di Tavate i Consiglieri delegati dalle comuni Tre Leghe ordinano che le deputarie segrete e pubbliche di Bormio si possano tenere senza l'intervento del Podestà — come altre volte concessero i Duchi Sforza di Milano, i Re di Francia ed anche le Tre Leghe — con obbligo però di palesare, con giuramento, nel seguente consiglio del popolo, presente il Podestà, quello di cui si trattò.

1676, 19 novembre. — In Coira, dagli eccelsi signori della Curia, si annulla il salvacondotto concesso dalli signori Sindacatori ad una strega, e si rimette la causa al Tribunale di Bormio, il quale avrà diritto d'ora in avanti di procedere nella forma statutaria e giuridica contro le streghe, quantunque processate, liberate o tollerate (1).

(1) In Bormio per lungo tempo persistè la superstizione nelle streghe, e quel Tribunale ebbe molto a lavorare, e parecchie furono le vittime accusate di malefizi. Basti il dire che verso la metà del secolo XVII, in una sola volta, si procedette a sentenza di morte contro trentaquattro tra uomini e donne.

1681, 27 maggio. — Il Governatore della Valtellina, colonnello Paolo Buel, ordina da Tirano alli Reggenti della Comunità di Bormio di provvedersi di armi e munizioni, e d'inviare tutti gli uomini abili alle armi, dai 20 ai 60 anni, i quali dovranno in seguito obbedire al proprio superiore ed essere sempre pronti ad ogni chiamata.

1682 .... — In dieta di San Bartolomeo (Coira) i rappresentanti delle Tre Leghe, a proposito della vertenza esistente fra il signor Segretario Francesco Calderari ed i signori Reggenti di Bormio, ordinano che le taglie, tanto passate che venture, dacchè il Calderari si è naturalizzato Grigione, si debbano pagare da lui e discendenti.

— .... — Nella medesima dieta, avendo il daziaro di Valtellina esposto, come per maggior regolarità sia necessaria la consegna del vino, per sapere quando i 1500 carri vengono estratti, e come ancora ragionevole sarebbe il dazio sul sale ed altri generi che li Bormiesi estraggono dalla Valtellina per farne poi oggetto di mercanzia, si decreta:

1° Quanto alla consegna del vino, siano obbligati a farla li Bormiesi, senza alcun aggravio, alla stazione di Bolladore, rendendone edotte le eccelse Tre Leghe;

2° Che nessun dazio si metta per ora sul sale ed altri generi, obbligando però anche per questi la consegna. E tutto ciò sino a nuova disposizione.

1683, 5 settembre. — Essendo li Bormiesi stati molestati dal postiero del dazio nell'estrarre dalla Valtellina le merci a cui han diritto in virtù dei proprî privilegi e dell'ultimo decreto ottenuto in proposito nella pubblica sessione di Tavate, gli eccelsi Comuni ordinano ed intimano al daziaro di Valtellina il rispetto ai privilegi e diritti che godono li Bormiesi.

1690, 3 giugno. — L'eminentissimo Cardinale Ciceri, nuovo Vescovo di Como, emette ordinazione colla quale all'arciprete di Bormio e successivi si permette di portare la *Cappa* nelle funzioni ecclesiastiche solenni.

1695, 7 settembre. — Nella pubblica dieta di Tavate, si conferma il decreto emanato in Tavate li 16 novembre 1656, secondo il quale li Bormiesi, che introducono bestiame nel Contado per il

passo dello Stelvio, debbano pagare il dazio al daziaro di S. Maria (Svizzera) (1).

1698, 8 gennaio. — Costumava anticamente il Contado di Bormio di tenere annualmente, secondo li propri statuti, una fiera; ed essendo tale consuetudine stata interrotta causa le guerre, le eccelse Tre Leghe, nella dieta di Coira, accordano alli Bormiesi il diritto di tenere nuovamente detta fiera ogni anno, otto giorni dopo S. Michele, secondo l'uso antico; e ciò fino a tanto che piacerà alle Tre Leghe (2).

— 18 gennaio. — Il Governo delle Tre Leghe scrive lettera al Magistrato di Monastero, ordinando il libero transito, per i monti Braulio e Fraele, tanto ai Tirolesi che ai Reti, acciò possano avere reciproca e facile corrispondenza.

1703, 4 settembre. — Nella dieta di Coira si dispensa il Contado di Bormio dalle contribuzioni imposte, considerate le gravi spese ed incomodi avuti dal medesimo per la fortificazione dei proprî passi.

1710, 8 febbraio. — I Consiglieri delle Tre Leghe radunati a Consiglio in Coira, considerando le tristi condizioni economiche del Contado di Bormio, e visto come gli ecclesiastici godano pingui entrate senza contribuire alcuna imposizione, ordinano che nessuno possa d'ora in avanti lavorare od altrimenti possedere beni ecclesiastici (salvo li beneficî vecchi), imponendo gravi pene ai trasgressori: impongono taglie sui capitali posseduti dalli ecclesiastici, e vietano al Podestà di accordare la firma a qualsiasi atto ecclesiastico.

Questo decreto però non colpisce quegli ecclesiastici che avranno presentato il proprio stato patrimoniale, soddisfacendo alla porzione degli aggravi che spettano alle loro facoltà.

1711, 24 settembre. — Dall'eccelsa sessione delle Tre Leghe congregata a dieta in Illanz, si decreta di lasciare i privilegi del Contado allo *statu quo,* ed inoltre si rinnova l'esercizio e continuato possesso del *jus della grazia.*

---

(1) E ciò si fece nonostante le gravi rimostranze della Comunità di Bormio, le quali però ottennero che si deputasse il signor Vicario Perini a riconoscere se questo decreto si potesse giustamente conservare.

(2) A detta fiera dovevano poi presenziare i Commissari delle Tre Leghe, ai quali la Comunità era obbligata di corrispondere l'onorario di Filippi 50.

1716, 13 settembre. — Nella dieta di Tavò le Tre Leghe ordinano che li privilegi del Contado di Bormio siano riconosciuti nel loro vigore e riconfermati (1).

1721, 10 gennaio. — Sul finire del 1720, il Governo delle Tre Leghe emana un proclama, in cui viene ordinato che, mancando o morendo qualche persona ecclesiastica destinata a cura d'anime nei luoghi sottoposti alla giurisdizione e dominio delle Tre Leghe, si debba provvedere alla nomina del successore entro 24 ore. A questo proclama si oppone energicamente la Curia di Como, con decreto contrario, per ordine del Vescovo e Conte monsignor Giuseppe Olgiati.

1723, 17 settembre. — Avendo la Comunità di Bormio presentato un memoriale per le escussioni, le eccelse Tre Leghe nella dieta di Illanz ne propongono l'approvazione (2).

1725, 9 giugno. — In Tirano fu esposto memoriale dai Bormiesi presentato alla Ill.ma Sindacatura, e fu ordinata la sospensione delle escussioni introdotte fino alla prossima dieta.

— **9 giugno.** — Su memoriale presentato dalli Deputati della terra di Bormio, viene ordinato in Tirano dai signori Sindacatori, che niuno nativo di Bormio, qualora fosse Podestà, possa nell'amministrazione del suo officio servirsi di quasiasi altra carica che gli fosse conferita.

— **23 settembre.** — In Tavate si conferma l'antecedente decreto.

1727, 8 settembre. — La Comunità di Bormio espone un memoriale alle eccelse Tre Leghe, perchè siano tolte le vessazioni fatte a coloro che estraggono robe dalla Valtellina o che le introducono; e nella dieta di Coira ottiene un decreto confermante gli antichi privilegi sui dazi, obbligando però li Bormiesi a pagare il dazio sul sale. Quest'ultima disposizione è fatta solo a condizione che non si trovino documenti che diano diritto al Contado di essere alleviato anche dal dazio sul sale.

---

(1) Questo decreto fu emanato in seguito ad abuso commesso circa la tariffa dei dazi, e sempre a danno dei Bormiesi.

(2) Le disposizioni di detto memoriale rimasero in vigore solo fino al 1727, anno in cui vennero soppresse in Coira e per espresso desiderio della stessa Comunità di Bormio, visto il loro poco buono funzionamento.

1727, 8 ottobre. — Sopra altro memoriale della Comunità di Bormio, perchè conforme agli statuti ed antichi decreti, il Podestà non possa mai allontanarsi dal Contado, e, dovendolo fare in caso di necessità, elegga a proprî rappresentanti due Luogotenenti che faranno le sue veci, le comuni Tre Leghe, nella dieta di Coira, concedono grazioso decreto.

1728, 4 settembre. — Viene decretato che non si debba fare nessuna divisione fra gli abitanti della terra di Bormio, ma che, scandagliati i debiti del Comune, ciascuno soddisfi per taglie o con altri mezzi proporzionalmente alle proprie facoltà; ed allo scopo di estinguere i debiti del Comune, si accorda un periodo di cinque anni, dopo i quali prenderà serie determinazioni il Governo delle Tre Leghe.

1731, 2 settembre. — Avendo alcuni forestieri ottenuto un decreto dalli signori Sindacatori di poter fare liberamente osteria in Bormio, espongono alle Tre Leghe un memoriale il cav. De Sagro, R. I. Francesco Alberti, ed il signor Cristoforo Sazzio, richiedendone l'abolizione, perchè tale decreto è a pregiudizio del Contado. E l'abolizione è accordata nella dieta di Tavate.

— 4 dicembre. — Ancora nella dieta di Tavate, per evitare qualunque sinistra interpretazione del precedente decreto, lo si conferma, dichiarando però che il Governo delle Tre Leghe non debba frammischiarsi in ciò che è puramente materia economica del Contado.

1739, 6 settembre. — Un decreto dato a Coira revoca al signor Carlo Zuccola il salvacondotto concessogli nel congresso di gennaio 1739, ordinando che in avvenire non si possa più lasciare alcun salvacondotto senza prima avere interrogato il Contado di Bormio (1).

1744, 2 settembre. — Nella dieta generale di Iante si emanano dalle eccelse Tre Leghe 21 capitoli relativi alla Comunità di Bormio, che ne alterano di molto la libertà ed il prestigio (2).

---

(1) Lo Zuccola era stato condannato e bandito in contumacia per omicidio. Bormio, per far valere il proprio diritto esclusivo di accordare il salvacondotto agli imputati di alcun delitto, dovette sostenere lunga controversia colle Leghe. L'attaccamento anzi dei Bormiesi ai propri privilegi e politici ordinamenti era assai sfruttato dai Grigioni, i quali procuravansi con piacere le occasioni per confermare gli antichi privilegi, ricavando da quest'atto danaro.

(2) E ciò ottenne la povera Comunità di Bormio, dopo avere tanto speso in deputazioni, ambascerie e delegazioni, per sostenere i propri privilegi. La citazione per modificare e notificare i privilegi, il Contado l'aveva ricevuta già nel 1741, e nel 1743 aveva inviato il Dott. Giacomo Maria de Pichi, con speciali istruzioni (15 punti in tutto) per ostenere le proprie ragioni di fronte all'ingordigia del Grigione.

1747, 20 marzo. — Privilegio ottenuto dal venerando Capitolo della chiesa collegiata di Bormio di eleggere e presentare li Canonici, anche nei mesi riservati al Sommo Pontefice.

1749, 14 luglio. — Il Podestà e Vicario Gio. Antonio Sprecher di Berneg, delegato in luogo dei signori Commissari, sentenzia che nessun forastiero possa fare osteria in Bormio.

1751, 26 agosto. — Il Contado di Bormio, con speciale memoriale presentato alle Tre Leghe, perchè i signori Sindacatori si rechino in Bormio a giudicare le cause del Contado, ottiene a proposito favorevole decreto.

1755, 25 maggio. — I signori Sindacatori, recatisi in Bormio giudicano sulla vertenza esistente fra il signor Tenente Floriano Sprecher di Tavate ed il Contado, riguardo al salario ed al palazzo, sede del detto Podestà; decretando che pel salario si debba confermare il decreto dell'anno 1673, e quanto al palazzo, qualora alcuni locali del medesimo si destinino all' istruzione dei giovani nelle commedie, si debba prima chiederne il permesso al Podestà stesso.

— **19 settembre.** — In Tavate si pubblica decreto col quale si abolisce l'annuale carnevalesca mascherata del *podestà dei matti*, in seguito a disordini verificatisi nell'ultimo carnevale, avendo la gioventù bormiese costretto certo Giuseppe Maria Schena ad assumere la carica di Podestà dei matti, per la quale ha dovuto sciupare gran parte delle sue sostanze. Si ordina ancora che sia resa giustizia allo Schena, e venga risarcito di ciò che a forza gli fu tolto (1).

---

(1) Merita che il lettore sappia che cosa fosse il podestà dei matti. Sentiamo in proposito cosa ne scrive il Romegialli : « Per costume antichissimo il popolo di Bormio « negli ultimi giorni di carnevale, adunavasi nel portico detto il Coperto, e che sta « tuttavia sulla piazza maggiore di quel borgo, e dove dettavansi le sentenze e gli editti « vi si pubblicavano. Colà, al suono d' istrumenti e da uno stuolo di maschere, eleg- « gevasi un principe buffone carnevalesco detto podestà dei matti. Insignito costui di « illimitata giurisdizione, portavasi colla truppa al pretorio, e vi intimava al podestà e « ai reggenti, per quei giorni, la sospensione delle loro funzioni. Quindi coronato e, « in paludamento, condotto per tutto in trionfo, tornava sulla piazza, e di là, col treno « e con musica, recavasi alle case dei privati a ricevere, da chi gliene desse, comme- « stibili e denari, per passarsela, durante il breve suo regno, in feste e in gozzoviglie. « I novelli sposi del Contado erano, a misura di loro condizione, posti a contributo, « derubati, e alle volte era il marito costretto a riscattare la sposa che venivagli « rapita. Le notti passavansi in balli, cene e tripudi, mentre alla plebe, nel giovedì « grasso, davasi polenta apprestata in piazza, e la quale distribuivasi poi tra le « scenate e le scurrilità di un arlecchino. Il monarca, non men che gli altri, soffrire « doveva le satire più basse e più mortificanti ». In breve l'arlecchino poteva smasche-

1757, 12 giugno. — Credenziali dell' Ill.mo signor Podestà Pier Antonio Antoniola, nelle quali è ingiunto l'obbligo della residenza in Bormio, sotto pena della perdita della grazia dell'eccelso Principe e del salario.

1762, 29 settembre. — In seguito al trattato di Milano, stabilito il 25 giugno 1762 fra S. Maestà l' Imperatrice d' Austria, come Duchessa di Milano, e le eccelse Tre Leghe, queste, nella dieta di Iante del medesimo anno, emanano decreto, ordinando una relazione o nota esatta di tutti i beni posseduti dagli enti ecclesiastici, e vietano inoltre l'alienazione di beni in mani morte.

1763, 3 settembre. — Avendo il Contado di Bormio fatto istanza per la revocazione dell' antecedente decreto, riguardante i beni ecclesiastici, nella dieta di Coira si accorda tale revocazione, favorendo tutto quanto era stato esteso in apposito memoriale.

A questo punto non ci è più possibile di continuare regolarmente la cronologia dei documenti che abbiamo presi a studiare, mancandoci il materiale. Abbiamo però notizia sicura dei seguenti decreti:

Dell' anno . . . . — Intorno alli fidecomessi.

Dell'anno 1773. — Relativo al mercato ottenuto dalle Tre Leghe, ed intorno al signor Podestà Salzgeber, il quale non può essere delegato se non ad esaminare carte dei processi unicamente, e non quelle riguardanti materia economica del Contado.

Dell'anno 1775. — Riguardo agli affari del Collegio-Scuola di Bormio, in seguito all'espulsione dei Gesuiti.

---

rare i segreti o le infamie dell'uno e dell'altro senza riguardo, ed un simile baccanale, dall'uso reso tollerato, durava sei giorni. Ma al podestà dei matti, per le feste ed i banchetti che doveva dare a proprie spese, il più delle volte riusciva gravoso l'onore della carica, specialmente quando poco danaro od altro procacciava dai particolari e dai colleghi, e da ciò i disordini di cui nel surriferito decreto. Ad ottenere il quale si adoperarono varî Bormiesi, stanchi di questi illeciti ed insani tripudi, tra cui il cavaliere Stanislao Alberti ed il canonico e teologo Giovanni Antonio Nicolina, distinto ingegno. In seguito al decreto però i Bormiesi non si scoraggiarono, e coll' opera di varie famiglie patrizie e del celebre giureconsulto De' Simoni, riuscirono ad influire al punto sul governo delle Tre Leghe, che queste, il 6 settembre 1766, revocarono il primo decreto con altro, in cui si diceva che non era intenzione delle Leghe l'abolire quei divertimenti, purchè non si commettessero violenze, e si rispettasse il palazzo dei podestà, senza il permesso dei quali il podestà dei matti non poteva occuparlo. Chi conosce un po' la storia, non meraviglierà per queste costumanze bormiesi, trovandone riscontro in moltissimi altri paesi.

Dell'anno 1776. — Col quale il Contado è esentato dal pagare delegazioni.

Dell'anno 1777. — Tre decreti dati nella dieta di Iante, a proposito di memoriali presentati, uno dal Podestà Nutti, l'altro dalli Deputati del Contado Bruni e Gasperi, ed il terzo dal teologo Nicolina.

***

Del resto l'autorità delle Leghe sui Bormiesi aveva da tempo incominciata a decadere, e quel governo si era reso odioso, oltre che per le vessazioni in fatto di religione, anche per intaccare spesso i privilegi della Comunità onde estirparne danaro; quindi è che la rivoluzione francese modificò in parte le idee di parecchi Bormiesi, e fece in loro venir meno il rispetto che prima, più o meno, avevano nell'*Eccelso Principe,* e desiderare anzi un'assoluta indipendenza.

Il progresso poi delle idee liberali e rivoluzionarie, che in Valtellina particolarmente prese sviluppo verso la fine del secolo XVIII, come pure in Bormio — e qui massime per opera del conte Lechi — ed il sorgere glorioso della stella napoleonica, persuasero i Bormiesi a proclamare solennemente la propria indipendenza dal governo Grigione, il 9 luglio 1797, per seguire le sorti del resto della Valle, unendosi alla Repubblica Cisalpina (1).

(1) Lo studioso troverà abbondante materiale nell'Archivio di Bormio riguardante l'epoca napoleonica, e specialmente l'unione della Valtellina e due Contadi alla Repubblica Cisalpina.

CODICE DIPLOMATICO
DELLA REZIA.

(Continuazione V. vol. VIII, fasc. 29).

220. **1213, 7 marzo.**

Protesta del Comune di Chiavenna contro il Vescovo di Como e Bertaro da Fontanella per la divisione da loro fatta del bosco e delle terre di Mezzola, che i Chiavennaschi asserivano appartenere ad essi da tempo immemorabile.

Pergamena Crollalanza.

In nomine Domini. Anno Dominicæ Incarnationis milleximo ducenteximo tertiodecimo, die Iovis septimo intrante Martio, indictione prima. Coram Dominis Stephano de Quadrio et Dalfino de Castello de Menasio Consulibus Cumarum de Iustitia. Cum ipsi Consules dicerent se velle dividere et divisionem facere propter sententiam datam inter Dominum Guilielmum Çumanum Episcopum ex una parte et ex altera parte Bertarum de Fontanella de Cumis de busco et terris de Mezola, scilicet a sera in sursum versus Clavennam et a pizo proverbio in josum versus Mezolam, et seram, et sicut secernitur ab Aqua Mairæ versus montem, ex eo quia ipse dominus Episcopus ipsam divisionem non faciebat nec dividebat nec ad ipsam divisionem non faciendam veniebat secundum quod in ipsa sententia contra predictum Episcopum lata de ipsa divisione facienda continebatur. Venerunt Bartholomeus Preandrea et Gualterius de Ponte et Bonsericus Fontanus et Bartholomeus de Ladragnio Missi et Sindici constituti et facti per cartam attestatam per dominum

Rugerium Ruscam Potestatem Communis de Clavenna ex parte ipsius Comunis ad infrascriptam contradictionem et appellationem faciendam, et ad infrascripta facienda coram predictis Dominis Stephano et Dalfino de Castello Consulibus Cumanis in predicto busco et terris et dixerunt ex parte predicti Communis, et hominum de Clavenna, et predicti Domini Rugerii Potestatis et dixerunt ipsum Commune et homines de Clavenna esse in possessionem totius predicti busci et omnium predictarum, terrarum et longo et longissimo tempore ipsum buscum et terras esse tentas et possessas et possessa per ipsum Commune ex parte ipsius Communis et hominum de Clavenna et etiam ipsum Commune investitum esse de ipso toto busco et terris. Et Commune de Cumis teneri ipsum Commune et homines de Clavenna manutenere in possessione et jure ipsius busci et terrarum secundum quod in statuto Communis de Cumis continetur, et incontinenti se predicta velle probare idonee coram predictis Consulibus dicebant. Qui predicti Consules nullam probationem ex parte predicti Communis videre voluerunt, et videre et recipere contempserunt; sed dixerunt, quod procederent in ipsa divisione facienda non obstante aliqua contradictione et appellatione facta vel facienda per prædictos de Clavenna.

Quare prædicti de Clavenna nomine et ex parte istius Communis et hominum de Clavenna contradixerunt ipsis Consulibus, et appellaverunt ab eis ne aliquam divisionem inde facerent ad Potestatem Cumarum et ad Commune de Cumis et ad Procuratores Cumanos, et ad Imperatorem et Imperium, et ad dominum Papam, et ad omnes personas ad quas procedere posset appellatio et contradictio; et que ipsi Clavennates et Commune de Clavenna in sua justitia possent manutenere. Actum in prato Sancti Cassiani de Clavenna non multum longe de ipsa Ecclesia. Predicti vero Clavennates hanc cartam fieri rogaverunt ut supra.

Interfuerunt Domini Gotifredus de Cagnio, et Guido de Pissina Iudex, et Vegius de Aliasca, et Petrus de Maza servitor, et Bonamiconus Merzadicus, qui habitat Corognole, omnes de Cumis, et Albertus de Mandello, qui habitat Dugno, et Arigetus de Curtina de Varena, Lorencinus de Plaza de Varena, et Rajnoldus Calgarius de Domaxio, et Legnarius de Dugno, qui habitat ad Lasamugia, et Petrus Cappa de Somolego, et Pe... Luutengo de Somolego, et plures alii testes.

Postea vero die veneris sequenti proximo, octavo die intrante martio. Coram prædictis Dominis Stephano de Quadrio et Dalfino de Castello de Menaxio Consulibus Cumanis de Iustitia, et coram infrascriptis testibus prædicti Bartholomeus Preandrea, et Gualterius de Ponte, et Bonsericus Tantonus, et Bartholomeus de Ladragnio, nomine et ex parte prædicti Comunis et Potestatis et hominum de Clavenna; cum predicti Consules peterent terminos prædictæ divisionis, contempta ab ipsis Consulibus predicta contradictione et appellatione, ipsi Clavennates iterum contradixerunt et appellaverunt se ex parte prædicti Communis et Potestatis et hominum de Clavenna ut supra legitur, ad Potestatem et Commune de Cumis, et ad Procuratores Cumanos, et ad Imperatorem et Imperium, et ad Dominum Papam, et ad omnes alias personas ad quas contradictio et appellatio procedere possent manutenere. Et hæc omnia dixerunt predicti de Clavenna, salvo omni jure ipsius Communis et hominum de Clavenna, ita ut per predicta nec propter prædicta nec per alia aliqua præiudicium fiat nec fieri possit ipsi Communi nec aliquibus hominibus de Clavenna. Actum in busco de Mezola ubi dicitur in prato de la cirexa.

Predicti vero Clavennates hanc cartam fieri rogaverunt ut supra.

Interfuerunt Dominus Gotifredus de Cagnio et Guido de Pissina Iudex et Ianuarius Luattus de Cumis et Anrigettus de Cortina de Varena et Lorencinus de Plaza de Varena testes.

(L. S.) Ego Iordanus de Porta Notarius et judex rogatu istorum de Clavenna hanc cartam scripsi et interfui.

---

221. **1213, 8 marzo.**

Divisione delle terre di Mezzola fatta dai Consoli di Como tra il Vescovo di Como e Bertaro da Fontanella.

Carta Crollalanza.

Anno 1213 die veneris VIII intrante Martio. Testes Turchus de Fontanella et Gottefredus de Cagnio et Girardus de Fontanella et Onricus, frater ejus, et Ianuarius Luattus et Petrus Cappa de

Somolico et Arialdus Piva de Somolego et Albertus de Guallio de Somolego et Petrus de Ronco et Guidettus de Somolego, qui dicitur de Prato, et Arialdus Borgarellus de Gravedona. Cum controversia fuisset inter Bertarum de Fontanella ex una parte, et ex altera dominum Guilielmum Dei gratia Cumanum Episcopum nomine Episcopalis Cumane Ecclesie sue Henrico de Via tunc Consule cumanæ Justitiæ et sociis; in qua controversia petebat ipse Bertarus, ut jam dictus Episcopus secum divideret et dividere deberet omnes terras et res territorias montis et plani reiacentes in plebe Somolegi, a pizo proverbio in josum usque ad seram seu puteum nigrum, et a flumine seu veteri alveo Mairæ versus mane quas communes habebant, qui Dominus Henricus tunc Consul consilio et parabola sociorum suorum condemnaverat jandictum Dominum Guilielmum Episcopum Cumanum seu Magistrum Ioannem Levem ejus Actorem ejus nomine et Episcopalis Ecclesiæ Cumanæ, ut ad xx dies proximos divideret et dividere deberet cum ipso Bertaro predictas omnes terras et res territorias, ut in carta seu notitia illius sententie a me Iudice visa et lecta continetur. A qua sententia idem Dominus Episcopus, seu ejus missus ad Potestatem Cumanam apellaverat. Qua appellatione pendente sub domino Brunaxio Porca Potestate Cumana, et Domino Onrico ser Arnaldi Iudice et Vicario. Idem Dominus Unricus Vicarius et Iudex prædicti domini Brunaxii Potestatis Cumanæ habito Consilio Virorum Prudentum; nominatum et male appellatum; ut in carta seu notitia illius sententie continetur à me Iudice visa et lecta, quibus ita peractis idem Bertarus de Fontanella adivit Consules Cumanos modo presentes, videlicet dominum Arialdum de Lucino, et Petracium de Beccaria, et Peronum Oldradi, et Bernardum Lavizarium, et Phimbertum de Tolonico, et Albertum Ficcam, et Iacobum de Pino, Lanfrancum de Via, Dalfinum de Castello, Stephanum de Quadri, et Carnaxium Alberici, et Oprandum de Piro, et Anricus Rusca, et ab eis postulabit ut predictas sententias executioni mandarent, et ut compellerent et compellere deberent jamdictum Dominum Episcopum ut secum divideret prædictas omnes terras secundum quod pronuntiatum erat ut supra dictum est. Qui Consules modo presentes citarunt seu citaverunt seu requisiverunt predictum Dominum Episcopum pluries ut divideret seu dividere deberet predictas omnes terras cum ipso Bertaro

sicut pronuntiatum erat per predictas, qui Episcopus non venit et venire contempsit ad faciendam ipsam divisionem, nec ante ipsos Consules venit per suum missum. Qui Consules, ipso Domino Episcopo perseverante in eadem contumacia, cum tenerentur mandare predictas sententias executioni et facere predictam divisionem, elegerunt de se ipsis duos Consules, scilicet Dominum Delfinum de Castello et Dominum Stephanum de Quadri, comunicato consilio ab omnibus sociis, ut irent dividere cum diligenti inquisitione et visione terrarum predictarum habita, et dividerent et divisionem facerent, inter jamdictum Dominum Episcopum Cumanum ex una parte et ex altera jamdictum Bertarum, de predictis terris in duas partes, de quibus duabus partibus assignarent unam partem predicto Bertaro et alteram ipsi Domino Episcopo seu in parte et pro parte ipsius Episcopi Cumani et Episcopalis Cumanæ Ecclesiæ ei dimittant. Qui Dominus Stephanus et Dolfinus Consules adierunt super predictas terras et habita diligenti inquisitione super ipsis terris in duas partes ipsas terras diviserunt, et duas partes de ipsis terris fecerunt et certos terminos lapideos posuerunt seu poni fecerunt in ipsis terris. In primis in una parte assignaverunt illas terras omnes sicuti definit Voa seu Vallis a motta Aurignono insursum versus Clavennam, sicuti illa Voa seu Vallis talliat a somitate culminis montis usque ad predictos terminos lapideos usque in lectum vetus Mairæ versus Castrum quod dicitur Signam tam in monte, quam in plano usque ad pizum proverbium, que motta Aurignonus est de supra Ecclesiam Sancti Caxiani versus Clavennam, et versus nulla hora et versus montem. In aliam vero partem assignaverunt totam illam terram tam in monte, quam in plano que est .... Voa seu Vallis et predictis terminis infra versus lacum Cumanum et usque ad predictum lectum vetus Mairæ usque ad puteum nigrum et sicuti talliat a culmine montis infra versus ipsam Mairam; ita quod prædicta tota Motta et mons qui est super ipsam mottam a predicta Voa et Valle inferius versus lacum sit et permaneat in ipsa parte inferiori, que est versus lacum cumanum. Ita ut ille qui habuerit ipsam inferiorem partem habeat jus et potestatem ducendi aquam Mairæ per partem superiorem usque ad inferiorem partem per Roziam unam sine fraude opus Molendinorum, et pratorum sufficienter sine contradictione illius qui superiorem

partem habuerit. Quibus divisionibus factis et terminis appositis, et designationibus factis sicut supradictum est et determinatum prædicti Consules Stephanus et Dalfinus duo brevia seu scripta fieri fecerunt, in uno quorum erat scripta superior pars, et alia pars erat scripta inferior pars, que erat versus lacum, quæ scripta et sortes ibi coram testibus et judice per jamdictum Delfinum de voluntate et parabola ipsius Stephani ibi presentis fuerunt aposita sub uno Capello, qui Consules concorditer Dalfinus et Stephanus dixerunt ut ille qui haberet scriptum in quo continetur predicta superior pars habeat et teneat ipsam partem et alter qui haberet scriptum inferioris partis versus Lacum, similiter habeat et teneat ipsam partem; ei quendam puerum fecerunt accedere ad ipsum Capellum, et fecerunt dari unum de predictis scriptis Petro de Madia servitori Cumano ibi astanti ad partem prædicti Domini Episcopi et Episcopalis Cumanæ Ecclesiæ et aliud scriptum fecerunt dari Bertaro de Fontanella. Et sic scriptis datis sive sortibus diligenter projectis fuerunt aperta et lecta ipsa scripta; et sic venit ipsi Bertaro illud scriptum in quo inferior pars erat, et ipsa inferior pars venit ipsi Bertaro; et aliud scriptum in quo erat superior pars venit, in parte predicti Domini Episcopi et Episcopalis Ecclesiæ Cumanæ sicut supra determinatum est. Quibus ita peractis prædicti Stephanus et Dalfinus exequendo sententias prædictas et eas mandando executioni dixerunt et pronuntiaverunt prædictam divisionem ratam et firmam debere de cetero stare et esse et permanere; intelligentes prædicti Dalfinus et Stephanus non fieri aliquid contra Sacramentum Potestatis Cumanæ seu Communis de Cumis vel Consulum justitiæ quod factum est de servanda concordia facta inter predictum Episcopum ex una parte, ex altera Clavennates, et si quid contra predictam concordiam seu Sacramentum concordie servande factum sit, omne illud inutile sit. Qui Bertarus ibi statim coram testibus et me judice et predictis Dalfino et Stephano Consulibus incepit fodere et incidere, et fodi et incidi facere supra suam partem et laborare in propriis terris et partibus. Unde plures cartæ uno tenore fieri rogate sunt per predictos Stephanum et Dalfinum consules.

---

222. **1214, 3 marzo.**

Carta Crollalanza.

Ospino de Fontanella confessa d'aver ricevuto da Lanfranchino de Galiano per l'interesse del monastero di Dona ventidue libbre di formaggio. Brevetto rogato a Como dal giudice Bartolomeo Ossola.

---

223. **1214, 30 aprile.**

Carta Crollalanza.

Rogerio Rusca, cittadino di Como e podestà del comune e borgo di Chiavenna, in nome e per l'interesse dello stesso comune; nonchè Guglielmo de Ponte, Bartolomeo Preandrea, Bartolomeo de Ladragno, Lanfranco de Ladragno, Pietro de Solario, Roberto de Ladragno, Ariberto de Ponte, Anrico de Oxella, Anrico de Rancio, Olderico de Ygenexia, Calvo Tantono, Bonserico Tantono, Uberto Dradeddo, Bertramino Damolo, Bertaro de Mainselda, tutti del borgo di Chiavenna, promisero a Vegio de Aliasca di Como, accettante come procuratore di Anrico figlio di Pietro Alberici di Como, di restituire allo stesso Anrico Alberici fra nove giorni lire cento dieci di denari nuovi, date a mutuo al comune di Chiavenna per sciogliere il debito verso Peroni Oldrado. Brevetto fatto a Chiavenna dal notaro e giudice Viberto de Hosteno alla presenza dei testi Carnevario Brocco, Rolandeto de Aliasca, Zanello figlio di Uberto de Turri, Pietro Mazo, tutti di Como, e Giacomo Lupo de Insula.

---

224. **1214, 11 maggio.**

Carta Crollalanza.

Bartolomeo Preandrea, canepario del comune e borgo di Chiavenna, e per l'interesse di detto comune confessa alla presenza di Guglielmo vescovo di Como di aver ricevuto dai canonici di S. Lorenzo di Chiavenna lire quarantacinque, *quas ipsi canonici per gratiam dederunt ad auxilium terrarum de Mezola,* per le quali terre eravi stata una lite con Bertaro de Fontanella. Rogato a Como dal notaro e giudice Uberto de Hosteno.

---

225. **1214, 3 agosto.**

Carta Crollalanza.

Anrico detto il Muto di Chiavenna dispone ed ordina che si dia ogni anno alla chiesa di S. Lorenzo di Chiavenna una mina d'olio, gravandola sulla di lui casa de Valente avuta in permuta dalla predetta chiesa. Fatto a Chiavenna nel chiostro di S. Lorenzo dal giudice Pocobello detto Brusasorci, alla presenza dei testi Lorenzo Guarbitari di Valle, Guido di S. Eusebio, Andrea di lui fratello, Domenico de Muricio di Dona, Pietro Balduino, Tomaso di Agugia ed Anrico di Tremezzo.

---

226. **1215, 15 aprile.**

Carta Crollalanza.

Obbligazione fatta dal comune di Chiavenna ad Anrico Lavizzari per lire 12 e soldi 4, colla sigurtà di Loterio Rusca podestà di Chiavenna. Rogito Conti fatto in Chiavenna.

227. **1215, 14 novembre.**

Carta Crollalanza.

Vendita di due prati in Alpigia, territorio di Piuro, fatta dai figli ed eredi di Cristoforo de Serta a Guido giudice de Saxo di Piuro. Rogito fatto a Piuro dal giudice Prevosti.

---

228. **1216, 3 luglio.**

Sentenza sopra una lite e controversia.

Carta Picci.

MCCXVI tercio intrante Iulio, indictione quarta. Sentencia quam dedit Dominus Iulianus castaldus et missus Domini Guillelmi Dei gracia Cumani Episcopi de lite et controversia que vertebatur inter Iulianum filium Laurencii Aricy de Tirano ex una parte et ex altera parte Bonizum et Anselmum conversi et ministrales Ecclesie Sancti Remedij ex parte ipsius Ecclesie et fratrum suorum nominative de pecia una silve quam tenebant infrascripti conversi et quam ipse Iulianus dicebat ad se pertinere per successionem ex parte quondam matris sue Otta. Quam jacet in Tirano ad locum ubi dicitur in Corognola prope Pusclavinum unde predictus Iulianus probavit per bonos testes, quod ipsa silva fuit de casa de Saxina unde fuit Otta mater infrascripti Iuliani et ipsa silva fuit de ipsa Otta quondam mater infrascripti Iuliani et ei pertinet per successionem. His visis et auditis et diligenter inquisitis predictus castaldus per consilium sapientum hominum talem dedit sententiam. Si predictus Iulianus vult jurare quod infrascripta silva fuit quondam matris sue et ei pertinet per successionem absolvit eum a peticione infrascripti conversi quod sacramentum ibi fecit in presenti; et sic absolvit ipsum Iulianum a peticione infrascripti conversi et condempnavit ipsos conversos quatenus dimittant ipsam silvam infra-

scripto Iuliano et sic finita est causa. Actum Tirano. Interfuerunt ibi testes Albertus de Saxina et Iohannes Cristiani, Bonus de Planto leto et alii plures testes.

Ego Iohannes Foronca notarius tradidi et ex precepto infrascripti castaldi scripsi. Ego Rugerius etc.

---

229. **1216, 3 aprile.**

Carta Crollanza.

Investitura masserizia di Monte con vigna di Sommovico dall'arciprete e canonici di S. Lorenzo di Chiavenna concessa ai fratelli Giovanni e Lorenzo de Madrea. Fatto nel chiostro di S. Lorenzo dal notaro Pocobello.

---

230. **1216, 2 dicembre.**

Carta Crollalanza.

Investitura della masseria detta di S. Cristoforo data a Lanfranco figlio di Martino di Villa Coldrerio dall'abate e monaci del monastero di Dona. Rogato in detto monastero dal notaro Anselmo di Menaggio.

---

231. **1217, 6 febbraio.**

Carta Crollalanza.

Obbligazione del comune di Chiavenna verso Cassano Lavizzari di Como di restituirgli, entro un anno, la somma mutuata di lire sessantacinque, colla fideiussione di Pietro Peverelli. Fatto a Chiavenna dal giudice Giovanni Pistola.

232. **1217, 11 agosto.**

Carta Crollalanza.

Altra obbligazione del suddetto comune colla garanzia del proprio podestà Viberto della Torre a favore di Ogerio Ponga di Como per il mutuo di lire ventitre impiegate nelle paghe de' soldati. Rogato a Como dal giudice Ugo di Carate.

---

233. **1218, 4 maggio.**

Carta Crollalanza.

Vendita di un pezzo di terra giacente presso il castello di Chiavenna, nel luogo detto *a porta Pruina,* fatta dai sindaci e consoli di Chiavenna a quella chiesa di S. Lorenzo. Rogato a Chiavenna da Giovanni Pistola giudice del comune.

---

234. **1218, 12 maggio.**

Carta Crollalanza.

Obbligazione che i consoli e i credenziari del comune di Chiavenna contraggono con Enrico figlio del fu Pigozzo de Vita comasco per il mutuo di lire cento quattordici di nuova moneta milanese, assunto per soddisfare un debito del suddetto comune verso il comune di Como. Fatto in Como per rogito di Pietro Luvatto notaro e giudice.

---

235. **1218, 16 agosto.**

Carta Crollalanza.

Nuova obbligazione dello stesso comune di Chiavenna a favore di Enrico Lavizzari e di lui fratelli di Como, per la somma di lire sei e soldi cinque, pagabili a metà settembre, come prezzo di una quantità di frumento venduta e consegnata al detto comune. Fatto a Chiavenna da Guglielmo notaro di Menaggio.

---

236. **1219, 14 gennaio.**

Carta Crollalanza.

Domenico Antonio figlio del fu Bertramo Antonio de Stoa di Valle, contado di Chiavenna, fa rinuncia della eredità paterna davanti a Carlevario Brocco, console di giustizia di Como. Fatto a Como in Broletto del comune, per rogito del giudice Luvatto, figlio di Bono.

---

237. **1219, 14 giugno.**

Pace e remissione tra le due comunità di Chiavenna e di Sassammo nella valle del Reno.

Carta Crollalanza.

(L. S.) Anno Dominice incarnationis milleximo ducenteximo decimo nono die lune XIIII exeunte mense junii, indictione septima. Finem et refutationem per transaccionem et pacem et perdonacionem et pactum de non petendo fecerunt, Petrus filius ser Piperis de Piperello Potestas Comunis Clavenne, et Iunius Sarraxinus filius quondam Petri Sarraxini, et Gualterius de Ponte filius quondam Caroli

de Ponte, et Robertus filius ser Roberti de Ladragnio, et Bertramus de Molo filius quondam Presbiteri Iudicis, et Aribertus de Ponte filius quondam Ottonis Crichi, et Bonserius Tantonus filius quondam Ottonis Magistri omnes de Burgo Clavenna, pro se et nomine et ex parte, tocius Communis Clavenne, et tocius Communis Rusticorum de Prata et de Valle, et de Ultriro, in manu Titemairi et Anrici Caramamme et Anrici de Pacene omnium de Sassamme pro se et nomine Communis et Hominum et Universitatis de Sassamme; nominative de omnibus illis homicidiis, et feritis, et asalitis, et predis et injuriis, et dampnis datis et illatis pro communi et pro diviso, salvo eo quod continetur in cartis finis et pacis factis tempore Domini Brunaxii Porce tunc Potestatis Cumane, et ab ipso tempore infra usque hodie de quibus predicta Communia et homines petere possent vel controversiam movere contra predictum Titemairum, et Anricum, et alium Anricumet contra istum Commune de Sassamme, et contra omnem personam de Sassamme que posset causari vel conveniri aliquo modo vel jure de predictis homicidiis, et feritis, et asaltis, et predis, et injuriis, et dampnis datis eisdem de Clavenna et de Ultriro, et de Prata, et de Valle et de Roncallia, et aliis personis ipsorum Communium; ita ut de cetero non liceat predictis de Clavenna, nec de Prata nec de Valle nec de Ultriro, nec de Roncallia agere vel causari aliquo modo vel jure pro communi vel pro diviso contro predictum Commune de Sassamme nec contra homines de Sassamme; sed omni tempore esse et stare et permanere promiserunt tacitos et contentos, et facere stare et esse et permanere tacitos et contentos omni tempore omnes homines et personas quibus reperietur predictas iniurias factas fuisse vel pertinere, etiam omnes personas que haberent partem in preda que fuit facta in ..... sub pena et obligo librarum centum bonorum imperialium quas predicta homines et Communia dare et solvere promiserunt omnia sua bona pignori obligando predictis de Sassammo si omnia predicta non adtenderent, et adtendi facerent ut supra dictum est; et pena soluta contractus nichilominus in quolibet capitulo remaneat inlesus. Renunciando auxilio nove Constitucionis et finite Potestarie, et ne dicere possint se fore obligatos pro Communi vel alieno facto sed adeo teneantur ac si pro suis propriis factis orent obligati. Salva tamen omni fine et pace facta tempore predicti Domini Brunaxii tunc Potestatis Cumane intra Commune et

Homines de Sassamme ex una parte .... Et pro predicta fine et refutacione et transaccione et pace et perdonacione et pacto contenti et manifesti fuerunt omnes predicti de Clavenna se recepisse a Communi et hominibus de Sassamme ..... remota omni alia exceptione. Versa vice predictus Titemairus, et Anricus Caramamma filius quondam Egenios Caramamme, et Anricus de Pacene filius quondam Anrici de Pacene omnes de Sassamme et nomine Communis de Sassamme, et pro predicto Communi et hominibus et universitate de Sassamme pro se et omnibus hominibus et personis de Sassamme et specialiter pro Domino Simone de Sassamme et filiis fecerunt finem et refutacionem in manu istorum Petri de Piperello et Iunii Sarraxini, et Gualtieri de Ponte, et Ariberti de Ponte et Bertrami de Molo, et Roberti de Ladragnio et Bonserii Tantoni omnium de Burgo Clavenne pro se et nomine Universitatis de Clavenna, et de Valle, et de Prata, et de Ultrico. Nominative de omnibus illis homicidiis et asaltis et feritis et predis et iniuriis et peniset dampnis datis et illatis pro communi vel pro diviso, salvo eo quod continetur in cartis finis et pacis factis tempore Domini Brunaxii Porce Potestatis Cumane tunc et usque hodie ab eo tempore infra; salvo tamen illis de Sassamme omni jure quod habent ..... preter contra homines de Clavenna et ejus territorii si aliqui ibi fuere, de quibus predictum Commune et homines de Sassamme possent petere vel causari, vel controversiam movere contra predicta Communia et homines de Clavenna et de Prata et de Valle et de Ultriro de predictis homicidiis et asaltis et feritis, et composicionibus, et mendanciis et dampnis datis pro communi vel pro diviso; ita ut de cetero non liceat predicto Communi et hominibus de Sassamme agere nec causari neque controversiam aliquam movere contra predicta Communia et homines de Clavenna et de Prata et de Valle et de Ultriro neque contra aliquam personam ipsorum locorum sive Communium, sed omni tempore esse et stare et permanere promiserunt tacitos et contentos et facere stare et esse et permanere tacitos et contentos omni tempore omnes homines et personas de Sassamme quibus reperietur predictas iniurias, et ofensiones, et dampna facta fuisse vel pertinere sub obligo et pena librarum centum bonorum imperialium quas omnes isti de Sassamme dare et solvere promiserunt omnia sua bona pignori obligando istis de Clavenna si non

attenderunt ut supra dictum est et pena soluta contractus nichilominus remaneat inlesus ut supra dictum est in quolibet capitulo, qui renunciaverunt auxilio nove Constitucionis et Epistole divi Adriani, et ne dicere possent neque tueri dicendo se pro Communi vel alieno facto obligatos fere, sed adeo teneantur ac si pro suo comodo et suis propriis factis forent obligati. Et pro predicta fine et refutacione et transaccione et pace et perdonacione et pacto contenti et manifesti fuerunt isti omnes de Sassamme finem et refutacionem et pacem et transacionem et perdonacionem et pactum de non petendo ut supra dictum est a predictis de Clavenna pro se et Communi Clavenne et ejus territorii de omnibus istis iniuriis et ofensionibus. Quia sic inter eos convenit. Actum in loco Cerani Vallis Sassamme.

Unde due carte uno tenore fieri rogate sunt.

Predicti vero contrahentes hanc cartam et aliam ejusdem tenoris fieri rogaverunt.

Interfuerunt testes Dominus Ubertus de Turri filius quondam Domini Lamberti de Turri et Lanfranchetus filius Alberti de Voe de Civitate Cumarum, et Guifredus Tempestandus filius quondam Alberti Tempestandi de Domaxio, et Ottobonus Bergomascus et Gravimottus et Ambroxius de Lera et Domaxinus filius Guasci Beccarii, et Folieta filius Petri Folicte et Gualtirolus Pilizarius omnes de Clavenna.

Postea vero eodem isto mense ultimo die exeunte sub eadem incarnatione et indictione Ambrosius Tantonus, et Calvus Calegarius, et Iordanus de Ponte, et Petrus de Ponte, et Anricus de Oxella, et Atto de Ponte, et Guido Tantonus, et Guilielmus de Rastello, et Anricus Magus, et Andreas Pocofilo, et Iohannes Scanabucella, et Iohannes Alberti de Presbitero, et Oldefredus Bolzola, et Petrus de Solario, et Tirisendus de Somagnio, omnes de Credencia de Clavenna ad Credenciam de Clavenna ad campanam sonitam, et Iohannes de Plazacomuna Consul Vicinorum de Ultrivero, et Iohannes Bonus de Alberico, et Petrus de Gallo Consules Vicinorum de Prata firmaverunt istam finem et pacem et ea omnia que superius leguntur in quolibet capitulo, et ea omnia rata et firma habere et tenere promiserunt, omnia sua bona pignori obligantes.

(L.S.). Ego Ubertus de Hosteno judex filius Iohannis de Hosteno hanc cartam tradidi et scripsi.

238. **1219, 14 giugno.**

Convenzioni per la difesa e sicurezza reciproca stipulate dai Chiavennaschi per una parte, e per l'altra da Corrado di Rialto e dalla università di Sassammo.

Pergamena Crollalanza.

(L. S.). In nomine Domini. Anno Dominicæ Incarnationis Milleximo ducenteximo decimo nono die Lunæ xiiii exeunte mense Iunii. Indictione septima. Stetit atque convenit, inter Dominum Chunradum filium item Domini Chunradi de Rialto, consensu et parabola ipsius Domini Chunradi Patris sui pro se et omnibus fratribus suis et predicto Chunrado patre suo, et Dominum Simonem de Sassamme, et Anricum et Simonem fratres filios ipsius Domini Simonis, et Anricum Caramammam filium quondam Egenonis Caramammæ, et Anricum de Pacene filium quondam Anrici de Pacene, et Anricum Bernardum, et Cunradum Ministralem de Laone, et Cunradum de Foldaone, et Dominicum de Bullio, et Guecilum de Mataene, et Guarnerium de Stoforio, et Majrum Albinum de Scosoiro, et Guidonum de Anede, et Dominicum Mengossum de Andairo, et Anricum Nasum, et Albertum Guiscardum, et Ambroxium Ferrarium de Cerano, et Redulfum de Rexene, et Simonum de Salonio, et Federicum de Pignigo, et Gualterium de Pignigo, et Genzum de Vergasteno, et Dominicum de Vergasteno, et Oldericum et Salvianum fratres de Overna, et Petrum et Albertum de Speluga omnes de Sassamme et ejus Vicinantiæ, pro se et nomine et ex parte totius Communis de Sassamme ex una parte, et ex altera Petrum filium ser Piperis de Piperello Potestatem Communis Clavennæ, et Iunium Sarraxinum, et Gualterium filium quondam Carli de Ponte, et Aribertum de Ponte filium quondam Ottonis Crichi, et Bertramum de Molo filium quondam Presbiteri Iudicis, et Robertum item filium ser Roberti de Ladragnio, et Bonserium Tantonum filium quondam Ottonis Magistri, omnes de Clavenna pro se et toto Communi de Clavenna, et de Prata et de Ultriro et de Valle. Videlicet, quod

omnes homines et personæ de Clavenna et Valle Clavennæ et de Prata et de Ultriro et eorum vicini debent cum personis et rebus, et omnibus negotiationibus debent esse salvi et securi in tota Valle de Sassamme et in ejus confinibus a Sancto Ambrosio de Via mala in sursum usque ad Spelugam. Et si aliquod damnum daretur et inferretur alicui de Clavenna, vel dictarum suarum vicinanciarum, totum ei vel eis restituere promiserunt omnes isti de Sassammo omnia sua bona pignori obligantes, et nomine et ex parte totius Communis de Sassamme. Et si aliqua preda seu damna facta vel data fuerint alicui in alpibus Clavennæ vel alibi in territorio Clavennæ et in alpibus, quas Clavennenses tenent ad fictum ab hominibus de Ultramonte in personis vel rebus, et ipsa preda seu damna ducta fuerint, per territorium de Sassamme in aliqua parte a Speluga usque ad Sanctum Ambrosium de Via mala teneantur omnes isti de Sassamme pro Communi de Sassamme reddere et restituere illam predam seu damna illi vel illis, cui vel quibus facta fuerit preda vel damnum datum. Item si aliqua preda vel damna data vel facta fuerint alicui personæ in personis vel rebus in toto territorio de Clavenna vel in Alpibus quas Clavennenses teneant ad fictum ab hominibus de Ultramonte et ipsa preda vel damna conducta fuerint per territorium de Sassamme a Flumine de Speluga insursum versus Sanctum Petrum de Reno, teneantur omnes illis de Sassammo currere et adiuvare et defendere bona fide sine fraude sicut sua res metipsas; et si ipsam prædam vel res excusserint consignabunt eam vel eas illis de Clavenna et si ante scierint quam predicta preda et damna facta sint quam citius poterint illis de Clavenna insinuabunt et dicent et defendent nec fiant bona fide. Et predicta omnia sicut superius leguntur in quolibet Capitulo, que reddi debuerint, illi de Sassammo infra octo dies illis de Clavenna vel suis missis, vel illis cui ablate fuerint res vel bona postquam ablate fuerint sine damno et despendio illius vel illorum cui vel quibus res fuerint ablate. Et sic attendere et observare ut superius legitur per omnia in quolibet Capitulo promiserunt omnes isti de Sassamme, omnia sua bona, et bona totius Communis de Sassamme pignori obligantes; renuntiando auxilio nove Constitutionis, et ne se tueri possent dicendo se fore obligatos pro Communi vel alieno facto, sed adeo teneantur ac si pro suis propriis factis forent obligati. Et

versa Vice predicti homines de Sassamme debent esse salvi et securi cum omnibus suis personis et rebus in tota pertinentia de Clavenna, et de Roncalia, et de Prata et de Valle et de Ultriro eundo, et redeundo. Et si infra confinia aliquod damnum daretur inferretur eis de Sassammo excepto a Comuni de Cumis, et de mercato vetito a Communi de Cumis et ab illis personis, qui haberent, parabolam per Commune de Cumis accipiendi rerum et bonorum alicuius de Sassamme vel suorum dominorum, ostendendo ipsi parabolam quam haberent a Comuni quod si non fieret teneatur predictum Commune de Clavenna eos reddere et restituere illi cui ablatæ fuerint res infra octo dies postquam res ablate fuerint sine aliquo damno et dispendio illorum de Sassamme. Item quod nullus homo neque Vicinus de Clavenna debeat predare aliquam personam de Sassamme quæ sit de liberis Domini Chunradi de Rialto pro aliquo debito, quod tenetur dare predictus Dominus Chunradus illis de Clavenna tam qui habent parabolam a Communi de Cumis, quam qui non habent parabolam excepto si teneantur dare vel obligati forent alicui de Clavenna per cartam per se, quibus non sit aliquod prejudicium depredandi. Et hæc omnia debent attendi et observari ut supra legitur in quolibet capitulo ex utraque parte hinc ad annos viginti completos. Ita tamen ut omni quinto anno debeant sacramenta utriusque partis recuperari per xx homines de Credentia Clavenne in electione hominum de Sassamme et per xx homines de Sassamme in electione hominum de Clavenna, in quibus sit semper unus filiorum Domini Chunradi de Rialto.

Quia sic inter eos convenit. Actum in loco Cerani Vallis Sassamme.

Unde due carte uno tenore facte sunt.

Predicti vero contrahentes hanc cartam et aliam ejusdem tenoris fieri rogaverunt.

Interfuerunt testes Dominus Ubertus de Turri filius quondam Domini Lamberti de Turri, et Lanfranchettus filius Alberti de Voe de Civitate Cumarum, et Guifredus Tempestadus filius quondam Alberti Tempestadi de Domaxio et Ottobonus Bergamascus, et Petrus Garimoltus et Ambroxius de Lera, et Folieta filius Petri Foliete omnes de Clavenna Domaxinus filius Guaschi Becarii et Gualterius Pilizarius.

Postea vero, eodem isto mense ultimo die exeunte sub eadem Incarnatione et indictione. Ambroxius Tantonus, et Caluus Calegarius, et Iordanus de Ponte et Aricus de Oxello, et Atto de Ponte, et Guido Tantonus, et Guilielmus de Rastello, et Anricus Magus, et Andreas Pocofilia, et Iohannes Scanabucella et Johannes Alberti de Presbitero, et Oldefredus Bolzola, omnes de Credentia de Clavenna ad credentiam de Clavenna ad campanam sonitam, et Petrus de Solario et Tirisendus de Somagnia et Iohannes de Plaza Comuna Consul vicinorum de Ultriro et Iohannes de Albonico et Petrus de Gallo Consules vicinorum de Prata firmaverunt istam Concordiam et conventionem ut supra dictum est in quolibet capitulo, et ea omnia rata et firma habere et tenere promiserunt omnia sua bona pignori obligantes.

(L. S.) Ego Ubertus de Hosteno Iudex filius Iohannis de Hosteno hanc cartam tradidi et scripsi.

---

239. **1219, 14 giugno.**

Fine e remissione data da Corrado di Rialto al Comune di Chiavenna per l'uccisione di Simeone Bissofano di Stosavia e per altre offese e danni arrecati agli uomini di esso Corrado.

Carta Crollalanza.

(L. S.) Anno Dominice incarnationis milleximo ducenteximo decimo nono die lune XIIII exeunte mense Iunij Indictione Septima. Finem et pacem et perdonacionum, et remissionem et pactum de non petendo fecit Chunradus filius item Domini Chunradi de Rialto consensu et parabola et voluntate et mandato ipsius Domini Chunradi patris sui pro se et omnibus fratribus suis et predicto Domino Chunrado patre suo. In manu Petri filii ser Piperis de Piperello Potestatis Comunis Clavenne et Iunij Sarraxini filij quondam Carli de Ponte et Ariberti de Ponte filij quondam Ottonis Crichi et Bertrami de Molo filij quondam Presbiteri Iudicis et Roberti de Ladragnio filij item ser Roberti de Ladragnio et Bonserij Tantoni

filij quondam Ottonis Magistri omnibus, de Clavenna suo nomine et nomine et ad partem tocius Comunis et Universitatis de Clavenna et de Prata et de Valle et de Ultriro nominative de morte seu homicidio quondam Simeonis Bissofani de Stosavia hominis ipsius Domini Chunradi ut dixit, et de omni Captione presa et iniurijs et feritis et dampnis datis et factis et illatis hominibus predicti Chunradi et fratrum et predicti Domini Chunradi patris eorum sibi pertinentibus per advocaciam vel alio aliquo modo de quibus predicti de Clavenna pro comuni vel pro diviso, et de Valle, et de Prata, et de Ultriro seu aliunde possent conveniri usque hodie a predicto Domino Chunrado et filius ejus. Ita ut de cetero non liceat ipsi Chunrado nec fratribus, neque Domino Chunrado patri eorum agere nec causari aliquo modo vel jure contra Comune, nec hominibus de Clavenna, nec de Prata nec de Ultriro, nec de Valle neque aliunde de predicto homicidio nec de predictis asaltis et feritis et iniurijs dampnis datis ut supra dictum est sed omni tempore promisit stare et esse et facere stare et permanere ipsum et fratres suos et predictum Dominum Chunradum patrem suum omni tempore tacitos et contentos et quietos in predicto fine et pace et perdonacione et remissione et pacto et aliis omnibus, ut supra dictum est suo dampno et dispendio alicuius de Clavenna neque aliunde omnia sua bona et predicti Domini Chunradi patris sui pignori obligando consensu et parabola ipsius Domini Chunradi patris sui, et quaslibet alias personas, que haberent aliquod jus petendi pro ipso Simione et specialiter heredes ipsius Simionis etiam pro alijs hominibus istorum Chunradi et fratrum et patris ut supra dictum est. Et pro hac fine et pace et perdonacione et remissione et pro predictis omnibus contentus et manifestus fuit predictus Chunradus se recepisse pro se et fratribus et isto Patre suo Libras quadraginta denariorum novorum a predictis Petro, et Iunio, et Gualterio et Ariberto et Bertramo, et Bonserio, et Roberto pro se nomine tocius Comunis Clavenne et de Valle, et de Prata et de Ultriro. Remota omni exceptione non numerate pecunie, et omni alia occaxione.

Quia sic inter eos convenit. Actum in loco Cerani Vallis Sassamme. Prenominati vero contrahentes hanc cartam fieri rogaverunt ut supra. Interfuerunt testes Dominus Ubertus de Turri filius quondam Domni Lamberti de Turri et Lanfranchettus filius Alberti de

Voe de Civitate Cumarum, et Guifredus Tempestadus filius quondam Alberti Tempestadi de Domaxio et Ottobonus Bergamascus et Petrus Garimottus, et Ambroxius de Lero; et Domaxinus filius quondam Guaschi Beccarij et Gualtirolus Pilizarius omnes de Clavenna et Folieta filius Petri Foliete.

(L. S.) Ego Ubertus de Hosteno Iudex filius Iohanis de Hosteno hanc cartam tradidi et scripsi.

---

240 **1219, 9 agosto.**

Carta Crollalanza.

Domenico figlio del fu Bertramo di Lotene, in pieve di Chiavenna, confessa di essere pagato della mercede dovutagli dalla chiesa e monastero di S. Maria di Dona. Rogato in Chiavenna dal notaro Guibertino Tantono.

---

241. **1219, 4 agosto.**

Trattato di pace fra Arnaldo di Mazzo vescovo di Coira ed il Comune di Como in persona del podestà Scacabarocio.

Carta Crollalanza.

Anno dominice incarnationis milleximo ducentesimo decimo nono die sabati quartodecimo exeunte augusto Indictione septima.

Hec est concordia et pax, quam fecerunt Dominus Arnaldus de Macio Curiensis episcopus, pro se et pro omnibus hominibus Curiensis Episcopatus, a Longaro super versus Coriam usque ad Castellum murum et deinde per Angelinam usque ad Remusi et per Venostam usque ad Male et ab istis terminis ultra, pro omnibus qui per eum distringontur (sic) excepto domino Artuicho de Macio et ejus hominibus, et bonis et terris qui et que non sunt in hac pace et concordia ex una parte; et ex altera parte dominus Albertus Scacabarocius potestas Cumarum ex parte comunis de Cumis. Videlicet

quod dom. Episcopus Curiensis debet eligere duas potestates quas voluerit ex sua parte, et potestas Cumarum similiter debet eligere duas potestates, quas voluerit, ex utraque parte idoneos, que potestates debent facere solvere omnes illas personas, que continentur in istis confinibus, omnia debita liquida bona fide et sine fraude sortem et guiderdonum et dispendium per cartas et extra cartas in tribus terminis: videlicet in sancto Martino proximo terciam partem, et in secundo S. Martino aliam terciam partem, et in tercio S Martino aliam terciam partem Que guiderdonum et dispendia debent solvi in laude potestatis Cumarum et domini Episcopi, vel illarum personarum que electe fuerint per potestatem ad predicta pro utraque parte. Ita quod illi qui reperirentur solvere debere liquide a decem libris nov. infra debent stare obisides Clavenne vel Plurii per se ipsum aut dare bonum pignus tante quantitatis quanta est summa debiti que petitur; et a decem libris nov. supra usque ad libras quadraginta nov. debeat stare cum uno suo socio obsides; et a quadraginta libris supra debeant stare cum duobus hominibus obsides tamdiu quamdiu soluta fuerit sors et dispendium et guiderdonum in laude domini Episcopi et Cumarum potestatis, vel predictarum personarum que fuerint electe potestates ex utraque parte. Qui obsides omnes debent esse legales homines, qui fuerint cum debitore, et jurare esse debent omni die illo loco et in nocte ibi jacere. Et illud debitum quod liquidum non fuerit liquidum repertum debeat cognosci per cartam vel per testes tam de solutione, quam debito. Et tunc teneatur dom. Episcopus et potestas Cumanorum sive potestates vel eorum missi, que ex utraque parte posite vel electe fuerint, taxare per conventum sortem dispendium et guiderdonum secundum quod eis placebit, et comdempnare illos secundum quod videbitur eis eos debere; et illi qui comdempnati fuerint teneantur solvere illud debitum in illis tribus terminis suprascriptis et esse obsides et dare obsides aut bonum pignus ut supra dictum est in Clavenna aut in Plurio in quolibet termino, si non solverint, sicut condempnati fuerint aut eis preceptum fuerit et ibi esse et stare debent tamdiu quamdiu satisfactum fuerit creditori per solutionem vel idoneum fidejussorem; et ut obsides non debeant ire a Plurio in supra. Item teneatur ipse dom. Episcopus facere reddere omnes predas, que facte reperirentur

per illas personas que continentur in supradictis confinibus, in laude suprascripti domini Episcopi et potestatis Cumane vel eorum missi cum dampnis et guadimentis eorum, arbitrio suprascripti dom. Episcopi et potestatis vel eorum missi. Que prede si non possent probari liquide factas fore per illas personas que interfuerint ad illum factum ut possit probari per famam illarum personarum, que eo tempore viderint illas res ablatas esse tam per homines episcopatus Curiensis quam Cumani, et per homines illorum locorum, ubi visa fuerit preda. Que prede ut dictum est debent solvi et reddi in suprascriptis terminis tribus, ut supra legitur, et esse et dare obsides ut supra dictum est. Et dom. Episcopus possit facere et constituere suos missos obsides pro se et in loco suo bonos et idoneos et omnes testes qui producti fuerint debeant iurare; et potestates Cumarum teneantur facere reddere omnes homines Cumani Episcopatus, qui sunt de sua iurisdictione omnibus hominibus Curiensis Episcopatus a Longaro insuper usque ad Remusi et usque ad Male ut in contractu pacis continetur omnes illas predas que reperirentur factas fore cum dampnis et fructis ipsarum rerum in arbitrio potestatis et dom. Episcopi vel eorum missi vel illorum potestatum, que posite fuerint ex utraque parte exceptis predis de Saxamme et de Clavenna de quibus est facta finis, que possit ostendi per cartam vel istrumenta, que prede si non possent probari liquide esse factas per illas personas que interfuerunt ad illa negocia possit probari per famam illarum personarum, que viderunt ipsas res ablatas esse. Et hoc tam per homines Cumani Episcopatus quam per homines Curiensis Episcopatus et per homines ipsorum locorum ubi fuerit visa preda que prede ut dictum est debent solvi et reddi in tribus terminis ut dictum est cum dampnis et gaudimentis taxatis. Item de denariis qui debentur illis de ultramontibus debent distringi ille persone que solvere debent in suprascriptis tribus terminis solvere secundum rationem et dispendium et guiderdonum in taxatione Domini Episcopi et potestatis Cumane vel eorum missi. Et ut in omnibus capitulis debeant esse et dare obsides illi de Cumis illis de ultramontibus. Et eo modo ut illi de ultramontibus debent illis de Cumis, qui de Episcopatu Cumano debent stare obsides in Vico suprano et non debent venire a Castello muro nfra et teneantur per sacramentum esse omni die et in nocte ibi

iacere tamdiu quamdiu satisdederint aut solverint et debent esse legales homines illi qui fuerint cum principali debitore. Et hec pax et concordia facta est salva ratione rerum detentarum et ablatarum in loco Burmio et Pusclavio vel alibi ubi ablate sunt illis de ultramontibus. Item iurent Dominus et omnes milites et rustici Episcopatus Corie habitantes infra confinia predicta solvere omnia debita et facere solvere in suprascriptis terminis que liquida reperirentur aut venient obsides ut supra dictum est in suprascriptis locis. Quod si aliquis vel aliqui non fecerint et non observaverint predicta et potestas de Cumis vel eius missus denonciaverit ipsi Episcopo vel eius missis infra mensem unum postquam eis denonciatum fuerit teneatur ipsi Episcopus et milites facere eos venire obsides et stare in suprascriptis locis ut supradictum est. Et teneantur vendere de suis bonis usque ad mensuram declarati debiti et solvere creditori. Et si non habent in bonis unde solvere possent detur eis bannum in personis et rebus per Episcopum Curiensem et potestatem Cumarum nisi forent parati satisdare per ydoneos fideiussores de ipso debito solvendo vel predis solvendis nec ipso banno debeat extrahi nisi fuerit in concordiam illius persone pro qua illud bannum foret datum. Et si predicti obsides steterint per medium annum ultra terminum, videlicet sancti Martini quod non solverint debita in suis terminis, tunc in quolibet preterito debent duplicari obsides. Item incendium de Soglio et debeat stare in arbitrio et laude Domini Episcopi et potestatis Cumarum vel eorum missi. Item convenerunt quod utraque parte possit probari per liberos homines utrique parti Episcopatus et per legales homines ecclesie curiensis vel per alios legales homines. Et de omnibus aliis rebus que detinentur et discordiis que apparuerunt racionem facient suo arbitrio si in arbitrando fuerint concordes et si in arbitrando fuerint discordes eligent unam personam in concordia cuius consilio stabunt et permanebunt, si vero in eligendo fuerint discordes bona fide concordabunt inter se ad convencionem faciendam sive ad ius vel racionem dicendam vel dicendum secundum et leges et iura; preterea predicte potestates facient racionem hominibus Curiensis Episcopatus de omnibus familiis morantibus in Episcopatu Cumano si querimonia inde fieret nisi forte esset homo qui per viginti quatuor annos quiete et absque servili servicio stetisset in Episcopatu Cumano, si ita steterit sit liber nisi

ille qui eum appellat possit probare ipsum fore suum servum et fecisse sibi servilia servicia infra XXIIII annos quod si probatum fuerit racio inde dicatur. Item convenerunt ut nullus homo Curiensis Episcopatus debeat dare iura et actiones alicui homini Cumani Episcopatus ad placitandum aliquem hominem stantem in Cumano Episcopatu dicendo ipsum fore servum, sed possit facere procuratorem quem voluerit de Curiensi Episcopatu ad causam suam exequendam si vellit exceptis Onrico et Frederico fratribus de Zivalto qui possint facere et constituere procuratorem quem voluerint de Episcopatu Cumano in causa et pro facto condam Honrici Genzonis et super rebus eiusdem. Et quod non possint fieri ultra sex questiones cuilibet testium in omnibus predictis capitulis ubi probatio dabitur. Item convenerunt quod si aliquod dampnum inferretur vel daretur hominibus Cumani Episcopatus preter furtum predictus Dominus Episcopus reddet ipsemet vel reddi faciet et de furto facient racionem et dicent memorate potestates. Item predictus Episcopus non permittet aliquem hominem per suum Episcopatum infra suprascriptos confines facere dampnum alicui de Cumano Episcopatu in personis nec in rebus. Et si factum fuerit suo dispendio restituet vel restitui faciet in mensem unum et dimedium postquam ipsis potestatibus de ipso dampno declaraverit. Item convenerunt quod omnes homines de Civitate Cumarum et Episcopatu Cumano sint salvi in personis et rebus cum omnibus suis rebus et negociacionibus eundo et redeundo per Curiensem Episcopatum infra suprascriptos confines ut supra legitur. Et similiter omnes homines Curiensis Episcopatus ut supra legitur sint salvi in personis et rebus in eundo et redeundo per totum Cumanum Episcopatum cum omnibus suis rebus et negociacionibus preter quod non possint trahere blavam vel legumina de Episcopatu Cumano ad partem Corie. Et si aliquod dampnum inferretur vel daretur eis Comune de Cumis cum suo dispendio eis restituet vel restitui faciet infra mensem unum et medium postquam ipsis potestatibus de ipso dampno declaraverit et de furto facient et dicent predicte potestates et strata ex utraque parte debet esse aperta et secura excepta blava et leguminibus ut supra legitur. Si aliquis de predictis hominibus vel debitoribus Curiensis vel Cumani Episcopatus dicent se non habere in bonis nisi feuda nichil ei prosit hoc allegare nisi probaretur hoc per publicum instru-

mentum vel per sex legales liberos ydoneos homines ecclesie vel alios legales homines ut supra dictum est. Et de feudis que reperta fuerint solvantur ipsum debitum de gaudimentis ipsorum feudorum. Eo addito ut vendicio ipsorum gaudimentorum fiat ut supradictum est de aliis rebus et solutio debeat fieri et obsides dari ut supradictum est. In qua concordia intelligantur illi de Sertina. Item convenerunt quod de illis creditis vel debitis que de cetero fient non possit aliquis homo predari vel pignorari ex utraque parte nisi sit debitor vel fideiussor. Et quod liceat creditoribus pignorare in duplum ipsos debitores et fideiussores si ipsum debitum non solverint. Et quod ipse potestas et Episcopus debeant dare suos missos ad pignorandum eos et dare auxilium et fortiam ut illud pignus seu pignora ducantur ad salvamentum in virtute illis pro quo accepta fuerint pignora. Et si ipsa concordia contradicetur aliquo tempore per regem seu Imperatorem qui pro tempore fuerit Domino Episcopo postquam contradictum fuerit ipsi Domino Episcopo ipse potestates non teneantur ulterius procedere ab eo tempore in antea nec audient de novis placidis sed de illis causis et placidis et discordiis que antea contradicte et contestate forent debent ipse potestates procedere secum tenorem predicte concordie. Et si contradictio facta fuerit ipsi Episcopo Dominus Episcopus ante octo septimanas debeat notificare suprascripto Comuni de Cumis in quibus et ipsa concordia debeat rata et firma permanere. Et si hec concordia aliquo tempore contradiceretur per Comune Mediolani Comuni de Cumis non teneantur predicte potestates ulterius procedere ab eo tempore in antea nec audient de novis placidis sed de illis causis et placidis et discordiis que antea contradictionem contestate forent debent potestates procedere secundum tenorem predicte concordie. Et si predicta contradictio facta fuerit ipsi Comuni ipsum Comune ipsi Domino Episcopo ante octo septimanas debeat notificare in quibus et concordia debeat rata et firma permanere. Sed tamen de facto burminensium nichil intelligimus in hac concordia. Et hanc predictam concordiam vult Comune de Cumis in quolibet capitulo adtendere et observare ipsi Domino Episcopo. Salvo tamen in quolibet capitulo tenore et concordie facte et habite inter Comune de Cumis et Comune Mediolani. Et si aliquid de predictis capitulis reperiretur fore contra tenorem ipsius pacis facte inter Mediolanenses et

Cumanos dicit se Comune de Cumis de ipsa concordia nullo tenore velle teneri. Item dicit Comune de Cumis se eo modo et tenore velle adtendere ipsam concordiam ut si Comune Mediolani voluerit esse in ipsa concordia quod esse debeat. Item teneatur Dominus Episcopus facere iurare Capitaneos et magnates et vasallos habitantes infra suprascriptos confines hanc concordiam ratam et firmam habere et tenere in quolibet capitulo ut supra et infra legitur hinc ad viginti quinque annos proximos. Item teneatur potestas sive consules Cumani qui pro tempore fuerint hanc concordiam ratam, et firmam habere et tenere in quolibet capitulo ut supra et infra legitur hinc usque ad vigintiquinque annos proximos. Et quod facient futuram potestatem seu consules Comunis de Cumis qui pro tempore fuerint hanc concordiam ut supra et infra legitur bona fide ratam et firmam habere et tenere. Et omni quinquenio sacramenta huius concordie debeant renovari. Et unaqueque potestas sive consularia queque pro tempore fuerint in Comuni de Cumis teneantur omni anno per sacramentum hanc concordiam ut supra legitur attendere et observare. Et facere attendere et observare omnes homines Cumani Episcopatus. Et si predictus Dominus Episcopus decederit infra predictum terminum XXV annorum alius successor eius teneatur facere iurare in fide et anima sua quod attendet et attendere faciet milites et magnates et vassallos omnes et homines habitantes infra suprascriptos confines suprascriptam concordiam ratam et firmam habere et tenere bona fide ut supra et infra legitur excepto Domino Artuicho et eius hominibus. Item teneatur potestas qui pro tempore fuerit ad discernendas causas et diffiniendas ex quo sub eis incepte fuerint infra tres menses si poterint vel ad plus infra IIII menses deffinire. Ita ut cause incepte ultra quatuor menses non extendantur aliquo modo vel iure nisi remanserit iusto impedimento vel parabula utriusque partis vel parabula Curiensis Episcopi et potestatis sive consulum Comunis de Cumis qui pro tempore fuerint concorditer cum ipso Episcopo. Et infra suprascriptos terminos sententias datas executioni mandabunt ut supra dictum est. Item convenerunt si Dominus Albertus de Vango et Bertoldus frater eius voluerint esse in hac concordia et creditores sive fideiussores eorum pignoraverint eos aut intraverint super possessiones eorum non debeant impediri per homines

Episcopatus Curie qui sunt in predicta concordia nec per ipsum dominum Episcopum. Et in hac concordia possint esse si voluerint Comes Ugo de Monte forte et Comes Dietelmus et Anricus de Sacco ad solvendam predictam concordiam in omni capitulo ut supra legitur. Et predictam concordiam ut supra legitur in omni capitulo fecit iurare predictus Dominus Episcopus in fide et anima sua et eius mandato et voluntate Dominum Andream presbiterum de Bivio adtendere et observare et facere attendere et observare omnes capitaneos et magnates et vassallos et omnes alios qui sunt in suprascriptis confinibus et infra mensem unum faciet iurare omnes homines sui Episcopatus ut supra legitur hanc concordiam adtendere et observare si requisitus fuerit. Et similiter predictam concordiam ut supra legitur in omni capitulo fecit iurare predictus Dominus Albertus Cumarum potestas Dominum Petrum de Cantono in fide et anima sua et eius mandato et voluntate attendere et observare et facere attendere et observare omnes homines Cumani Episcopatus et Iurisdictionis ut supra dictum est infra mensem unum si requisitus fuerit debeat poni et scribi in statutis Comunis de Cumis sic attendi per Comune de Cumis usque ad predictum terminum ut supra legitur in omnibus capitulis. In primis ex parte Domini Episcopi Corie iuraverunt hanc concordiam attendere et opservare per se et suos homines Dominus Gualterius de Vaze et Dominus Altemannus de Ronchomora, et ser Ardericus de Zuolta et Oldricus de Spermonte et Nanus de Mannorera et Fredericus de Civalta et Gabardus de Tegiano et Albertus de Tigiazono et ser Anricus de Civalta et Tirisentus et Albertus de Castello muro et Egenus filius condam Egegonus de Ceron et Malcoardus de Vaze. Ex parte Comunis de Cumis iuraverunt hanc concordiam attendere et observare Domini Petrus de Cantono et Otto de Quadrio et Ruffinus de Beccaria ambaxatores Comunis de Cumis et Arialdus Pigocius et Atto Vicedominus et Iacobus de Imblavado Ruscha et Rumus Lavizarius et Iohanes de Salice et Ubertus de Turri et Ottobonus de Voe et Galinacia Lavizarius. Quia sic inter eos convenit. Actum Plurio.

Predicti vero contrahentes hanc cartam ut supra legitur fieri rogaverunt.

Interfuerunt ibi testes dominus presbiter Martinus de sancto Va-

lentino filius condam item Martini et dominus Guido de Zibidi filius condam domini Iorgii de Zibidi et dominus Albertus presbiter de Castro muro filius condam Sifredi de Caco et Volcardus canonicus de Coria de Castello novo filius Redulfi de Castello novo et Anricus Clicus de Cezinri filius condam Conradi de Cecinri et Guifredus Tempestadus filius condam Conradi Guifredi Tempestadi et dux servitorum filius condam Bertrami Saporiti et Pugietus servitor filius condam Aliprandi de Morbio et Folinus servitor filius condam de Rozi de Cumis.

Ego Iohanes qui dicor faxinatus notarius et scriba Comunis de Cumis et filius condam Iusti faxinati hanc cartam tradidi et ad scribendum dedi et subscripsi.

Ego Girardus de Crolamonte notarius hanc cartam rogatu suprascripti Iohanis scripsi cum suprascriptis grosul.

Ego Arialdus Giudex notarius filius condam Vegii Guiti hoc exemplum ex autentico iussu domini Guilli de Pusterla Cumarum potestas exemplavi et sic in eo continebatur ut in isto legitur exemplo extra litteras plus vel minus (1).

---

242. **1219, 7 ottobre.**

Carta Crollalanza.

Obbligazione contratta dal Comune di Chiavenna di pagare, nel termine di due mesi a Loterio Lavizari figlio del fu Bertaro di Como lire quarantacinque prese a prestito per sostenere le spese della pace fatta tra gli uomini del vescovado di Como e quelli del vescovado di Coira. Rogito del giudice Giovanni figlio del fu Alberto de Presbitero di Chiavenna.

---

(1) Questo documento fu già in gran parte pubblicato dal Rovelli nella *Storia di Como*, parte 2ª, pag. 374, e dal Quadrio nelle *Dissertazioni* sulla Valtellina, vol. I, pag. 229. Noi l'abbiamo trascritto per intiero dal I vol. dei *Vetera Monumenta* dell' Archivio del Comune di Como, a fol. 56.

243. **1220, 3 luglio.**

Pace e concordia conchiusa tra Artuico Venosta di Mazzo e il Comune di Como per 25 anni.

Carta Picci.

In nomine Domini nostri Iesu Christi. Anno dominice Incarnationis millesimo ducenteximo vigeximo. Die veneris tercio intrante mense Iulii. Indictione octava. Pactum et concordiam fecerunt inter se ex una parte Dominus Artuichus filius condam domini Egeni de Venosta. Ex altera parte dominus Curadus de Baniolo judex et Vicarius domini Lodorengi de Martinengo Cumane potestas. Et dominus Lotterius filius item condam domini Lotterii Rusche, et dominus Arialdus filius condam domini Anselmi Pigocii Cumani cives ambo legati et ambaxatores suprascripti Comunis de Cumis, nomine et ex parte ipsius suprascripti Comunis. Ipse vero dominus Artuichus constituit se militem Comunis de Cumis, et iurare quidem debet ipse dominus predictus Artuichus salvare omnes homines Cumanos et omnes homines Cumani Episcopatus et districtus personas et res ubique, et specialiter in tota sua iurisdictione et virtute. Et in tempore guerre habitare debet ipse dominus Artuichus in Cumis in propria persona et non cum familia nisi ei placeret. Et servire et adiuvare dictum Comune de Cumis ipse dominus Artuichus cum tribus aliis militibus, ita quod sint quatuor sua persona connumerata in eis ex quo ei fuerit denunciatum per mensem unum ante, scilicet a nuntiis Comunis de Cumis. Et si eius persona haberet tale impedimentum quod non esset ei possibile habitare Civitatem Cumanam tunc debet dare bonum et ydoneum scontrum pro sua persona. Item quando cives Cumani dederint fodrum dare debet fodrum ipse dominus Artuichus pro libris duo milia denariorum novorum Mediolanensium, secundum eum modum quo cives Cumani dederint de substancia sua et quacumque vice dederint. Item si quis homo cumanus vel aliquis alius de Iurisdictione Cumana vel districtus conquestus fuerit de ipso domino Artuicho, facere debet ei rationem in laude duorum hominum, unum quorum eligere debet ipse dominus Artuichus infra tres edomadas ex quo requisitus fuerit ab eo qui cum

eo litem habuerit. Et alium eligere debet ille qui de eo querimoniam fecerit. Qui duo electi iurare debent bona fide terminare et diffinire ipsam discordiam per sentenciam vel si placuerit ambabus partibus per concordiam. Et hoc infra duos menses post ceptam litem et dicere debent sentenciam secundum ius et consuetudinem Cumani Episcopatus. Et si non concordarent ipsi duo arbitri elligere debent unum bonum hominem sine suspicione mali cuius consilio stare debent, et hec fieri debent in loco Trixivii, et predicta dicta sunt exceptatis vasallis. Qui si conquesti fuerint de feudis facere debet eis racionem sub curia sua. Et infra tres edomadas eligere debet pares curie qui litem diffiniant post duos menses post ceptam litem. Item dabit operam bona fide ipse dominus Artuichus ut homines et Comune de Burmio servent pactum et concordiam quam fecerunt cum Comune et universitate de Cumis. Et si predicti bormini pro Comuni vel divisso (*sic*) de Burmio facerent guerram Comuni de Cumis bona fide prohibebit eos. Et de predicta guerra adiuvabit Comune de Cumis contra ipsos borminos ex quo ei denunciatum fuerit infra tres edomadas per Comune de Cumis vel per eius nuncios. Item sentencie que dabuntur inter ipsum Artuichum ex una parte et ex altera homines de Cumis bona fide debet attendere et observare ipse dominus Artuichus per sacramentum si adversa pars cum qua litem habuerit iuraverit attendere sentenciam inter ipsos datam. Item ipse dominus Artuichus convenit quod non impediet ecclesias Cumanas nec alios homines de Cumis vel de Episcopatu vel de districtu vendere vel alienare terras et possessiones et decimas quas habent in Burmio et in sua virtute scilicet homini de Burmio vel alii persone, salvis rationibus quas habet ipse dominus Artuichus. Et pro predictis omnibus adimplendis et adtendendis obligavit pignori suprascriptus dominus Artuichus omnia sua bona pignori que habet in Episcopatu Cumano, suprascripto domino Curado recipienti ad partem et utilitatem Comunis et universitatis de Cumis sub pena mille librarum denariorum bonorum imperialium. Et post penam compositam debet predicta concordia stabilis et firma permanere. Et hec omnia debent attendi et observari hinc ad vigintiquinque annos proxime completos. Et ex parte predicti Comunis de Cumis debent infrascripta fieri domino Artuicho scilicet quod potestas Cumana vel consules Cumani debent facere

iurare servitorem suum palam in concione Cumana salvare dominum Artuichum et suam familiam et suas res in toto Episcopatu Cumano in sua virtute tanquam suum militem et bonum civem vicinum et turrim de Serravalle remanente in Comune de Cumis sicuti modo est. Item dabit operam Comune de Cumis quod homines de Burmio stent in pace cum domino Artuicho et si se revellarent ipsi bormini ipsi domino Artuicho silicet quod nollent facere ei suas raciones et ei facerent guerram Comune de Cumis dabit eis bannum infra tres edomadas, ex quo Comune de Cumis fuerit requisitum, nec de ipso banno ipsos borminos extrahet sine voluntate ipsius domini Artuichi. Et Comune de Comis faciet eis guerram donec predicti bormini habuerint guerram cum predicto domino Artuicho, si requisitum fuerit a domino Artuicho ne cum eis concordiam faciet donec predictus Artuichus faceret guerram cum eis. Et sic ut supra legitur in omnibus et per omnia in quolibet Capitulo. Et supra predicta pena librarum mille imperialium suprascriptus dominus Artuichus corporaliter iuravit ad sancta dei evangelia, et cum eo dominus Fredericus filius condam item domini Frederici de Lot et dominus Armannus filius condam domini Anrici Ogulini de Malle Episcopatus Corrie sui milites attendere et facere et eum attendere et observare in integrum et nullo modo nec aliquo ingenio contra hoc venire. Quia sic inter eos convenit. Actum in loco Tirani palam in platea.

Predicti vero domini Conradus de Baniolo et Loterius Ruscha et Arialdus Pigocius, et predicti domini Artuichus et Fredericus et Armannus hanc cartam et alias quamplures eiusdem tenoris ut supra legitur, in omnibus et per omnia in quolibet capitullo, fieri rogaverunt. Unde plures carte unius tenoris rogate sunt fieri.

Interfuerunt dominus presbiter Rizardus filius condam magistri Pagani qui stetit in Baradello archipresbiter ecclesie et canonice sancti Protaxii et Gervaxii de Burmio, et dominus Gabardus filius domini Egini de Macio de Venosta, et ser Millus filius condam ser Egini de Clorno, et ser Egenus filius ser Olderici Basegoni de Lot, et ser Girardus filius condam ser Bertoldi de Murmurola de Mal, et ser Albertus filius condam ser Honrici de Soxe, et ser Petrus filius ser Andree de Soxe, et dominus Aribertus filius condam domini Albrici Vicedomini, et ser Alcherius filius condam alterius domini Albrici Vicedomini, et dominus Anricus filius condam

Iohannis Piperis de Vico, et dominus Iohannes filius condam domini Guillielmi de Beccaria, et ser Martinus et ser Remedius fratres filii condam ser Guillielmi de Mandello de Bellaxio, et ser Petrus filius condam ser Attonis capitanei de Stazona, et ser Iohannes filius condam ser Iacobi de Pino de Bellaxio, et ser Albertus filius condam Orlapani de Bellaxio, et ser Bertarus filius condam Domadraci Lanbertengi, et Rugerius filius eius de Vico, et Nicoletus filius Iohannis Rusche, Cumani cives, et Guardus filius condam Guilliemi Orlapani de Bellaxio, et de servitoribus Pata filius condam Vestiti Lavizarii, et Iordanus filius condam Petri Raymondi de Vico, et Atto filius condam Guardi de Beccaria, et Agiolfus filius condam Daniardi notarius qui ambo habitant Tirani rogati testes.

Et isti fuerunt pro notariis scilicet Continus filius condam Guillielmi de Orcho notarius de civitate Cumana, et Gislandus filius condam Ugerii de Beriana de Menaxio notarius, et Landulfus filius ser Stremi de Gomani de Bellaxio notarius, et Gilbertus filius condam item Gilberti de Clurio notarius.

Ego Ottobonus filius ser Bocacii de Coldrerio hanc cartam tradidi interfui et scripsi.

Ego Ottobonus filius condam Bocacii de Coldrerio notarius hanc cartam tradidi et scribi rogavi et subscripsi.

Ego Arialdus Guittus notarius filius condam Vegii Guitti hanc cartam rogatu suprascripti Ottoboni de Calderiario notarii scripsi (1).

---

244. **1220, 3 luglio.**

Concessione del Podestà e del Comune di Como ad Artuico Venosta di Mazzo perché i placili e le cause fra i Bormiesi e i Comaschi, soliti a tenersi in Tresivio, si tengano invece in Tirano.

Carta Picci.

In nomine Domini nostri Iesu Christi. Anno dominice Incarnationis milleximo ducenteximo vigeximo die veneris tercio intrante

(1) Documento pubblicato dal Quadrio nelle *Dissertazioni sulla Valtellina*, vol. I, p. 230, nota *a*, e da noi trascritto dai *Veteraa Monumenta*, dell'Archivio comunale di Como, a ol. 59 tergo.

mense Iulii, indictione octava. Dominus Curadus de Baniollo iudex et vicarius domini Lodorengi de Martinengo Potestatis Cumarum, et domini Loterius filius condam item domini Loterii Rusche, et Arialdus filius condam domini Anselmi Pigocii cives Cumani ambaxatores et legati Comunis de Cumis, nomine et ex parte ipsius Comunis de Çumis gratiam faciunt domino Artuicho filio condam domini Egini de Macio de Venosta, scilicet ut placita et cause que tenebantur et teneri debebant in loco Terxivi inter homines de Burmio et homines de Cumis debeant teneri et fieri deinceps in loco Tirano secundum quod fiebant in Terxivio. Item si aliqua exstimatio fieret in loco de Burmio pro debito quod aliquis homo vicinus de Burmio dare teneatur alicui homini de Cumis vel eius Episcopatu pro indiviso et ipsum Comune de Burmio distringerentur per aliquam rationem ut ipsas terras exstimatas teneret vel laboraret detur ei cui exstimate fuerint pro ipso Comuni omni anno fictum tantum denariorum duodecim pro qualibet libra et non plus. Item debent habere finem et remissionem dominus Artuichus et sui homines de omni iniuria et maleficio et dampno dato in persona et rebus Bertarii qui dicitur Brenta filii condam domini Aliprandi Paixii Lambertengi de Vico, et Martini filii condam domini Ottonis Malladobati de Vico obsidis suprascripti Bertarii. Et eandem finem debent habere homines de Burmio, qui ceperunt dictum Bertarum, et similiter debent habere finem de captione Alberti Beccarii de Plurio. Item debent habere finem dominus Artuichus et sui homines habitantes ultra alpem maiorem de omni iniuria maleficio et damno dato ab eis hominibus de Cumis usque ad odiernum diem, et predicti Cumani debent habere finem de omni iniuria et dato damno domino Artuicho et suis hominibus usque hodie. Item Bormini debent extrahi de omni banno quod eis dedit dominus Loterius filius condam domini Alberti Rusche de Cumis tunc potestas ipsorum Borminorum, et de banno dato eis qui non redierunt ad carcerem sive prisonem Comunis de Cumis. Quia sic inter eos convenit. Actum in loco Tirani palam in platea.

Predicti vero domini Curadus et Loterius et Arialdus et dominus Artuichus hanc cartam in quolibet Capitulo ut supra legitur fieri rogaverunt unde plures carte unius tenoris rogate sunt fieri.

Interfuerunt ibi testes dominus Presbiter Rizardus filius

condam magistri Pagani qui stetit in Baradello archipresbiter Ecclesie et Canonice sancti Protaxij et sancti Gervaxij de Burmio, et dominus Gabardus filius condam domini Egini de Macio de Venosta, et ser Millus filius condam ser Egini de Clorno, et ser Eginus filius ser Olderici de Basegonij de Lot, et Girardus filius condam ser Bertoldi de Murmurola de Mal, et ser Albertus filius condam ser Onrici de Soxe, et ser Petrus filius Andree de Soxe, et dominus Alibertus filius condam domini Albrici Vicedomini, et Alcherius filius condam alterius domini Albrici Vicedomini, et dominus Anricus filius condam domini Ioannis Piperis de Vico et dominus Ioannes filius condam domini Guillelmi de Beccaria, et ser Martinus, et ser Romedius fratres filii condam ser Guilielmi de Mandello de Bellaxio, et Petrus filius condam ser Attonis capitanei de Stazona et ser Ioannes filius condam ser Iacobi de Pino de Bellaxio, et ser Albertus filius condam Orlapani de Bellaxio, et ser Bertarus filius condam Domadraci Lambertengi, et Rugerius eius filius de Vico, et Nicoletus filius ser Ioannis Rusche Cumani cives. De servitoribus Pata filius condam Vestiti Lavizarii, et Iordanus filius condam Petri Raimondi de Vico, et Girardus filius condam Guilielmi Orlapani de Bellaxio, et Agiolfus filius condam Daniardi notarius, et Atto filius quondam Girardi de Beccaria qui ambo habitant Tirani: Isti fuerunt pro notariis Continus filius condam Guillielmi de Orco notarius de Cumis et Gixlandus filius condam Ugerii de Berriana de Menaxio notarius et Landulfus filius ser Strimidi de Gomani de Bellaxio notarius, et Gilbertus filius condam item Gilberti di Clurio notarius.

Ego Ottobonus de Coldrario notarius hanc cartam tradidi, interfui et scripsi.

Ego Ottobonus filius condam Boccacii de Colderio notarius hanc cartam tradidi et scribi rogavi, et subscripsi.

Ego Arialdus Guittus notarius filius condam Vegii Guitti hanc cartam rogatu suprascripti Ottoboni de Colderario notarii de Cumis scripsi (1).

---

(1) Documento collazionato coll'apografo nel vol. I *Vetera Monumenta Civitatis Comi*, fol. 61.

VARIETÀ

Un Elenco dei Titolati dello Stato di Milano nel 1665

Mentre, a norma delle disposizioni del Regolamento per la Consulta Araldica 15 giugno 1889, è in corso di formazione l'*Elenco Regionale* delle famiglie nobili e titolate di Lombardia (1), non riuscirà inopportuna la pubblicazione di un Elenco dei titolati dello Stato di Milano del 1665, rinvenuto fra i documenti della Cancelleria Segreta del Ducato che si conservano nell'Archivio della nobile famiglia Besozzi di Milano, come si è detto in occasione di altra pubblicazione fatta in questo Periodico (2).

L'elenco ha per titolo: *Relaçion delos titulos concedidos por Emperadores, Duques de Milan, Carlos quinto, Reyes y Principes de Italia, desde 1164 hasta 1665;* ed evidentemente fu compilato dalla Cancelleria Segreta in esecuzione delle diverse gride pubblicate dal 1586 dal Governo Spagnuolo, ed

(1) Nell'elenco provvisorio 15 luglio 1892 delle famiglie nobili e titolate di Lombardia, compilato dalla Commissione Araldica di Milano, sono segnate le seguenti famiglie, originarie della provincia di Como: Bagliacca, Canarisi, Carcano-Origoni, Casanova, Cernezzi, Ciceri, Curti, Giovio, Lucini-Passalaqua, Martignoni, Natta-Menati, Odescalchi, Olginati, De-Orchi, Peregrini, Pini, Porro, Porro-Lambertenghi, Porta, Reina, Riva, Rovelli, Sebregondi, Somigliana, Stampa, Tenca e Volta. — Il termine per la presentazione delle domande per la iscrizione d'ufficio nei registri nobiliari della Consulta Araldica scade con la fine di maggio corrente anno.

(2) *Periodico della Società Storica Comense*, Vol. VIII, pag. 71.

in ispecie di quella del 13 agosto 1665, relative alla notificazione dei titoli nobiliari al Magistrato straordinario.

Questo Elenco inedito può servire a completare le notizie sulle famiglie nobili dello Stato di Milano contenute nel *Catalogo dei titolati del 1633,* pubblicato da Felice Calvi nel *Patriziato Milanese* e ricavato da un volume di manoscritti esistente nella Biblioteca di Brera.

Como, 19 gennaio 1893.

P. Besozzi.

ELENCO

dei Titoli conceduti dagli Imperatori, Duchi di Milano, Carlo V, Re e Principi d' Italia dal 1164 al 1665.

Dagli Imperatori

Federico I	1164, 27 settembre	Malaspina, marchesi di S. Nazano, Ferrera e Alagna
Massimiliano	1355, 8 febbraio	Francesco Gerolamo Albonese, conte di Albonese pavese
Venceslao	1395, 12 marzo	Marchese Galeazzo Palavicino
Federico	1474	Dott. Coll.° Branda Castiglione, conte del Castello e Borgo di Venegono

Dai Duchi di Milano

Filippo Maria Visconti	1413, 9 agosto	Bonifacio ed Ermes fratelli Visconti, con titolo di barone
»	1431, 14 giugno	Gio. Antonio Torello, marchese di Casei e Cornale
»	1437, 15 giugno	Ferrante Lampugnano, conte di Trecà Novarese
»	1445, 26 maggio	Borromei, conti di Arona
Francesco Sforza Visconti	1450, 22 marzo	Luigi Crivelli, conte di Dorno
»	1451, 28 giugno	Conti Cavacio della Somaglia
»	1452, 1 aprile	Conte Carlo Maurizio Tolentino
»	1452	Conti Attendolo Bolognini
Il medesimo ed altri Duchi	1454, 17 novembre	Conte Alfonso Scaramuzza Visconte
Galeazzo Maria Sforza	1469	Conte Ottavio Scoto
»	1472, 4 maggio	Marchesi Marini
Bona e Gio. Galeazzo M.ª Sforza	1478, 12 febbraio	Conti Francesco ed Alessandro fratelli Balbiani

Galeazzo Maria Sforza	1490, 5 febbraio	Gio. Batta. e nipoti infanti fratelli Visconti, conti di Lonato Pozzolo
Massimiliano Maria Sforza	1513, 20 ottobre	Don Eusebio Maino di Bassignana e Borgo Franco
Francesco Sforza II	1525, 17 maggio	Gaspare Biglia, conte di Saronno e Gerola
»	1528, 1 settembre	Pietra, conti di Silvano Pavese
»	1532, 1 marzo	Gio. Giacomo Medici, marchese di Marignano
»	1533	Conti Del Verme

Da Carlo V

1522, 1 gennaio	Don Carlo Emanuele d' Este, marchese di Borgomanero
1536, 17 ottobre	Lodovico, fratelli e consorti Taverna, conti di Landriano
1527, 27 ottobre	Don Ercole Sfondrati, conte della Riviera
1550	Gius. Gio. Francesco de Alberti, conte di Colico
1551, 25 maggio	Tomaso Prospero Visconte, conte di Cavalio, Vaprio e Castelletto di Momo Novarese
1554, 15 giugno	Cicogna, conti di Tornengo e Peltrengo Novarese

Dai Re

1573, 14 marzo	Arcivescovo Litta e marchese Pompeo suo nipote; l' uno conte di Valle e l'altro marchese di Gambolò
1575, 23 marzo	Paolo Camillo Mariani, conte di Busto Arsizio
1579, 8 novembre	Gabrio Serbellone, conte di Dovera
1603, 16 giugno	Antonio Arcimboldi, conte di Candia
1611, 7 marzo	Luigi Arconati, conte di Lomazzo
1613, 29 maggio	Don Giulio Mendoza Manriquez, marchese di Desio
1619, 31 agosto	Ermes Visconti, marchese di S. Vito
1619, 31 dicembre	Sforza Melzi, conte di Magenta
1620, 3 luglio	Galeazzo Bosso, conte di Musso
1621, 28 maggio	Alfonso Casati, conte di Borgo Lavezzaro
1621, 21 maggio	Teobaldo Visconte, marchese di Cislago
1621, 13 ottobre	Questore Ottavio Cusano, marchese di Chignolo
1622, 28 novembre	Annibale Belisomo, marchese di Frascarolo
1623, 12 agosto	Geronimo Caimo, conte di Turate
1625, 9 gennaio	Giorgio Andrea Annone, conte di Gussola
1625, 11 giugno	Bernabò Barbò, conte di Casalmorano Cremonese
1626, 16 aprile	Francesco Panigarola, conte di Cerranova Pavese

1626, 7 luglio	Antonio Carcassola, marchese di Lentate
1627, 23 gennaio	Luigi Pecho, conte di Monte
1627, 11 giugno	Reg. Presid. Arese, conte di Castel Lambro
1627, 29 giugno	Don Lorenzo di Salazar, conte di Romanengo Cremonese
1627, 2 agosto	Luigi Brivio, conte di Casalmajocco
1627, 28 novembre	Giulio Lucini, marchese di Besate
1634, 6 ottobre	Francesco Pirovano, marchese di Cassino
1634, 26 novembre	Senatore Carlo Archinto, conte di Tainate
1634, 26 novembre	Orazio Archinto, conte di Barate
1637, 6 ottobre	Marco Antonio Capra, conte di Spino
1640, 26 maggio	Gio. Giacomo Gallio, marchese d'Isola
1643, 31 dicembre	Gerolamo Cornazan, marchese di Sommo Lomellina
1643, 31 dicembre	Don Giovanni Maria Secco, marchese di Fornovo Cremonese
1644, 14 giugno	Vercellino Maria Visconte, marchese di S. Alessandro
1646, 15 dicembre	Reg. Carlo Gallarate, marchese di Cerano
1647, 14 maggio	Gio. Antonio Corio, conte di Robiate
1647, 14 maggio	Giorgio Rainoldi, conte di Caronno
1647, 3 luglio	Gio. Antonio Rhò, conte di Balbiano
1647, 12 dicembre	Maurizio Arcimboldi, marchese di Arcisate
1648, 30 giugno	Cav. Federico Visconte, conte di Carbonara
1648, 9 settembre	Don Giulio Monti, conte di Valsassina
1648, 31 dicembre	Gio. Pozzobonelli, marchese di Arluno
1649, 6 maggio	Matteo Biumi, marchese di Binasco
1649, 6 maggio	Cav. Alessandro Panigarola, conte di Montevecchia
1649, 4 dicembre	Gio. Battista Serbellon conte e marchese di Castione e Romagnano rispettivamente
1649, 31 dicembre	Marcellino Airoldi, marchese di Lecco
1650, 13 febbraio	Questore don Matteo de Rosales, conte di Vailate
1650, 16 luglio	Dott. Coll. Ferrante Cavenago, conte di Trezzo
1651, 25 dicembre	Francesco Maria Balbi, marchese di Piovera
1651, 25 dicembre	Gio. Carlo Modrone, conte e marchese di Zorlesco e Vimodrone rispettivamente
1652, 5 marzo	Gio. Battista Terzago, conte di Morazzone
1652, 3 giugno	Fratelli Durini, conti di Monza
1653, 4 agosto	Gio. Battista Lossetti, marchese di Busto Garolfo
1653, 17 dicembre	Don Giovanni Della Porta, conte di Rovello
1654, 20 febbraio	Flaminio Crivelli, marchese di Agliate
1654, 24 agosto	Agostino Airoldi, marchese di Rivalta Tortonese
1654, 4 ottobre	Questor don Gerolamo Stampa, marchese di Parona, Lomell.
1655, 8 ottobre	Federico Giussano, marchese di Casirago
1656, 1 febbraio	Alessandro Trivulzio, marchese di Sesto Ultriano e Cologno

1656, 12 aprile	Carlo Castiglione, marchese di Castiglione e Castelseprio
1656, 9 giugno	Febo D'Adda, marchese di Pandino
1656, giugno	Questore Carlo Visconte, marchese di Olevano Pavese
1656, 6 ottobre	Don Pirro Antonio Visconti, marchese di Borgorato Alessandrino
1657, 17 giugno	Scaramuzza Visconte, marchese di Riozzo
1657, 3 novembre	Daniele Ali, marchese di Monate Cremonese
1658, 7 giugno	Francesco Crasso, marchese di Pogliano
1659, 2 febbraio	Giacomo M. Alfieri, conte di Azzate
1660, 20 maggio	Camillo Melzi, conte di Trenno
1660, 4 luglio	Teodoro Besozzo, conte di Leggiuno
1661, 11 aprile	Ludovico Busca, conte di Lomagna
1661, 21 luglio	Camillo Castelli, marchese di Parabiago
1662, 24 agosto	Don Gerolamo del Pozzo, conte di Torre del Monte e Priolo
1662, 10 settembre	Questore Giuseppe Arconati, marchese di Busto Garolfo
1663, 24 aprile	Giacomo Botta, marchese di Calcababbio
1665, 5 giugno	Dott. Coll. Giulio Pietro Orrigone, marchese di Ello e di altre terre
1665, 18 dicembre	Giacomo Legnano, conte di Cairate.

Dai Principi d'Italia

Questor conte Maurizio Masserati, per privilegio dei duchi di Savoia.

Ottavio ed Alfonso fratelli Castiglioni e Carlo Manfrino loro nipote, tutti conti di Olengo Monferrato, per privilegio del duca Ferdinando di Mantova.

Pietro Francesco Porro, con titolo di conte, concedutogli dal duca di Parma.

Marco Antonio, Antonio e Camillo padre e figli Sequi, col titolo di conte, per breve apostolico di Paolo V.

Danese Filiodone, col titolo di conte, concedutogli dal duca di Parma.

Dall'Arciduca Sigismondo de Ispruch

Francesco Visconte, conte di Veinech.

Per Viglietti

Eredi del Reg. Corio, con titolo di marchese, pel solo viglietto del duca Medina Las Torres.

Angelo Caspan, con titolo di conte, con fede del Segretario Gerolamo de Cavencia.

Don Gaspar Caimo, con titolo di marchese, sopra fede del Segretario Don Diego de Portielo.

Gio. Rabia, con titolo di conte, sopra fede del Segretario Hoff de Huverta fatta ad Ambrogio Rabia suo fratello.

Non hanno presentato alcun documento:

Fratelli Cavalli, con titolo di conte per privilegio dell' Impero, come da copia esibita.

Figli del conte Ercole Mariani notificano solamente i loro privilegi antichi e si rimettono alle notificazioni fatte in altre occasioni.

Conti Barbiani Belgioiosi allegano di usare di detto titolo in virtù di immemorabile possesso, e lo cavano da diverse istorie.

Conte Ermes Speronara Cambiò, allega di usare di detto titolo in virtù di privilegi di molti imperatori antichi, però non li produce.

Conte Pirro Visconte Borromeo allega di avere per antichissimo possesso il diritto di usare di detto titolo e di aver presentato carte reali che ordinano si mantenga in esso.

Luigi Cagnola allega di trovarsi in possesso del feudo di Torno con titolo di marchese, e di aver prestato il giuramento a 22 giugno 1640 davanti il Gran Cancelliere Ronquillo.

Un documento per la Beata Catterina da Pallanza

In altra memoria, comparsa in questo medesimo *Periodico,* noi abbiamo portato un non inutile contributo di documenti alla storia del Sacro Monte di Varese nel secolo XV, dicendo altresì con qualche nuovo particolare della beata Catterina da Pallanza, morta, secondo la testimonianza dei più, ai 6 aprile 1478 (1).

Che morisse di quei giorni ce lo prova un nuovo documento trovato nell'Archivio di Stato di Milano, una lettera dell'arciprete stesso della Madonna del Monte, Gasparino Porro, prevosto di Rho (2), al ben noto Segretario ducale Cicco Simonetta. È dei 17 aprile 1478 (3).

Mag.ce generose ac potens miles et prestantissime Domine, debita commendatione premissa etc.

Vostra Magnificentia chiaramente potrà intendere dal Cavalario portatore de la presente, li miraculi ha dimonstrato la infinita bontà e potentia di dio, per merito di Madona, e como dire possiamo beata

(1) Indicata, non che da noi, già dal *De Vit:* Lago Maggiore, III, 146, 167, e dal P. *Morigia,* il più antico biografo, salvo errore, della Beata. In ritratti antichi della medesima conservati in un' interessantissima *Miscellanea* di stampe storico-religiose milanesi, nella Trivulziana, è pur data, oltre il giorno 6 aprile, anche l'età di 41 anni. In quella miscellanea è copiosa la raccolta delle vedute del S. Monte, e non è improbabile che ci possiamo accingere ad una bibliografia di quel Santuario.

(2) Il Porro divenne arciprete nel 1476, per rinuncia, ai 25 novembre 1475, del suo predecessore, óramai vecchio, *Gian Antonio Marliani.*

Costui moriva in Milano, secondo la conferma da parte del necrologio milanese, ai 21 luglio 1479, nella parrocchia di S. Giovanni sul Muro, di 60 anni, « ex febre continua asmate cum molificatione nervorum » a giudizio del medico Galeazzo da Civate.

(3) L' anno *1478* non c' è nel documento, ma è facile affermarlo dal contesto suo. (CULTO: *Diversi,* n. 13).

Caterina circha alchune persone pativano diverse infirmitate, secundo la piena e manifesta informatione che gli ha havuto e udito da quelli proprij, hano receputo le dicte gratie. Spero in dio, per la sua sanctissima vita, per lavenire la farà fiorire di più e mazori miraculi, per accrescere la fede, speranza e divotione neli cuori de populi christiani. E di questo non hè dhavere maraviglia chi bene considera il corso di sua sancta e divotissima vita. Non tanto dopo la morte ma etiam in vita molte maraviglie ha recepute più persone da Dio, per meriti et oratione de la predicta beata. Se vostra Magnificentia facesse da predicatori publicare di questa sancta donna etc. molti verrebono a protestare e manifestare sè havere riceputo grandissime gratie. Tra gli quali dominus Johannes da Castiglione e messer Donato dal Gioche, possono essere boni e veri testimonj, como hano riceputo singularissime gratie. A Vostra Mag.tia mando per vostra divotione alchune de le cose de la soprascripta beata per lo predicto Cavalario, cioè del suo silicio e tunicha e velo. Non altro, me recommando a V.ra Mag.tia e pregho per la grande divotione porta al divoto templo de la gloriosa matre di dio e del venerando corpo de la sopranominata beata Caterina se voglia e degni ricordarse del predicto templo, acciò talmente ornare si possa, che sia digna e conveniente habitatione de la imaculata vergine maria e altri gloriosi sancti. Per vostra Magnificentia solicitamente faremo tuti oratione, la difendi Idio da ogni male e conservi in bona prosperitate. Vale.

Ex sancta Maria montis xvij Aprilis

vestre mag.e servus et filius
Gasparinus de Porris
Raudensis prepositus etc.

A tergo:

Magnifico, generoso ac potenti militi et domino prestantissimo domino Cicho Ducali principali consiliario et secretario dignissimo maiori honorandissimo.

Poche altre aggiunte per la storia del Santuario, ed a complemento delle già esibite.

È dei 2 marzo 1471 l'ordine ducale a Gottardo Panigarola, guardarobiere, di dare « ad quelle tre heremite quale stano ad Sancta Maria dal Monte el panno beretino per uno mantello per caduna de loro et tre schiavene che gli dasemo per elimosina » (1).

Dei 16 settembre 1485 poi, è la liberazione fatta da Lucrezia Alciati al secolo, poi Suor Illuminata, alla madre e fratelli uterini Visconti per l'amministrazione della tutela, con la donazione di tutti li frutti che erano rimasti nelle loro mani (2). Di *Suor Illuminata* e delle pendenze d'interesse colla famiglia e col convento, abbiamo diffusamente ragionato nello scritto precedente (3). Non riprodurremo pertanto che il seguente nuovo documento:

Dux Mediolani etc. Mandando de presente madona Maria mogliere del qd.m Magnifico ms. Philippo Vesconte una sua fiola (4) al loco de S.ta Maria del Monte per farsi monicha, desideramo sia ben tractata et honorata in ogni loco, per lafinità havemo con lei. Per la qual cosa mandamo Ambrosio da Corte nostro sescalco generale in sua compagnia per honorarla et provederli de quelle cose farano bisogno. Commandamo per le presente nostre ad qualunchi consuli, communi, homini et subditi nostri che gli diano libero transito, prestandoli ogni favore et adiuto, che dicto Ambrosio gli rechiederà, così per honorarla como per altre cose.

Cassàni die 27 septembris 1485.

per Tristanum Calchum (5).
B. C.

(1) *Missive staccate* 1471. — Visconti e Sforza furono costanti benefattori del S. Monte, come s'è veduto per i precedenti documenti. Notiamo ora che i privilegi ducali 1412, ottobre 1419 e 1498, 11 ottobre, stanno nella classe *Diplomi* nell'Archivio di Stato milanese. La pergamena del 1412 è interessante anche perchè accenna a S. Elisabetta sopra Dongo ed a Mompiatto sopra Torno, dove furono anche le monache di Varese (Cfr. *De Vit*, Lago Maggiore III, 180).

(2) Diplomi: cartella XVII.

(3) Dalla Storia del S. Monte, pag. 17 e seg.

(4) Figlia di Maria Ghilini e del cav. Pietro Alciati. Rimasta orfana in età tenera, la madre sua passò a seconde nozze col Visconti.

(5) *Registro ducale* n. 59, fol. 148 tergo.

La novizia sarebbe stata accompagnata — così affermano gli storiografi — dal vescovo di Como, Branda da Pusterla, e da Gian Giacomo Trivulzio, il futuro maresciallo di Francia [1]. È ciò veramente esatto, letto il documento testè prodotto ?...

EMILIO MOTTA.

(1) Cfr. anche *Garovaglio* (A), Cantù e la casa degli Alciato, *Rivista Archeologica di Como*, fasc. 26, 1884, p. 26.

CENNI NECROLOGICI

Dott. AGOSTINO AMADEO

Il giorno 12 febbraio 1892 terminava, nel borgo di Cantù, la vita onoratissima il socio dott. Agostino Amadeo, di 77 anni, essendo nato in Como il 25 febbraio 1815. Dopo gli studi in patria, passò alla facoltà di leggi nell'Ateneo pavese come alunno del Collegio Ghislieri, dove ebbe a condiscepoli Cesare Correnti e Pietro Maestri, coi quali si legò di salda amicizia.

Finiti gli studi universitari, il dott. Amadeo si diede al Notariato, e cominciò ad esercitarlo pubblicamente nel 1842 alla residenza di Cantù, che non lasciò se non per risiedere a Como nel 1876. Durante il mezzo secolo di un ufficio tanto delicato, il dott. Amadeo non venne mai meno nella fiducia de' suoi numerosi clienti, compiendo, fino allo scrupolo, il proprio dovere d'uomo giusto e retto, e tale appunto è la fama che di lui suona.

Animato d'alti sentimenti patriotici, fu de' primi che nelle nostre giornate del 1848 prendesse parte al movimento insurrezionale, ed anzi, allo scoppiar di questo, fu uno degli ostaggi trattenuti da' tedeschi nella caserma di S. Francesco. Nell'aprile entrò nei cento Carabinieri della Guardia Civica di Como, che allora si andavano organizzando per opera di Filippo Caronti. Dalle memorie del quale, stampate dal chiarissimo sig. Cencio Poggi nel suo « Como 1848 » (Como, Longatti, 1889), e da altre memorie inedite, esistenti presso il nostro Museo Civico,

si può conoscere quanto per la patria operasse coll' armi il nostro Amadeo.

Nello stesso civico Museo, tra i cari ricordi del risorgimento nazionale, figura la carabina colla daga del dott. Amadeo, insieme con la bandiera navale veneziana, salvata dalle depredazioni austriache dal di lui fratello Gerolamo, come glorioso avanzo di quella eroica repubblica. Anche nei lampi patriotici del 1854 e 1856, per le sottoscrizioni a favore dei cento cannoni d'Alessandria e della medaglia coniata al Conte di Cavour, non poteva non farsi chiaro il nome del dott. Agostino Amadeo.

Il suo amor patrio non si manifestò soltanto come soldato volontario, ma anche come cittadino intelligente e pratico nelle pubbliche amministrazioni, perocchè egli fu tra i prescelti a rappresentare il 2° Mandamento di Como presso il Consiglio provinciale, occupando tale carica dal 1861 al 1868, nel quale periodo sostenne anche l' ufficio di Segretario per un quinquennio. Nella Giunta comunale di Cantù fu Assessore dal 1870 al 1875, e nel biennio 1885-86 sedette nel Consiglio del nostro Comune. Dal 1877 al 1879 fu membro del Consiglio Notarile, di cui tenne poi la presidenza negli anni successivi, sino al 1883.

Ebbe pure mansioni di più delicati riguardi, come quella di regolare il vistoso patrimonio dei Lucini, amministrato dalla Congregazione di Carità di Blevio. Nel suo borgo adottivo di Cantù fu sempre a capo dell' Amministrazione di quell' Ospedale, che mercè sua specialmente ebbe più degna e comoda sede nella casa Galimberti, da lui fatta acquistare a questo scopo, avendo contribuito egli stesso nella massima parte e forse nella totalità della somma d' acquisto, celata però questa sua grande generosità sotto il velo dell'anonimo. (Istromento 31 ottobre 1885, nei rogiti del notaio di Como cav. dott. Felice Camozzi); al maggior decoro del medesimo Ospedale egli pensava ancora, morendo, lasciandogli una rendita perpetua di L. 1,500.

Nella vita privata, come svago nelle molteplici cure de' suoi uffici, il dott. Amadeo si dava alle cose rurali, tentando proficui studi ed esperimenti agricoli, specie nell' apicoltura, in cui aveva finissimo accorgimento. Per queste sue speciali cognizioni fu delegato a rappresentare il Comune di Cantù presso il Comizio Agrario di Como, del quale fu Socio dal 1872 finchè visse.

Il dott. Amadeo accoppiava a tutti i suespressi titoli di benemerenza cittadina, anche l'altro di estimare giustamente e di raccogliere nella sua casa in Cantù quanti oggetti archeologici gli capitavano, dei quali abbellì poi il nostro Museo Civico. Citiamo soltanto, per tacere di molti, una bell'anfora vinaria e due graziose statuette in terra cotta, provenienti da Bengasi nella Tripolitania e raffiguranti una Venere e una Sacerdotessa, oggetti di molto valore.

Anche alla Biblioteca comunale toccò la prova dell'animo generoso del dott. Amadeo, che le fece dono, fino dal 1879, di oltre 1200 volumi, tra cui non mancano le rarità bibliografiche e molti libri utilissimi agli studiosi.

La fida compagna della sua vita, signora Isabella Pogliani, compì i desideri del compianto marito, mandando alla Biblioteca ed al Museo quanto restava di libri e di cimelî da lui destinati ad arricchire queste patrie istituzioni.

A mettere in giusto rilievo le eccellenti qualità e i grandi meriti del dott. Agostino Amadeo occorrerebbe una estesa biografia, trattata dalla penna di qualcuno de' suoi più famigliari, e l'abbiamo sperata e attesa invano finora. Noi stiamo paghi di consacrare alla cara memoria di lui questi poveri e tardi cenni.

F. F.

MARTINELLI Cav. Ing. TULLIO

Il compianto socio Tullio Martinelli nacque in Milano il 3 maggio 1829 da genitori benestanti; e, percorsi lodevolmente il Ginnasio ed il Liceo in Como, compì gli studi in Pavia presso quell'Università, conseguendovi la laurea d'ingegnere. Per qualche anno fece pratica di sua professione, ma poi l'abbandonò per dedicarsi in un col padre agli interessi di famiglia. All'epoca della ricostituzione del Comune dei Corpi Santi di Milano, il Martinelli venne eletto Consigliere comunale, e quindi Assessore; e in tale qualità diresse per molto tempo l'importante dicastero municipale delle acque e delle strade, carica oltremodo delicata, massime in allora

perchè si stava dal Comune rinnovando completamente la base edilizia.

Quando poi fu decisa l' unificazione dei Corpi Santi alla Città, il Martinelli venne confermato Consigliere e nominato membro della Commissione tecnica per la valutazione degli stabili. L'opera di lui, sempre assennata e competente, era apprezzatissima, e sapeva portare nella trattazione dei pubblici negozi la parola calma e convincente dell' uomo giusto ed onesto a tutta prova. Dove però il Martinelli doveva lasciare traccia viva ed imperitura della sua attività ed intelligenza, e delle doti nobilissime che ornavano l'animo eletto di lui, era in Mariano, paese del Comasco in cui soleva villeggiare ad intervalli, massime nell'estate e nell' autunno.

Nel 1871 venne eletto Sindaco di quel Comune, e vi tenne l'ufficio per 15 e più anni, meritandosi la riconoscenza e la stima generale. Il Comune di Mariano deve molto al compianto Martinelli, sia per l'opera veramente efficace da lui prestata quale Sindaco, come per la fondazione dell' Asilo d' infanzia, per il quale concorse col proprio in una somma ragguardevole, e lo dotò morendo di altre L. 2000. Fu sollecito della popolare istruzione, che volle indirizzata a concetti razionali, e patrocinò gli interessi locali col favorire la costruzione della ferrovia Milano-Erba, onde il Comune ne risentì notevoli vantaggi.

Il Mandamento di Cantù lo volle tra suoi i rappresentanti al Consesso della Provincia, carica che tenne degnamente fino alla morte.

E qui credo opportuno riferire le belle parole commemorative pronunciate dall'egregio signor comm. Speroni, Presidente del Consiglio provinciale di Como, nella seduta del 29 dicembre 1892, ed alle quali fecero eco di rimpianto tutti i colleghi:

« All'ultima riunione del Consiglio provinciale del 23 scorso settembre assisteva il collega ing. cav. Tullio Martinelli. Egli era già sofferente, ma nessuno avrebbe presentita la fine avvenuta pochi giorni dopo nella sua villa di Mariano.

« Il cav. Tullio Martinelli da più che 25 anni era altro dei rappresentanti del Mandamento di Cantù al Consiglio provinciale. Sindaco di Mariano, per molti anni vi rappresentava specialmente l'elemento avanzato: di carattere mite e caritatevole, si adoperò sempre a migliorare le condizioni dei con-

tadini e degli operai, e nel Consiglio provinciale sosteneva le stesse idee, ed il suo voto era sempre favorevole alle spese per soccorso agli asili, alle scuole ed a tutto quanto vi aveva attinenza di carattere sociale. Era modesto, disinteressato, benefico, e come di lui serberà grata e riconoscente memoria il suo paese di adozione, così i suoi colleghi ne rimpiangono la memoria ».

Il Governo aveva riconosciuti e premiati da tempo i meriti del Martinelli coll' onorarlo della Croce di Cavaliere: quantunque per quell' anima eletta e buona e aliena d' ogni ambizione fosse guiderdone supremo la soddisfazione intima di aver fatto qualche cosa di bene pel suo prossimo.

Gli splendidi funerali, che ebbero luogo in Mariano il 29 ottobre 1892, col concorso di tutti i comunisti e di molti amici e conoscenti giunti da Milano e da Como, sono una prova di quanto sia rimpianta la sua memoria.

La bontà del cuore e la squisita gentilezza del suo carattere lo resero carissimo a quanti lo conobbero.

A. Bertolini.

OSTINELLI Dott. COSTANTINO

Fra il nucleo degli studiosi delle cose patrie che primi idearono la istituzione della Società Storica Comense, va registrato il nome del compianto socio dott. Costantino Ostinelli. Egli nacque in Como il 24 aprile 1842 da Felice Ostinelli, il benemerito cittadino e tipografo morto il 7 giugno 1879, e da Marietta Cairoli, tuttora vivente.

Giovinetto, fu dal padre collocato nel Seminario di S. Abondio, che in allora era diretto dal buon Bolzani, e percorse lodevolmente il ginnasio ed i corsi di umanità e di filosofia, i quali rispondevano alle odierne classi liceali. Il carattere mite del nostro Costantino, e il sentimento religioso, che fu sempre gagliardo in lui anche in età maggiore, sembravano inclinarlo alla carriera del sacerdozio; ma nel 1865 risolse di portarsi a Pavia, presso quella Università, dove,

compiuti gli studi legali, sortì dottore in ambe le leggi. Dedicossi poi al notariato e coprì le residenze di Cassano d'Adda e di Fino Mornasco, lasciando ovunque grata memoria della gentilezza de' suoi modi, della rettitudine e premura con cui adempì al delicato ufficio.

Nell'anno 1866 prese parte alla campagna del Tirolo, e ritornato in famiglia, attese alla pratica e a perfezionarsi nello studio delle leggi, cooperando nel frattempo col genitore all'esercizio dello stabilimento tipografico librario. Verso il 1876 aprì studio di notaio in Como, pur mantenendo l'assegnatagli residenza legale, e si associò al nob. dott. Giov. Battista Bagliacca, del quale, il 1 ottobre 1877, condusse in isposa la sorella Fulvia. Morta costei, dopo soli due anni di matrimonio, il dott. Costantino passò a seconde nozze colla gentile signora Annetta Mezzi di Milano, da cui ebbe l'unico figlio, Peppino, il quale, appena decenne, era serbato colla madre al lutto crudele del 1° dicembre 1892.

L'amicizia di persone dotte e studiose che avvicinavano volontieri il dott. Ostinelli, valse a ridestare in lui una viva passione per gli studi patrî, e quando nell'anno 1877 si parlò a Como della istituzione della Società Storica, egli fu tra i primi fondatori, ed eletto alla carica di Vice-Segretario. Nel primo volume di questo *Periodico*, pubblicò poi un interessante lavoro, che descrive con abbastanza chiarezza un quadro ad olio, di proprietà Ostinelli, e che rappresenta la Piazza del Duomo di Como nell'epoca spagnuola. Il quadro è di autore incerto e di pregio artistico mediocre; però è prezioso per la storia cittadina (1).

Un'altra passione non meno geniale preoccupò per qualche anno il nostro buon Costantino: la raccolta di armi antiche e moderne; ma appena iniziata vi rinunciò, quando i doveri della famiglia lo chiamarono a nuove occupazioni, causate dalle brighe ereditarie dopo la morte del padre.

Negli ultimi anni ammalò; e dopo lunga cura medica, parve rimettersi in salute; quando la mattina del 1° dicembre 1892, si apprese improvvisamente la sua morte.

A. Bertolini.

---

(1) Facciamo voti che gli eredi del dott. Costantino Ostinelli abbiano a far dono di detto quadro al Museo di Como. Sarà un ricordo imperituro anche del compianto illustratore.

Sunto del Verbale
dell' Adunanza generale ordinaria 5 marzo 1893

Per invito diramato dalla Presidenza ai Soci con lettera 19 febbraio p. p., intervennero gli egregi signori:

Scalini senatore cav. uff. Gaetano, anche in rappresentanza del signor Rienti cav. ing. Filippo.

Ambrosoli dott. Solone, anche per Gavazzi cav. Giuseppe e Motta ing. Emilio.

Baragiola prof. direttore Emilio, con procura del signor Colò prof. Giuseppe.

Maspero dott. Giuseppe, con delegazione del nob. signor Besozzi dott. Paolo.

Fossati dott. Francesco, con procure del M. R. signor Alcaini prof. don Gio. Girolamo e della Municipalità di Bellinzona.

Daelli sac. dott. Luigi, anche per Maurelli sac. Pietro e Moia sac. Francesco.

Monti sac. dott. Santo.

Gianera canonico don Gio. Battista.

Il signor Presidente dott. Ambrosoli, dichiarando valida l'adunanza, a norma dell'art. 21 Statuto sociale, apre la seduta a ore 12 $^1/_2$.

Il Segretario dà lettura del verbale della precedente riunione sociale 21 febbraio 1892, che è approvato.

Il signor Presidente legge la sua

Relazione sull' andamento sociale:

« Nel dichiarare aperta la discussione, mi si conceda di premettere alla trattazione dell'ordine del giorno alcune brevi parole sull'andamento della Società nell'anno decorso dall'ultima Assemblea ordinaria.

« Innanzi tutto adempio al mesto ufficio di deplorare la perdita di due Soci: l'ing. cav. Tullio Martinelli ed il dott. Costantino Ostinelli, appartenente, quest' ultimo, alla esigua e benemerita schiera de' Soci fondatori, anzi uno dei tre Soci promotori.

« Per tal guisa, lo scarso numero dei componenti la nostra Società, il quale nell'anno precedente si era accresciuto in modo consolante, per queste dolorose perdite incominciò di nuovo ad assottigliarsi; è quindi sempre più necessario ed urgente che i Soci procurino di guadagnare nuovi aderenti al sodalizio, ed il Consiglio direttivo si permette di rivolger loro una calda preghiera perchè non trascurino di esercitare un'attiva propaganda a favore della Società e del suo incremento.

« Per ciò che riguarda le pubblicazioni sociali, uscì anzitutto il fascicolo doppio 33-34 del PERIODICO, con cui si apre il volume nono; questo fascicolo comprende, come i signori Soci avranno visto, la continuazione delle importanti *Lettere ducali viscontee,* edite per cura del valente nostro Socio Ing. EMILIO MOTTA, oggi Bibliotecario della Trivulziana; nonchè l'interessante articolo del nostro solerte Segretario Dott. FOSSATI: *Il Museo Gioviano e il ritratto di Cristoforo Colombo* (con accurata riproduzione fotomeccanica). Di questo articolo, e per il merito intrinseco e per il suo carattere di attualità, si fece anche un largo numero di estratti, ai quali si procurò di dare la maggior diffusione possibile, inviandoli in dono ai principali istituti storici ed artistici e ai più eminenti scrittori di cose colombiane in Europa e nelle Americhe.

« Un altro fascicolo, il 35°, è in formazione, anzi oramai quasi completamente composto, e conterrà: la *Cronologia compendiata di documenti del Contado di Bormio,* per cura del Prof. COLÒ; — la continuazione del *Codice diplomatico della Rezia,* pel Dott. FOSSATI; — un *Elenco dei titolati dello Stato di Milano nel 1665,* del Nob. Dott. BESOZZI; — un *Documento per la Beata Caterina da Pallanza,* dell' Ing. EMILIO MOTTA, e gli appunti di *Bibliografia comense* pel 1891-92.

« Uscirono pure le due prime dispense della desideratissima pubblicazione che si attendeva dalla erudita penna del nostro infaticabile Vice-Presidente Don SANTO MONTI, vale a dire la edizione degli *Atti della Visita pastorale diocesana del Vescovo Ninguarda,*

atti che formeranno il volume II della RACCOLTA STORICA sociale. I signori Soci avranno avuto campo di apprezzare lo zelo e l'intelligente amore con cui Don Santo Monti ha corredato il testo di note preziose sotto il riguardo storico ed artistico.

« La Società avrebbe desiderato di prender parte al Congresso Storico tenutosi a Genova, per il quale aveva ricevuto cortese invito dal Comitato promotore; sgraziatamente, per malattia e per altri ostacoli sopravvenuti ai Soci che dovevano rappresentare il sodalizio, questi, non senza vivo rammarico, dovettero rinunciarvi.

« Invece, alle feste di Padova pel Centenario Galileiano, la Società fu rappresentata, e lo fu egregiamente, nella persona del chiaro nostro concittadino Dott. Aristide Baragiola, docente in quella Università.

« Il Governo italiano, all'intento di giovare alla cultura dei nostri connazionali residenti in Alessandria d'Egitto, rivolse un appello a tutte le Società scientifiche del Regno, perchè inviassero in dono, per suo tramite, a quella Biblioteca italiana un esemplare delle loro pubblicazioni. Il Consiglio direttivo ha ritenuto di interpretare i sensi della Società, assecondando premurosamente la iniziativa del Governo.

« Fra gli oggetti da trattare nella odierna seduta, si vedrà indicato al n. 2: *Ammissione di Soci*. Questo oggetto si riferisce ad un caso particolare, sul quale mi affretto a fornire un doveroso schiarimento all'adunanza.

« A tenore dello Statuto sociale, nessuno potrebbe essere ammesso a far parte della Società se non per deliberazione dell'Assemblea; ma, lo scorso anno, è accaduto che, pochissimi giorni dopo l'Assemblea generale ordinaria del 21 febbraio, si presentasse chiedendo l'ammissione un distinto cultore degli studî, al quale la Società avrebbe fatto certamente la più lieta accoglienza.

« Il Consiglio direttivo, considerato che ben di rado la nostra Società si raduna in Assemblea straordinaria; considerato che il tenere quindi sospesa la nomina sino all'Assemblea ordinaria, ossia per un intero anno, sarebbe stato quasi un recare ingiuria al chiaro letterato, credette, in via eccezionale, di poter comprendere il nome del richiedente nell'Elenco dei Soci, tanto più che questo si stava appunto allora redigendo per corredarne la edizione dello Statuto modificato.

« Per tale infrazione alla lettera dello Statuto sociale, il Consiglio direttivo non può che chiedervi oggi la sanatoria, intendendosi che il caso odierno non debba costituire in nessun modo un precedente per l'avvenire ».

In seguito all'approvazione della surriferita Relazione presidenziale, si considera come accettata alla unanimità l'ammissione a socio del ch. signor cav. prof. dott. don Giuseppe Gorio di Perledo.

Il Segretario espone i risultati del Bilancio consuntivo dell'anno 1892, da cui emerge che la partita attività ammonta a L. 2925. 25 per canoni sociali, per interessi dei titoli di credito, per ricavo di vendita di alcuni volumi delle *Antichità di Bormio* dell'Alberti, e residuo in cassa dell'annata precedente; che per contro la partita del passivo ammonta a L. 1266. 71 per la stampa del PERIODICO e della RACCOLTA STORICA, per impressioni del ritratto di Cristoforo Colombo, per spese postali e di cancelleria, per gratificazioni e spese diverse, e per l'acquisto di L. 5 rendita italiana; che quindi la differenza attiva è di L. 1658. 54. Avverte che ciascuna spesa è giustificata dal relativo conto liquidato e saldato, e che detto Bilancio fu controllato e firmato dai tre Censori, e controfirmato dal Consiglio direttivo.

Aperta la discussione su tale Bilancio, e non essendovi alcuna osservazione in contrario, è posto ai voti ed approvato alla unanimità, astenendosi dal votare il Consiglio direttivo.

Lo stesso Segretario dà partecipazione del Bilancio preventivo 1893, che offre una entrata di L. 3540. 62, nella quale cifra viene incluso tanto il sussidio governativo del 1892 che quello del 1893, nella complessiva somma di L. 900, ed una uscita presunta di L. 2580, per cui l'avanzo, pure presunto, è di L. 960. 62.

Aperta in proposito la discussione, e nessuno prendendo la parola, detto Bilancio è posto ai voti ed unanimemente approvato, astenendosi il Consiglio come sopra.

Dopo ciò il Segretario presenta all'adunanza i doni pervenuti alla Società, e sono quegli stessi di cui si dà l'elenco in fine del presente fascicolo.

Esaurita la trattazione dell'ordine del giorno, il Presidente scioglie l'adunanza a ore 2 pomeridiane.

BIBLIOGRAFIA COMENSE

1891

(Supplemento)

BIRAGHI sac. GIUSEPPE. Lezioni di religione pei corsi elementari superiori e complementari; 2ª edizione corretta. — Como, 1891, R. Longatti. In 16, pp. 112.

BOLLA ERMENEGILDO. Un nuovo codice inesplorato della Anabasi d'Arriano. — Estratto dalla *Rivista di Filologia e d'Istruzione classica*. Anno XIX (1891), fasc. 7-9. — Torino, Ermanno Loescher. In 8, pp. 20.

CANTÙ CESARE. Et in Arcadia ego. In *Secondo Centenario d'Arcadia*. Vol. I. — Roma, 1891, tip. della Pace di Filippo Cuggiani.

COLÒ GIUSEPPE. Per la storia. Una lettera inedita a Napoleone Bonaparte del cittadino bolognese Comi Francesco. — In *Eco della Provincia di Sondrio*. Appendici 9 e 15 aprile 1891.

— Uno sguardo storico retrospettivo a proposito di due poesie inedite del Bardea. — In *Eco della Provincia di Sondrio*. Appendice 30 aprile 1891.

DENTI V. Il filone di Berthierite nella Val Cresta in comune di Viconago, provincia di Como. — In *Giornale di mineralogia, cristallografia e petrografia*. Vol. II, n. 3, Milano, 1891.

— La regione metallifera e le miniere del circondario di Varese. — In *L'Industria*. Vol. II, n. 13-18, 21-22. Milano, 1891.

GEMELLI dott. GIOVANNI. Il ristauro dell'oratorio dei SS. Nazzaro e Celso in Garbagnate Monastero. — In *Corriere della Domenica*, n. 47. Como, 1891, Cavalleri e Bazzi.

IECKLIN FRITZ. Katalog der Alterthums-Sammlung im Rätischen Museum zu Chur. — Chur, 1891, Gengel. (Oggetti dell'età del bronzo e del ferro provenienti dalla Mesolcina, Davesco, Mendrisio e Sesto Calende).

NOVÀK R. Zu Plinius dem Füngeren. — In *Zeitschrift für oesterreische Gymnasien*. Anno 42°, fasc. 12. — Vienna (1891 ?). (V. *Arch. stor. lomb.* 1892, fasc. 2, pag. 480).

PRATO STANISLAO. Le dodici parole della verità. Novellina-Cantilena popolare considerata nelle varie redazioni italiane e straniere. Saggio critico. — In *Archivio per lo studio delle tradizioni popolari*. Vol. X, fasc. 3-4, luglio-dicembre 1891. Palermo, Carlo Clausen editore. (Vi sono comprese: *Un miracol*, novellina popolare chiavennasca; *El pover pescator e 'l diavoll*, novella popolare tiranese; *I sedas veritàa*, cantilena popolare comasca).

Pro-Varese. Numero unico. — Varese, 15 e 16 agosto 1991, Macchi e Brusa. In fol. — Contiene: Tre maestri centenari (G. B. NAPPI). — Toni e la Regina (F. BUSSI). — Na Mortina (LO STESSO). — Istantanee (IL FOTOGRAFO). — L'ultimo codino a Varese (L. BORRI). — Ragg de Sòo (SPERI). — Poesia primitiva (GHICCO). — Pettegolada (TRI KOKUMMER).

Ricordo (Pio) di Aquilino Pellegrini. — Lecco, 1891, Corti. In 4, pp. 6.

ROVELLI VINCENZO. Proposta di alcune varianti al nostro Regolamento provvisorio d'esercizi per la fanteria (11 ottobre 1889). — Chieti, 1891, Giustino Ricci.

SERAFINO (Padre) DA MONZA. Un saluto ed un ricordo al popolo di Chiavenna. — Chiavenna, 1891, Massimo Gaj. In 16, pp. 16.

SOMIGLIANA dott. CARLO. Formole generali per la rappresentazione di un campo di forza per mezzo di forze elastiche. Nota estratta dai *Rendiconti del R. Istituto Lombardo*, Serie II, vol. XXIII, fasc. XX. — Milano, 1891, Rebeschini e C. In 8, pp. 12.

Statuto della Società varesina per le corse di cavalli, riconosciuta dal Iockey Club Italiano. — Varese, 1891, Maj e Malnati. In 16, pp. 12.

STADLER H. Die Quellen des Pliniüs im 19 Buche der *Naturalis Historia*. In *Programma del Ginnasio di Neuburg sul D.* In 4, pp. 101.

STEK R. Plinius im Neuen Testament. In *Iahrbücher für Protestantische Theologie*. Anno XVII, fasc. IV, 1891.

STOCKER AUGUSTUS. Ueber Iohannes de Cermenate. Ein Beitrag zur Kritik einer Quelle für die Geschichte Heinrich's VII und Italiens in 14 Iahrhundert. (Intorno a Giovanni da Cermenate. Contributo alla critica di una fonte per la storia di Enrico IV e dell' Italia nel secolo XIV). — Heidelberg, 1891, n 8, pp. 51.

WELZHOFER KARL. Beda 's Citate aus der *Naturalis Historia* des Plinius. — In *Abhandlungen zur classischen Alterthums Wissenschaft. Wilhelm von Christ zum 60 Geburtstag dargebracht.* — München, 1891, Beck.

WINNEFELD H. Tusci und Laurentium des jüngeren Plinius. Mit Plänen in Text. — In *Iahrbuch des Kaiserl. deutschen archäologischen Institutes* di Berlino. Vol. VI, fasc. 2 (1891 ?).

1892

ADAMOLI GIULIO. Da San Martino a Mentana. Ricordi di un volontario. Seconda edizione. — Milano, 1892, Fratelli Treves. In 8, pp. 422.

AGNOLETTI EUGENIO. Diario amministrativo per l'anno 1892. — Como, F. Ostinelli di C. A. In 4, pp. 35.

ALCIATUS ANDREAS. De templo divi Eustorgi, tribus Magis, divo Petro martyre, porta Ticinensi, divi Laurentii templo et aliis scitu dignis. — In *Analecta Bollandiana*. vol. XI, fasc. II. *Catalogus Codicum Hagiographicorum latinorum Bibliothecæ Ambrosianæ Mediolanensis*, pp. 207-211. — Bruxelles, 1892.

Almanacco-Manuale della Provincia di Como pel 1892. Anno LV. — Como, F. Ostinelli di C. A. In 16, pp. 1-280, 1-208.

Alpe (L') Retica. Giornale. Anno XVI. — Chiavenna, 1892, Massimo Gai.

AMBROSOLI dott. SOLONE. Breve relazione di un viaggio ad Atene e Costantinopoli. — Milano, 1892, Lombardi. In 8, pp. 16.

— Di un gran bronzo inedito del Nômo Tanite. — Estratto dalla *Rivista Italiana di Numismatica*. Anno V, fasc. IV, 1892. — Milano, L. F. Cogliati. In 8, pp. 6.

Araldo (L'). Giornale politico quotidiano. Anno XII, 1892. — Como, tip. dell' « Araldo ».

ARRIGOZZO (Cencio Poggi). Le Monache di S. Carlo. Cenni storici. — Como, 1892, tip. dell' « Araldo ». (Estratto dal giornale *L'Araldo*, n. 3481-85, 18-24 maggio 1892). In 16, pp. 27.

— Il vecchio macello. (Curiosità comasche). In *La Provincia di Como*, giornale del mattino. — Como, tip. Cooperativa, 9, 11, 15 maggio 1892, n. 43, 45, 49.

— Alghe. — Como, 1892, R. Longatti. In 16, pp. XV-158.

Atti del Consiglio provinciale di Como anno 1891. — Como, 1892, F. Ostinelli di C. A. In 4, pp. XVI-522, con prospetto.

Atti del Consiglio provinciale di Sondrio. — Sondrio, 1892, Emilio Quadrio.

Avvisatore (L') teatrale, pubblicazione umoristica. Esce per annunziare la serata dell'Attore Brillante Ernesto Treves. Anno 1892. — Como, 29 novembre. Numero unico. — F. Ostinelli di C. A. In fol., pp. 4.

Banca di Varese di depositi e conti correnti (Società anonima). Assemblea generale degli Azionisti tenuta in Varese il 15 aprile 1892. — Varese, Macchi e Brusa. In 8, pp. 25, con prospetto.

BAZZANI dott. ALBINO. Fiabe. — Como, 1892, R. Longatti. In 16, pp. 107.

BERCHEM (van) VICTOR. Iean De la Tour Chatillon. In *Mémoires et documents de la Société d'histoire de la Suisse romande*, II serie, tom. IV, livr. I. — Lausanne, 1892. (Il De la Tour fu Vicario di Como nel 1311).

BERNASCONI sac. BALDASSARE. Il cardinale Velzi. Cenni biografici. — Como, 1892, Cavalleri e Bazzi. In 8, pp. 20.

BERTOLINI ANTONIO. Francesco Peluso. Cenni biografici, col ritratto e l'elenco delle opere pubblicate. — In *Almanacco-Manuale della Provincia di Como* pel 1892.

BILLIA L. M. Il dono natalizio di Cesare Cantù. — In *Il nuovo risorgimento*, fasc. IX. — Torino, marzo 1892.

BOLLETTINO dott. LUCIO. Un caso di scarlattina anomala. — Lecco, 1892, Giuseppe Corti. In 8, pp. 14.

Bollettino del Comizio Agrario di Como. Anno XXI, 1892. — Como, Bellasi e Bazzoro. (Pubblicazione mensile). In 8, pp. 200.

Bollettino degli Atti della Camera di Commercio e d'Arti di Como. Anno III, 1892. — Como, tip. C. Franchi di A. Visnara. (Pubblicazione mensile). In 4, pp. 96.

Bollettino Storico della Svizzera italiana, diretto da Emilio Motta. Anno XIV, 1892. — Bellinzona, eredi Carlo Colombi.

BORASCHI GILRERTO. Garibaldi che passa. Parole dette il 22 maggio 1892, inaugurandosi a Colico, per cura della Società operaia, una lapide in ricordo del giugno 1859. — Sondrio, E. Quadrio. In 16, pp. 30.

BRAMBILLA ETTORE. Studi letterari: Sugli « Eroici furori » di Giordano Bruno — Sulla versificazione italiana — Le poesie di Nicolò Tommaseo. — Milano, 1892, libreria editrice Galli di C. Chiesa e F. Guindani, tip. degli Operai (Società Cooperativa). In 16, pp. 152.

BRESSLAU H. Zu dem angeblichen Freiheitsbrief Kaiser Heinrichs II für die Leute von Bergell. (Del presunto privilegio dell'imperatore Enrico II a favore degli uomini di Val Bregaglia). In *Anzeiger für schweizerische Geschichte*, n. I, 1892.

BUSSI F. Brianza. I nostar viran! Bozzetti in vernacolo bosino. — Milano, 1892, Verri. In 16, pp. 138.

BUZZI prof. OMOBONO. La preparazione dei maestri in Valtellina ed una questione che la riguarda. — Sondrio, 1892, Emilio Quadrio.

Camera di Commercio ed Arti di Varese. La istruzione professionale nel circondario di Varese: anno 1891-92. — Varese, 1892, Maj e Malnati. In 8, pp. 78.

Campo dei fiori. Foglio politico-amministrativo di Varese e circondario. Anno II, 1892. — Varese, Maj e Malnati. (Si pubblica la domenica).

CANTALUPI PIETRO. La guerra civile sillana in Italia. Studio delle fonti. — Como, 1892, tip. dell'« Araldo ». In 8, pp. 44.

CASSERA sac. SEBASTIANO. Discorso recitato il 6 dicembre 1891, nella benedizione del nuovo Camposanto di Casnedo e Stimianico. — Como, 1892, Cavalleri e Bazzi. In 8, pp. 14.

Cataloghi per cura della Commissione ordiratrice del Civico Museo di Como. — N. 2°. Raccolta Preromana e Romana. — Como, 1892, R. Longatti. — In 8, pp. 87.

CATTERINA dott. EMILIO. Antropologia antica e moderna della Provincia di Como. — Como, 1892, R. Longatti. In 8, pp. 44.

Cenni sopra S. Gerardo e la sua chiesa in Monza. — Codogno, 1892, tip. Cairo. — In 24, pp. 16 fig. (S. Gerardo fu oriundo di Olgiate Comasco).

CERMENATI ULISSE. Ingiusto. Scene della vita, 3ª ediz. — Sondrio, 1892, Emilio Quadrio. In 16, pp. 87.

— Otello moderno. Scherzo comico in un atto. — Id., ibid. In 16, pp. 32.

CICARDI dott. TEMISTOCLE. La cura chirurgica degli essudati pleurici nella pratica rurale. Estratto dalla *Gazzetta Medico-Lombarda*. — Milano, 1892, Rechiedei e C. editori, tip. Capriolo e Massimino. In 8, pp. 20.

— Lo strabismo. Estratto dalla *Enciclopedia Medica Italiana*. — Milano, 1892, casa edit. Dott. Francesco Vallardi. In 4, pp. 26 a due colonne, con figure.

CIPOLLA prof. ANTONIO. Commemorazione del combattimento di S. Fermo fatta agli alunni delle Scuole secondarie di Como e del R. Liceo-Ginnasio di Lodi. — Como, 1892, tip. Cooperativa Comense. In 8, pp. 12.

Circolo Filodrammatico Comense. II anniversario 1892. Numero unico. — Como, F. Ostinelli di C. A. — Contiene: VESPA: Alle gentili attrici del Circolo Filodrammatico Comense, versi. — FOSSATI dott. FRANCESCO: Filodrammatica. — SCOLARI ANGELO: Ricorda! versi. — ELLE EFFE (Lino Ferriani): Il giurato nella commedia e nella vita. — SEVESO LUIGI: Sul ventaglio d'una giovinetta, sonetto. — MASSUERO LUIGI: Le rappresentazioni in collegio. — MANZINI ERMINIO: Dolce ne la memoria... versi. NOSEDA ANGELO: La tempesta in un cuore. — TENCHINI BICE: A un poeta ignoto, versi. — DE FIORIS P.: Poveri fiori. — LANDI: In giro per Como. — ARRIGOZZO (Cencio Poggi): Giuditta Pasta al Filodrammatico. — PARDO ARTURO: Al mio bambino, tre sonetti. — AVOGADRO ACHILLE: Ludendo discitur. — CONSUELO: Ora di gioia, versi. — CLOTILDE: La vestaglia della « Figlia unica ». — SEVESO ALESSANDRO: Bacio eterno, sonetto. — NANI G. E.: Per l'arte. — HENRIQUEZ (avv. Enrico Cattaneo): Bocciuoli, versi. — X (Dott. F. FOSSATI): Ridicula. — La festa nel convento, incisione litografica di Pietro Raimondi.

Como sacro, ossia stato del clero e delle parrocchie della città e diocesi di Como. — Como, 1892, Cavalleri e Bazzi. In 18, pp. VII-103. (Vi è l'elenco di tutti i vescovi e il ritratto del vescovo attuale mons. Andrea Ferrari).

Contadino (Il) Valtellinese. Giornale settimanale. Anno V, 1892. — Chiavenna, Aroldi e Barini.

CONTINI PASQUALE. Nella fausta occasione delle auspicate nozze della nobile signorina Donna Cate dei Conti Sottocasa coll'egregio Cavaliere D.r Giuliano Saccani, i bambini dell'Asilo Luigi Ponti in Vimercate dedicano. (Quartine). — Vimercate, 1892, 7 aprile, Stucchi. (Foglietto volante).

Corriere della Domenica. Lettere, scienze, arti. Anno III, 1892. — Como, Cavalleri e Bazzi. (Cessò di stamparsi a Como col n. 13, 27 marzo 1892; dal n. 14 in avanti si stampò a Milano).

Corriere (Il) del Verbano. Anno XIV, 1892. — Luino, Direzione del giornale. Intra, tip. Intrese. (Si pubblica ogni mercoledì).

Corti dott. Benedetto. Ricerche micropaleontologiche sulle argille del deposito lacustro-glaciale del lago di Pescarenico. Estratto dal *Bollettino scientifico* n. 3-4. Anno 1891. — Pavia, 1892, Succ. Bizzoni. In 8, pp. 4.

— Sulle diatomee del lago del Palù in Valle Malenco. Estratto come sopra. — Ibid., id. In 8, pp. 8.

— Sulle diatomee del lago di Poschiavo. Estratto come sopra. — Ibid., id. In 8, pp. 11.

— Sulle torbe glaciali del Ticino e dell' Olona. Ricerche micropaleontologiche. Estratto dal suddetto Bollettino, anno 1882. — Ibid., id. In 8, pp. 18.

— Sulle diatomee del lago di Varese. Nota stesa con la collaborazione del dott. Angelo Fiorentini. Cenni oroidografici e geologici sul lago di Varese. — Ibid., id., 1892. In 8, pag. 11.

— Sui fossili della Majolica di Campora. Estratto dai *Rendiconti* del R. Istituto Lombardo, serie II, vol. XXV, fasc. VI. — Milano, 1892, tip. Bernardoni di C. Rebeschini e C. In 8, pp. 8.

— Sulla marna di Pianico. Osservazioni geologiche e micropaleontologiche. Estratto dai detti *Rendiconti*, fasc. XII. — Ibid., id. In 8, pp. 20.

— Ricerche micropaleontologiche sulle argille del deposito lacustro-glaciale del lago di Pescarenico. Estratto dal *Bollettino della Società geologica italiana*, vol. X, fasc. 4. — Roma, 1892, tip. della R. Accademia dei Lincei. In 8, pp. 28, con una tavola.

— Il terreno quaternario di Valle d' Intelvi. Osservazioni geologiche. Estratto dal *Corriere della Domenica*. — Como, 1892 (agosto), Cavalleri e Bazzi. In 8, pp. 14.

— Foraminiferi e diatomee fossili del pliocene di Castenedolo. Estratto dai *Rendiconti del R. Istitulo Lombardo*. Serie II, vol. XXV, fasc. XV-XVI. — Milano, 1892, tip. Bernardoni di C. Rebeschini e C. In 8, pp. 22, con una tavola.

— I terrazzi dell' Olona. Estratto dal *Corriere della Domenica*. — Como, 1892 (agosto), Cavalleri e Bazzi. In 8, pp. 14.

— Foraminiferi e radiolari fossili delle sabbie gialle plioceniche della collina tra Spicchio e Limite sulla sponda destra dell'Arno. Nota paleontologica. Estratto dal *Bollettino scientifico*, n. 2 e 3. Anno 1892. — Pavia, Succ. Bizzoni. In 8, pp. 12, con una tavola.

— La Marmitta dei Giganti nella Valle della Cosia in Comune di Camnago Volta. In appendice al giornale *L'Ordine*, 20 dicembre 1892, n. 289. — Como, Cavalleri e Bazzi.

Crollalanza G. B. (Necrologia di). In *Giornale Araldico-Genealogico-Diplomatico* di Pisa, XIX anno, fasc. 3-4, marzo-aprile 1892. (Coll'elenco delle pubblicazioni fatte dal Crollalanza).

Cronaca (La) Bizantina. Esce il 1° e il 15 d'ogni mese, con un po' di tutto. — Como, 1892, R. Longatti. (È l'organo *réclame* della *Garantie Foncière* di Costantinopoli; il numero di saggio è del 1° giugno; altro numero, il secondo, uscì il 15 stesso mese, poi il numero terzo il 1° settembre, indi più nulla).

Cronaca (La) di Lecco e circondario. Pubblica gli Atti della Camera di Commercio ed Arti. Anno II, 1892. — Lecco, A. Rota.

Cronaca Prealpina. Gazzetta dei tre laghi. Anno V, 1892. — Varese, Macchi e Brusa.

CROSTA CLINUS. Theologia dogmatica in usum scholarum ad quadriennium accommodata. Vol. I. Theologia generalis complectens. — Comi, 1893 (1892), R. Longatti. In 8, pp. 490, con un prospetto.

DAL MONTE GIOVANNI. Il dramma nostro. — Milano, 1893 (1892), Kantorovicz editore; Como, R. Longatti. In 16, pp. 250.

Diavolo (Il) a Lecco, ovverosia il terribile combattimento fra il Diavolo e gli Angioli, i Troni e le Dominazioni di Lecco, ecc. — Lecco, 8 settembre 1892. Rota. In fol. Contiene: Come andò la faccenda — Tipo e tipi.

Discorso agli operai fatto il 1° maggio 1892 nella chiesa parrocchiale di Tirano per la festa di S. Vincenzo patrono della Società operaia cattolica. — Tirano, Giovanni Bonazzi. In 8, pp. 10.

Disegnatore (Il) della Ricamatrice. Guida al ricamo, con disegni campionati. Periodico artistico-letterario-didattico. Anno XIII, 1892. Esce in Milano il 1° ed il 16 d'ogni mese. — Como, Romeo Longatti.

Disegnatore (Il moderno). Periodico quindicinale letterario-artistico-didattico, illustrato da grandi tavole per ricami in bianco e colorati, col figurino della moda. Carolina Goles direttrice. Anno III, 1892. Esce in Milano il 5 e il 20 d'ogni mese. — Como, F. Ostinelli di C. A.

DROCHON GIO. EMMANUELE. Un Cavaliere Apostolo. Celestino Goffredo Chicard Missionario del Yun-Nan. Traduzione dal francese per il sac. Pietro Catelli. 1ª edizione italiana illustrata. — Como, 1892, Cavalleri e Bazzi. In 8, pp. 502.

Eco (L') della Provincia di Sondrio. Anno XXI, 1892. — Grossotto, tip. del Giornale. (Giornale politico).

Educatore (L') della Svizzera italiana. Pubblicazione della Società degli Amici dell'educazione del popolo e d'utilità pubblica. Anno XXXIV, 1892. — Bellinzona, Eredi Carlo Colombi.

FARINELLI dott. ARTURO (di Intra). Die Beziehungen Zwischen Spanien und Deutschland in der Litteratur der beiden Länder. — Berlin, 1892, Druck von A. Haack. In 8, pp. (1-8) 1-73 (I parte).

— Spanien und die spanische Litteratur im Lichte der deutsehen Kritik und Poesie. — Ibid., id. In 8, pp. 75-128 (II parte).

FERRARI mons. ANDREA, Vescovo di Como. Lettera circolare alla Diocesi di Como. — Enciclica del S. Padre al popolo italiano. — Como, 1892, Cavalleri e Bazzi. In 8, pp. 32.

FERRARI VITTORIO. I mórti illustri del 1891. In *Natura ed arte,* n. 5, febbraio 1892. (Vi è la biografia di Antonio Stoppani).

FERRETTI ing. ALESSANDRO. La funicolare Como-Brunate, progetto di massima. — Piacenza, 1892, Marchesotti e Porta. In 8, pp. 13, con tavola.

FERRIANI LINO e FERRIANI-NERI NINIE. Nozze Parenti-Winderling. — Como, 1892, libr. Omarini e Colombo. Foglietto in pergamena.

FERRIANI avv. LINO, Procuratore del Re. Relazione statistica dei lavori compiuti nel circondario del Tribunale civile e penale di Como nell'anno 1891. — Como, 1892, Omarini e Colombo. In 8, pp. 39.

Foglio periodico della Prefettura di Como e Supplemento per gli Annunzi legali della Provincia. — Como, 1892, F. Ostinelli di C. A.

Foglio periodico della Prefettura di Sondrio e Foglio Annunzi legali della Provincia. — Sondrio, 1892, E. Quadrio.

FONTANA ALFREDO, Procuratore del Re. Relazione statistica dei lavori compiuti nel circondario del Tribunale civile e penale di Lecco nell'anno 1891. — Lecco, 1892, tip. del Commercio dei fratelli Grassi. In 8, pp. 25.

FOSSATI dott. FRANCESCO. Les reliques et la famille de Bayard. In *L'Intermédiaire des chercheurs et curieux*. III serie, 1° année, n. 2, col. 58-59. Lucien Faucon, directeur, Paris. (Riguarda il soggiorno fatto in Como dal celebrato cavalier Bajardo).

— Manoscritti della Biblioteca comunale di Como. In *Inventari dei manoscritti delle Biblioteche d'Italia del prof. G. Mazzatinti*. Anno II, fasc. III, a pp. 103-111. — Forlì, 1892, Luigi Bordandini.

— Il Confalone del Duomo (di Como). Nel giornale *L'Ordine*, n. 143, 25 giugno 1892. — Como, Cavalleri e Bazzi. (A proposito del restauro fatto a detto Confalone).

— Il Museo Gioviano e il Ritratto di Cristoforo Colombo. — Como, 1892, F. Ostinelli di C. A. In 8, pp. 38, con ritratto. (Estratto dal vol. IX, fasc. 33-34, del *Periodico* della Società Storica Comense).

— Una lettera inedita di Alessandro Volta. — Como, 1892, F. Ostinelli di C. A. In 8, pp. 10. (Edizione di 50 esemplari fuori commercio, pel primo decennale delle nozze Ambrosoli-Sievers).

GAMBARA dott. prof. GIOVANNI. Recensione degli *Annali dell'Ufficio centrale di Meteorologia della Repubblica Argentina*, diretto dal signor Gualtiero Davis. Vol. VIII. — In *La Rassegna Nazionale*. Anno XIV, vol. LXVI, fasc. 258, 1° agosto 1892, Firenze. In 8, da pag. 612 a 616.

GANNA G. Guida di Varese e circondario. — Varese, 1892, Maj e Malnati. In 16, pp. 118, con 8 tavole.

GAROVAGLIO dott. ALFONSO. Le pitture della chiesa degli Angeli in Lugano. In *La Perseveranza* di Milano, 11 aprile 1892.

GATTI avv. GIUSEPPE. Della vita e delle opere di Francesco Peluso. — Como, 1892, F. Ostinelli di C. A. In 8, pp. 15, col ritratto e l'elenco delle principali opere pubblicate dal Peluso.

GAUTIER AD. Iean Baptiste de Crollalanza. In *Archives héraldiques suisses*, n. 4, 1892.

GEMELLI nob. dott. GIOVANNI. Como Romana. Conferenza tenuta alla Società degli Impiegati civili. In *L'Ordine*, giornale della Provincia e Diocesi di Como. Otto Appendici ai n. 90-97, 21-29 aprile 1892.

GERONIMI can. EUGENIO. Sull' importanza del Catechismo. Discorso recitato agli alunni del Seminario Teologico di Como all'Accademia di chiusura dell'anno scolastica 1891-92. — Como, 1892, Cavalleri e Bazzi. In 8, pp. 19.

GHISLANZONI ANTONIO. A Giovannina Lucca. Versi. — Lecco, 1892, A. Rota. In 8, pp. 9.

GIOVIO GIAMBATTISTA. Romania. Carme. — Milano, 1892, tip. degli Operai. In 16, pp. 48. (Stampate soltanto le dispari. Edizione fuori commercio).

GRAF dott. I. H. Gèodesie et cartes de la Suisse, des regions et cantons. In *Bibliographie Nationale Suisse*. Fasc. II. — Berne, 1892, Wyss éditeur. (Interessa la cartografia delle Alpi, del comasco e della Valtellina).

GRASSI prof. B. e ROVELLI dott. G. Ricerche embriologiche sui cestoidi. Memoria estratta dagli *Atti dell'Accademia Gioenia di Scienze Naturali*. Vol. IV, serie 4ª. — Catania, 1892, Galàtola. In 4, pp. 109, con quattro tavole.

GRASSO EDOARDO. Nuovo Dizionario dei Comuni del Regno d' Italia. Prima edizione, colla nuova giurisdizione delle Preture. — Como, 1892, F. Ostinelli di C. A. In 4, pp. 8-183.

GREPPI nob. EMANUELE. I decurionati nelle città provinciali dell'antico Stato di Milano. In *Bollettino della Consulta araldica*, n. 2, maggio 1892. (È compresa la città di Como).

Grillo (Il). Giornaletto umoristico. Anno II. — Como, 1892, R. Longatti.

GUAITA cav. dott. RAIMONDO. Malattie e morte dei nostri bambini rispetto alla preservazione delle generazioni future. — Uno sguardo alla igiene e alla mortalità infantile. Pregiudizi ed errori nel governo dei bambini. Come meglio salvaguardarne la salute ed il benessere. — Conferenza tenuta al Circolo Filologico milanese il 31 gennaio 1892. — Milano, 1892, Luigi Macchi. In 8, pp. 42.

— Rendiconto statistico sessennale sull' andamento dell' Ospedale del S. M. Ordine di Malta per fanciullli in Milano. Note pratiche di Pediatria. Estratto dall'*Archivio Italiano di Pediatria*. Anno X, fasc. 3° e 4°, 1892. — Napoli, stab. tip. dell' Unione. In 8, pp. 29.

— Dieci conferenze sulla igiene infantile. — Piacenza, 1892, Giacomo Favari. In 8, pp. 164.

— A proposito delle così dette malattie da dentizione; lettera aperta al prof. G. Somma. Estratto dall' *Archivio Italiano di Pediatria*. Anno X, fasc. 6°, 1892. — Napoli, tip. dell' Unione. In 8, pp. 6.

— Le bronco-pneumoniti infettive d'origine intestinale nei bambini. Memoria letta al II Congresso Pediatrico Italiano tenutosi in Napoli nell' ottobre 1892. — Napoli, tip. dell' Unione. In 8, pp. 7.

— A pro dei bambini e della igiene infantile. Voto espresso, discusso ed approvato nel II Congresso Pediatrico Italiano tenutosi in Napoli nell'ottobre 1892. — Milano, L. Marchi. In 8, pp. 7.

— Proteggiamo i nostri bambini! . . . Conferenza tenuta a beneficio degli Asili infantili suburbani di Milano il 4 dicembre 1892. — Milano, 1892, L. Marchi. In 8, pp. 31.

GUIDINI arch. AUGUSTO. Vincenzo Vela. Note biografiche, con ritratto e figure. In *Almanacco-Manuale della Provincia di Como* pel 1892. — Como, F. Ostinelli di C. A.

HEUSLER ANDREAS. Rechtsquellen des Cantons Tessin. (Fonti statutarie del Cantone Ticino). — Basel, 1892, Detloff. In 8, pp. 123.

IUSTI C. Lombardische Bildwerke in Spanien. In *Iahrbuch der königl. Preussischen Kunftsammenlungen*. Fasc. I, Berlino, 1892. (Vi si parla di artisti del lago di Como e di Lugano in Spagna).

— Marmorbüste des Genuensen Acellino Salvago von Antonio della Porta Tamagnini (di Porlezza). In *Iahrbuch der königl. Preussischen Kunstsammenlungen*. Fasc. II-III. Berlino, 1892.

KUNTZ. Sources of Pliny's Geography. In *Classical Review* di Londra, n. 3, 1892.

Lariana. Società anonima per la navigazione a vapore sul lago di Como. Relazione sull'esercizio 1891. — Como, 1892, Bellasi e Bazzoro. In-4, pp. 34, con una tavola.

LAURENS G. Les caisses de prévoyence pour les ouvriers en chomage a Come. — In *Le Moniteur des Syndicats ouvriers. Iournal républicain d'études sociales, organe des Chambres syndicales ouvrières de France*. N. 368. Du 14 au 28 aout 1892. (Riguarda la pia azienda tessile e l' istituzione Baragiola per gli operai disoccupati).

LAVELLI LEOPOLDO (di Olginate). Poesie (in vernacolo milanese). — Roma, 1892, tip. Italiana. In 8, pp. 72, compreso un foglio di aggiunta dopo la stampa. Edizione di 200 esemplari non in vendita. Queste poesie furono pubblicate da F. De Luigi.

Lavoratore (Il) comasco. Pubblicazione settimanale della Lega Socialista Comense Anno V, 1892. — Como, tip. Cooperativa.

MARCONI PIETRO. Alcune note sulla determinazione dei pesi molecolari. — Varese, 1892, Macchi e Brusa. In 8, pp. 34.

MARIANI ERNESTO. Appunti sulla creta e sul terziario antico della Brianza. In *Annali del R. Istituto tecnico Antonio Zanon in Udine*. Serie II, anno IX (1891), Udine, 1892, tip. Cooperativa. In 8.

MARLIANICI can. GIULIO. Spiegazione dei canoni del Concilio Tridentino intorno al peccato originale, a compimento dell'opera già pubblicata intorno alla Giustificazione e ai Sacramenti. — Como, 1892, Cavalleri e Bazzi. In 8, pp. 36.

MARONI avv. EMILIO. Il riordinamento delle pubbliche istituzioni di beneficenza in Varese. — Varese, 1892, Macchi e Brusa, In 8, pp. 44.

MASSARA P. E. Il pellegrino ai Santuari di Maria Santissima. — Milano, 1892, Agnelli. In 32, pp. VIII-184. (V' è la storia dei Santuari di Como e Locarno).

MELZI. Osservazioni geologiche sulla valle del Masino. In *Rendiconti dell'Istituto Lombardo*, fasc. V. — Milano, 1892.

Memoria (In) di Maria Bernasconi Sciomachen. Discorsi pronunciati ai funerali in Cernobbio il 12 aprile 1892. — Como, 1892, tip. Cooperativa Comense. In 4, pp. 22.

Memoria (In) di Emma Della Valle, varesina. — Varese, 1892, Galli. In-8, pp. 25.

Memoriale sulle condizioni della piscicoltura in Valtellina e sui rimedi per migliorarla, presentato al Consiglio provinciale di Sondrio e alla Camera di commercio in Chiavenna. — Sondrio, 1892, Emilio Quadrio. — In 16, pp. 21.

MINOLA-RAPAZZINI. Il cloruro d'oro e di sodio nella cura della paralisi progressiva. Nota preventiva. Estratto dalla *Gazzetta Medica Lombarda*. — Milano, 1892, E. Rechiedei e C. editori, tip. Capriolo e Massimino. (L'autore è medico nel Manicomio provinciale di Como).

MONDINI prof. ETTORE. Il Ragioniere nelle curatele di fallimento. Studio di amministrazione e ragioneria legale. — Como, 1892, *Rivista di Amministrazione e Contabilità*; Milano, 1891, A. Boriglione. In 8, pp. 136.

Monumenti comaschi. Collezione diretta ed illustrata dal Canonico Vincenzo Barelli. Parte II. Altri monumenti, disp. 11ª, tav. n. 4. — Como, 1892, A. Fustinoni editore.

Id. id. Parte I: La Cattedrale di Como, disp. 12ª e 13ª, tav. n. 10. — Id., ibid.

MOTTA EMILIO. Briciole bibliografiche. In *Corriere della Libreria*. — Como, 1892, Ditta C. Franchi di A. Vismara.

— Un contadino di Arcisate ed il Vice-Presidente Melzi (1802). In *Almanacco-Manuale della Provincia di Como* pel 1892.

— Il museo di un letterato milanese del seicento. — Bellinzona, 1892, Salvioni. (Per nozze Salvioni-Taveggia).

MUZZANA GIUSEPPE. Brindisi pronunciato al banchetto della Società fra gli impiegati civili in Como festeggiante il secondo anno di fondazione (11 luglio 1892). — Como, tip. C. Franchi di A. Vismara. In 16, pp. 8.

NINGUARDA F. FELICIANO Vescovo di Como. Atti della visita pastorale diocesana (1589-93), pubblicati ed annotati dal sac. dott. Santo Monti. — Como, 1892, F. Ostinelli di C. A. In 8, pp. 1-112. In corso di pubblicazione a dispense. Formano il vol. II, disp. 1ª e 2ª della *Raccolta Storica*, edita dalla Società Storica Comense.

NULLO NESSUNO. Un uomo in sei e un altro in tre. Commedia in un atto di Nullo Nessuno (sac. dott. Santo Monti). — Como, 1892, tip. Ditta Carlo Franchi di A. Vismara. In 16, pp. 53.

Ordine (L'). Giornale quotidiano della Provincia e Diocesi di Como. Anno XIV, 1892. — Como, Cavalleri e Bazzi.

Ospedale di S Anna ed uniti LL. PP. di Como. Conti Consuntivi degli esercizi 1889-90-91. — Como, 1892, Bellasi e Bazzoro. In 4, pp. 48.

PAGANI sac. ANTONIO. Di un'antica lapide bergomense ricordante tre doni argentei rinvenuti in una tomba di martiri, ossia una corona, un cucchiaio e un calice ministeriale. Con appendice sulla corona di Maria SS. secondo S. Bernardo messa a riscontro colla corona di cui parla l' insigne lapide di Bergamo. Studio archeologico. — Como, 1892, R. Longatti. In 8 picc., pp. 93, con facsimile e disegni.

Palestra (La) educativa. Periodico didattico-letterario per le scuole e le famiglie, Anno II, 1892. — Lecco, Angelo Rota.

PEDRETTI CARLO. In morte di Cesare De Steffani. Parole. — Chiavenna, 1892, G. Ogna. In 8, pp. 7.

— Per il 1° maggio 1892. Conferenza tenuta nella sede della Società democratica operaia di Chiavenna. — Id., ibid. In 24, pp. 31. (Supplemento al n. 18 del giornale *L'Alpe Retica*).

Periodico della Società Storica per la Provincia e antica Diocesi di Como. — Como, 1892, F. Ostinelli di C. A.

PIERLING P. L'Italie et la Russie au XVI° siècle. — Paris, 1892, Ernest Leroux, éditeur; Le Puy, impr. Marchesson fils. In 18, elzévir, pp. VI-134. (Vi si parla di monsignor Paolo Giovio il vecchio e delle sue relazioni sulla Moscovia e sul principe Vasili).

PINCHETTI prof. PIETRO. Manuale del tessitore. — Como, 1892, C. Franchi di A. Vismara. In 16, pp. VIIII-284, figurato. (Ne parla assai favorevolmente ALESSANDRO MARINI nelle sue *Annotazioni riassuntive sulla campagna serica in Italia* nel 1892. — Torino, G. Derossi).

— Prolusione al corso operaio di tessitura. In *Araldo* di Como, n. 3644, 3645, 23 e 24 novembre 1892.

POGGI CENCIO. Charitas. Esposizione artistica di beneficenza 20 febbraio 1892. — Como, tip. Cooperativa. In 8 obl., pp. 12.

— Relazione premessa allo schema di Statuto e Regolamento della Società pel Bene economico di Como. — Como, 1892, tip. Cooperativa. In 18, pp. 9.

PORLEZZA LUIGI. Circolo Filodrammatico Comense, XXIX novembre MDCCCLXXXXII. Separazione. Bozzetto in un atto. — Como, 1892, tip. dell'*Araldo*. In 8, pp. 16.

POZZI sac. ATTILIO. Istoria delle più celebri apparizioni di Maria Vergine. Letture pel mese di maggio. — Como, 1893 (1892), R. Longatti. In 16, pp. 152, con vignetta.

PRINO EUGENIO. Piccolo catechismo e storia sacra ad uso speciale delle scuole elementari inferiori, 7ª edizione. — Lecco, 1892, Giuseppe Corti. In 16, pp. 46.

Programma dell'Istituto « Antonio Stoppani » in Lecco. — Lecco, 1892, A. Rota. In 8, pp. 8.

Pro-Varese. Numero unico, con supplemento. — Varese, 9 ottobre 1892, Mai e Malnati. In fol. — Contiene: Varese nel paesaggio (L. BORRI). — Varese nella musica (G. B. NAPPI). — Varese nei caffè (GHICCO). — Un temporal a S. Pedrin (EL CAMPEE A VARES). — El sur Tona Garôn varesino (L. BORRI). — Arent al foeugh (GAETANO CRESPI). — Tisica (TRI KOKUMMER). — Dal Professor Cavolfiore (LUCIANO). — Gli sponsali nel contado varesino (F.). — Nena (DIONIGIO NORSA). — Filosofia rusticana F. BUSSI). — Adorata (DONNA PRASSEDE). — Roba inutile (LIPRANDO SACRAMORO). — Supplemento: Tarantellina, musica di LUIGI SALINA).

Providenza (La). Periodico mensile. Sac. Luigi Guanella direttore responsabile. Anno I, n. 1, dicembre 1892. — Como, tip. Piccola Casa Divina Providenza. — In 4, a due colonne.

Provincià (La) di Como. Giornale del mattino (quotidiano). Anno I, n. 1 sabato 26 marzo 1892 al 31 dicembre stesso anno. — Luigi Massuero direttore. — Como, tip. Cooperativa.

RAHN dott. I. R. Zur Statistik schweizerischer Kunstdenkmäler: Canton Tessin (Lugano). In *Anzeiger für schweiz. Alterthumskunde* 1892, n. 1 e 2.

Rassegna (La) mensile. Organo ufficiale della Camera di Commercio e del Comizio Agrario di Varese. — Varese, 1892, Macchi e Brusa.

REGAZZONI prof. INNOCENZO. Vincenzo Vela. Reminiscenze postume. Estratto dall'*Almanacco Manuale della Provincia di Como* pel 1892. — Como, 1892, F. Ostinelli di C. A. In 8, pp. 26, col ritratto.

Regolamento di prescrizioni di massima forestale per la provincia di Sondrio. — Sondrio, 1892, Emilio Quadrio. In 16, pp. 13.

Regolamento per l'uso dei beni comunali di Brinzio, che rappresentano l'intiera proprietà comunale boschiva. — Varese, 1892, Macchi e Brusa. In 8, pp. 14.

Regolamento per l'applicazione della tassa sugli esercizî e sulle rivendite nel Comune di Varese. — Varese, 1892, Mai e Malnati. In 8, pp. 11.

Regolamento di polizia urbana per la Città di Lecco. — Lecco, 1892, tip. del Commercio dei Fratelli Grassi. In 8, pp. 24.

Regolamento disciplinare del Collegio Convitto Valenti in Lecco. — Id., ibid. In 16, pp. 43.

REINA dott. VINCENZO. Sull'errore medio dei punti determinati nei problemi di Hansen e di Marek. Nota. Estratta dagli *Atti della R. Accademia delle Scienze di Torino*, vol. XXVII. — Torino, 1892, Carlo Clausen edit., Stamp. Reale di G. B. Paravia e C. In 8, pp. 11.

Relazione del Consiglio d'amministrazione della Banca Popolare di Sondrio sull'esercizio XXI (anno 1891). — Sondrio, 1892, Emilio Quadrio. In 8, pp. 9.

Rendiconto morale della gestione civica per l'anno 1891, presentato dalla Giunta municipale di Varese al Consiglio comunale. — Varese, 1892, Maj e Malnati. In 4, pp. 30.

Resegone (Il). Periodico settimanale. Anno XI, 1892. — Lecco, Giuseppe Corti.

Resoconto morale della Giunta al Consiglio comunale di Como sulla gestione amministrativa 1891. — Como, 1892, F. Ostinelli di C. A. In 4, pp. 41.

REUSCH F. H. Cesare Cantu's Weltgeschichte und die Iesuiten. (La Storia universale di C. Cantù e i Gesuiti). In *Allgemeine Zeitung*. Beilage, n. 20. — Monaco, 1892.

Ricordo della Messa d'oro del M. R. sac. G. B. Colombi parroco di Bornago, 20 settembre 1891. Como, 1892, tip. C. Franchi di A. Vismara. In 8, pp. 22.

Ricreazione (La). Periodico degli Allievi dell'Istituto Internazionale Baragiola, Riva S. Vitale Cantone Ticino. Anno XIV, 1892. — Mendrisio, Giovanni Prina. In 4.

Rivista Archeologica della Provincia di Como. Fasc. 34, annata 1891. — Como, 1891 (1892) R. Longatti. In 8, pp. 54, con due tavole disegnato dal vero e litografate da A. Garovaglio. Litogr. Fenghi, Milano. — Contiene: Sepolcreto Gallo-Italico di Varenna (A. GAROVAGLIO) — Di alcune antichissime matrici da fusione rinvenute a Cermenate (G. GEMELLI) — Lavori archeologici in Provincia (G. GEMELLI) — Marmi scritti o figurati pervenuti al civino Museo (G. GEMELLI) — Necrologia del cav. d. Giuseppe Casella (A. GAROVAGLIO) — Elogio di A. Stoppani (T. TARAMELLI).

Rivista di amministrazione e contabilità. Periodico mensile diretto dal prof. rag. cav. Ettore Mondini. Anno XII, 1892. — Como, F. Ostinelli di C. A.

ROBUSTELLI G. In Valtellina. A proposito del monumento a Carlo Emanuele I. — Grossotto, 1892, tip. dell'*Eco della Provincia di Sondrio*. In 8, pp. 43.

ROVELLI dott. G. (V. Grassi prof. B.).

ROVELLI VINCENZO. Appendice alla Proposta di alcune varianti al nostro Regolamento provvisorio d'esercizi per la fanteria (11 ottobre 1889). — Lanciano, 1892, cav. Rocco Carabba editore. n 8, pp. 285.

RUBINI avv. FILIPPO. Gioacchino Rossini. Cenni commemorativi. Lettura alla mattinata di domenica 24 aprile 1892 nel Teatro Sociale di Como, data dal Club Musicale di Como. — Como, 1892, Ditta Carlo Franchi di A. Vismara. In 8, pp. 16, con ritratto.

SALVIONI dott. CARLO. Annotazioni sistematiche alla « Antica Parafrasi Lombarda del *Neminem laedi nisi a se ipso* » di S. Giovanni Grisostomo, e alle « Antiche scritture lombarde » I^a parte. Estratto dall'*Archivio Glottologico Italiano*. — Torino, 1892. In 8, pp. (66) da 375 a 440.

SEVESO ALESSANDRO. Dopo il lavoro. Versi. — Como, 1892, Cooperativa Comense In 16, pp. 78.

SOMIGLIANA dott. CARLO. Ricerche sulla deformazione ed i fenomeni piezoelettrici in un cilindro cristallino. Estratto dagli *Annali di Matematica pura ed applicata*. — Milano, 1892. Rebeschini e C. In 4, pp. 39.

Stato indicativo degli Atti del Governo. Periodico mensile. — Sondrio, 1892, E. Quadrio.

Statuti di Bregaglia. In *Wagner und Salis: Rechtsquellen des Cantons Graubünden*, II Band. Basel, 1892, Detloff.

Statuto della Società Storica Comense, colle modificazioni approvate nell'assemblea generale ordinaria del 21 febbraio 1892. — Como, tip. C. Franchi di A. Vismara. In 8, pp. 12.

Statuto della Associazione fra gli impiegati nel commercio e nell'industria della provincia di Como. — Como, 1892, F. Ostinelli di C. A. In 8, pp. 30.

Statuto del Circolo Filodrammatico Comense, approvato nell'assemblea generale dei soci 18 marzo 1892. — Id., ibid. In 16, pp. 32.

Statuto della Società Pro-Varese. — Varese, 1892, Galli. In 8, pp. 8.

Statuto della Società varesina di ginnastica e scherma. — Varese, 1892, Eugenio Galli. In 16, pp. 19.

Statuto della Sezione resistenza dei lavoranti panattieri, sede di Varese. — Varese, 1892. Galli. In 16, pp. 11, 14.

Statuto e regolamento della Società dei Cacciatori dei mandamenti di Varese, Arcisate, Gavirate, Cuvio e paesi limitrofi. — Id., ibid. In 8, pp. 16.

Statuto della Società mutua di soccorso fra gli allevatori e possessori del bestiame in Cadrezzate. — Id., ibid. In 16, pp. 12.

Statuto della Società operaia di M. S. di Binago. — Varese, 1892, Maj e Malnati. In 16, pp. 37.

Statuto organico dello Spedale comunale di Asso. — Asso, 1892, Alessandro Gatti. In 8, pp. 10.

Statuto della Società economica cooperativa istituitasi nel Comune di Acquate. — Lecco, 1892, A. Rota. In 16, pp. 25.

Statuto e regolamento della Società cooperativa in Bonacina. — Id., ibid. In 16, pp. 21.

STILLMAN W. I. Bernardino Luini. Nella rivista americana *The Century Magazine* di New York. Con illustrazioni. — Maggio 1892.

Supplementum Calendarii Ambrosiani anni 1892 pro clero addicto insigni basilicæ S. Victoris Varisii. — Varisii, 1892, Galli. In 8, pp. 25.

TARAMELLI. Osservazioni stratigrafiche nella Valsassina e nella Valtorta. In *Rendiconti dell'Istituto Lombardo*. Vol. XXV, fasc. VIII. — Milano, 1892.

TIRINZONI sac. PAOLO (Arciprete di Berbenno in Valtellina). Sermoni e panegirici. — Torino, 1893 (1892), Pietro Marietti. In 16, pp. 308.

TORRI FILIPPO. L'Isola Comacina, versi. In *Corriere della Domenica*, n. 44. — Milano, 1892.

TORRIANI ab. EDOARDO. Alcuni cenni intorno alla vita del can. on. don Antonio Buzzetti già Parroco in S. Agata nei sobborghi di Como. — Como, 1892, tip. Piccola Casa della Divina Provvidenza. In 18, pp. 30, con ritratto.

— Letture pie ed amene intorno al B. Angelo Porro. — Id., ibid. In 16, pp. 68.

Touriste (Le). Liste des Etrangers pour le Lac de Côme. 1° année, n. 1, 7 avril 1892. Como, Libreria Meyer e Zeller Succ. (M. G. Betz). Tip. Cavalleri e Bazzi. (In tutto 26 numeri).

Tresa (La). Giornale settimanale politico-amministrativo-commerciale. Anno II, 1892. — Luino, Barozzi. (Esce il mercoledì).

Trutina (Sulla) teologica delle quaranta, uscita dai tipi del Vaticano. Lettera del teologo F. C. D. ad un suo amico. — Lecco, 1892, tip. del Commercio dei fratelli Grassi. In 8, pp. 14.

TURCHETTI D. C. M. Divorzio. — Sondrio, 1892, Emilio Quadrio. In 16, pp. 174.

Valtellina (La). Gazzetta settimanale della Provincia di Sondrio. Anno XXXI, 1892. — Sondrio, Emilio Quadrio.

(Varenna). Sulle rive di Varenna, quadro di Alfonso Muzii. — In *Illustrazione italiana*, n. 42. — Milano, 1892, fratelli Treves.

Vedetta (La). Giornale. Anno VII, 1892. — Intra, tip. Intrese. (Si pubblica ogni sabato).

VISMARA ANTONIO. Piccola Collezione Bio-Bibliografica. In 18. N. 1 Bibliografia del marchese Luigi Capranica (pp. 15). N. 2 Id. del prof. Francesco Ambrosoli (pp. 16). N. 3 Id. del prof. Francesco Viganò (pp. 18). N. 4 Id. del barone D. Giuseppe Manno (pp. 24). Coi rispettivi cenni biografici e ritratti. — Como, 1892, Ditta C. Franchi di A. Vismara. (Sono la seconda edizione aumentata di quelle Bio-Bibliografie che vengono pubblicate nel *Corriere della Libreria* della stessa Ditta).

Vita di Alessandro Volta. In *Biografie d'illustri italiani*. — Milano, L. F. Cogliati, 1892. In 18, pp. 44.

VITALI LUIGI. Antonio Stoppani. In *Rassegna Nazionale* di Firenze 1° maggio 1892.

Voce (La) del Lago Maggiore, dell'Ossola e del Cusio (Lago d'Orta). Anno XXVII, 1892. — Intra, Bertolotti Paolo Francesco. (Esce il martedì e il venerdì).

(Volta). Sketch of Alessandro Volta (Portrait). — In *The popular science*. — New York, maggio 1892.

VOLTA prof. ALESSANDRO. La storia e la teoria Voltiana nelle odierne pubblicazioni. — Milano, 1892, tip. Lamperti di G. Rozza. In 8, pp. 126. (Monografia estratta dai fasc. I-IV, 1891-92, dei *Rendiconti sociali* della Società italiana di Elettricità pel progresso degli studi e delle applicazioni).

— Maria Gaetana Agnesi. — Milano, 1892, Lodovico Felice Cogliati. In 18, pp. 44.

VOLTA ZANINO. Delle abbreviature nella Paleografia latina. Studio. — Milano, 1892, Max Kantorowicz edit.; Como, tip. Romeo Longatti. In 16, pp. 332, con 36 tavole litografiche e figure in zincotipia intercalate nel testo.

ZANZI LUIGI. Gli Asili per l'infanzia nel Circondario di Varese. In *Almanacco-Manuale della Provincia di Como* pel 1892.

— Francesco Peluso a Gornate. Id., ibid.

DONI ALLA SOCIETÀ

BERNASCONI cav. don BALDASSARE. Il Cardinale Velzi. Cenni biografici. — Dall' autore.

TIRINZONI arciprete don PAOLO. Sermoni e Panegirici. — Dall'autore.

FOSSATI dott. FRANCESCO. Una lettera inedita di A. Volta. — Dal signor dott. Solone Ambrosoli.

A Galileo Galilei, per il trentesimo anniversario della sua orazione inaugurale nella Università di Padova. Numero unico. — Dal signor dott. Aristide Baragiola.

AMBROSOLI dott. SOLONE. Breve relazione di un viaggio ad Atene e Costantinopoli. — Dall' autore.

Fotografia dell' artistico cancello in ferro dell' Ossario di Cepina presso Bormio. — Dal signor prof. Giuseppe Colò.

COTTAFAVI dott. CLINO. Lotta tra Chiesa e Comune a Bormio negli anni 1462-1473. — Dal lodato prof. Colò.

EROLI marchese GIOVANNI. Erasmo Gattamelata da Narni. — Dall'autore.

COLÒ prof. GIUSEPPE. Una lettera inedita a Napoleone Bonaparte di Comi Francesco. — Uno sguardo storico retrospettivo a proposito di due poesie inedite del Bardea. — Dall'autore.

NULLO NESSUNO. Rarità artistiche nella chiesa di Moltrasio. — Dall'autore.

Pubblicato nel marzo 1893.

APPUNTI ARCHEOLOGICI SUL BORMIESE

IL CANCELLO DELL' OSSARIO DI CEPINA
PITTURE DELL' OSSARIO
DELL' ANCONA CHE SI TROVA NELL' OSSARIO DI CEPINA
E DI QUELLA CHE È POSTA NELL' OSSARIO
DI S. ANTONIO (VALFURVA)

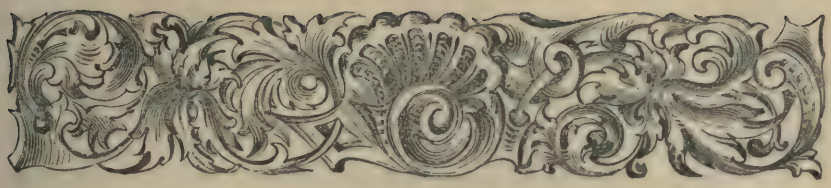

Il forastiero che mette piede per la prima volta nella bellissima conca alpina del bormiese, se trova dolce e piacevole svago nell'ammirare la naturale bellezza del paesaggio, non è meno attratto dagli avanzi di antichità che ovunque incontra, e che sono testimoni della prosperità d'altri tempi. Quassù, infatti, ruderi di castelli vetusti e gloriosi per date ormai celebri nella storia; chiese che vantano età secolari, e che, nonostante l'abbandono in cui più o meno si trovano, sembrano ringiovanire; case patrizie che se sfigurano all'aspetto confrontate colle costruzioni moderne, superano certo queste per la solidità di costruzione e comodità di ambienti interni. Quassù pitture che adornano le finestre e le facciate delle case, e le chiese specialmente, e che dai primi saggi dell'arte scendono gradatamente a darci prova della bell'epoca del risorgimento. Quassù lavori in ferro, in intarsio, e sculture nel legno; il tutto condotto con gusto squisito delle arti belle, mentre porta l'impronta di un popolo che visse una vita attiva e gloriosa. Quassù, finalmente, saggi delle prime stampe dell'invenzione di Guttemberg.

E non v'è angolo della vallata che non porti un vestigio di arte, o che non offra materia ad una pagina di storia, tanto influirono le condizioni dei tempi su queste alpi che natura volle quasi segregare dal resto del mondo.

Il Valenti, che fu benemerito arciprete di Bormio, or non sono molti anni, e uomo d'ingegno versatile, ebbe la felice idea di scrivere e di pubblicare per le stampe un opuscolo (1) sopra i vari monumenti d'arte che si trovano in questa borgata, ed il suo lavoro riuscì un vero gioiello per la competenza dell'autore e per grazia descrittiva, ed è di grande valore, ricordando monumenti ed opere d'arte, molte delle quali vanno deteriorandosi o scomparendo del tutto. Il Valenti però, nella sua artistica rassegna, si limitò unicamente al paese di Bormio, e non estese le sue dotte osservazioni a tutto il contado, nel quale pure sonvi opere che meritano un cenno speciale, sia per la loro antichità, sia per i loro pregi artistici.

* * *

Dirò anzitutto del cancello in ferro che si trova a Cepina, paesello adagiato sulla destra dell'Adda e distante circa sei chilometri da Bormio. È quello un monumento unico nel suo genere, di cui, credo, si abbia l'esempio in tutta la Valtellina. È collocato nella facciata di un piccolo oratorio di forma rettangolare e basso, e occupa precisamente lo spazio di tre arcate a piena luce sostenute da eleganti e svelte colonnine di sienite. Le arcate laterali hanno una base in muratura su cui poggiano le colonnine sopraccennate; quella di mezzo invece serve di accesso all'oratorio. I due pezzi del cancello che occupano le arcate laterali misurano in altezza m. 3 ed in larghezza m. 2. 25, e il pezzo di mezzo è alto m. 4. 10 e largo m. 2. 70; proporzioni, come si vede, abbastanza notevoli. Il lavoro è completamente in ferro e tutto lavorato a

(1) *Schizzi archeologici sul bormiese.* - Sondrio, tip. Moro e C.

colpi di martello; correttissimo ed elegante ne è il disegno, e bene appropriato allo scopo, sebbene sembri a prima vista alquanto pesante. Si capisce senz'altro che si ha davanti un'opera dei tempi gloriosi delle arti belle. Il cancello ha, dirò così, un'intelaiatura piuttosto fitta, ma veramente graziosa. Alcuni pezzi rettilinei e curvi, che ne sono l'ossatura, sono formati da altrettanti fasci di verghe; altri invece, che si trovano disposti verticalmente nella parte di mezzo ed a raggiera nella lunetta dell'arcata, sono pezzi di ferro torto. Gli ornamenti messi negli spazi minori, e le molte rosette sporgenti, sparse con sapienza artistica nelle varie parti del cancello, completano il lavoro, e ti presentano un tutto armonico e piacevole, un'opera veramente artistica. Che se l'osservatore ha ragione di compiacersi pel disegno corretto del cancello, non meno deve meravigliarlo l'esecuzione del medesimo, tutta a colpi di martello, di una continuità singolare, ed il sapere che fu eseguito in Cepina, ed in una fucina di cui tuttora s'indica la località. Così vuole la tradizione ancor viva negli abitanti dell'alpestre paesello, tradizione però non confermata da documenti, per quanto io mi sappia (1).

E poichè ho parlato dell'artistico cancello inerente all'ossario od oratorio di S. Giuseppe, credo utile intrattenere il lettore su quest'ultimo. La peste, che frequentemente infierì nei secoli scorsi nel bormiese, e le guerre, che fino alla prima metà del secolo XVII fecero pure nel contado di Bormio le loro vittime, accumulavano, sebbene a lunghi intervalli di tempo, quantità tali di cadaveri, che i superstiti eran costretti a dare loro sollecita sepoltura, onde evitare mali maggiori. A tale scopo si scavavano - o si erano già scavate in seguito agli ammaestramenti dell'esperienza - vaste tombe, in cui, senza distinzione, venivano gettati i cadaveri, alcuni scheletri de' quali conservano tuttora la posizione in cui rimasero

(1) Noto che neanche vi sono documenti che attestino un'origine diversa del cancello in discorso.

cadendo nel sotterraneo. La pietà poi dei contemporanei eresse su quelle tombe, ove non fosse già stato fatto, un oratorio, o semplicemente un tabernacolo, tanto per tramandare ai posteri il culto per quei trapassati. Così io mi do ragione dei vari ossari che sono nel contado di Bormio, primo fra tutti quello di Cepina; mentre d'altra parte potrebbe essere che anche nei tempi ordinari di tranquillità, usassero queste popolazioni inumare i cadaveri nelle tombe sopraccennate (1).

Fatto sta che come sempre è stato vivo nelle anime ben nate il culto per i defunti, in particolare si manifesta questo culto nell'ossario di Cepina. All'impressione viva ed austera che solo inspira la vista del sopradescritto cancello, si unisce quella prodotta da pitture di genere mortuario che adornano la facciata e l'interno del piccolo edificio. Quegli affreschi, sebbene risalgano solamente alla seconda metà del secolo scorso, pure sono degni di considerazione, per la genialità del pittore e la artistica loro esecuzione (2). Le pitture della facciata, tutte ben conservate, rappresentano, la prima, Iob, bella figura di vecchio, che sostiene con una mano una tavola, su cui è scritto: « *Nudus egressus sum de utero matris meæ et nudus revertar* »; la seconda, vari scheletri bene atteggiati, col motto: « *Æternitas* »; la terza, le anime purgantisi nelle fiamme del purgatorio; e la quarta, Davide colla cetra in atto di esclamare: « *Libera me a persequentibus me* ».

L'interno dell'ossario è anche abbellito da decorazioni ed affreschi tutti pregevoli, nonostante alcuni siano alquanto guasti dal tempo. Stupendo fra tutti per potenza rappresentativa e tocco da maestro è la visione di Ezechiele, illustrata dal versetto: « *Ossa arida audite verbum Domini* ». La maestosa figura del profeta nel campo dei morti, e gli scheletri che stan riani-

(1) Per quanto io abbia cercato, non ho potuto trovare documenti relativi all'ossario di Cepina, e se la memoria non m'inganna, credo che anche il Bardea, nelle sue *Memorie ecclesiastiche*, non ne faccia parola.

(2) Stando a quanto mi riferì un vecchio quasi novantenne, fu autore di quei dipinti un tal Valdani, gesuita, di Val d'Intelvi.

mandosi, sono rappresentati con un'efficacia tale di disegno e colorito, che ti sembra di osservare un quadro vivente!...

Nè qui si arresta l'esame dell'osservatore, chè un altro oggetto, raro per bellezza ed antichità, attira la sua attenzione; voglio dire un'ancona d'altare, di cui si trova un altro somigliante esemplare nell'ossario di S. Antonio (Valfurva), ossario più modesto in proporzioni, situato sulla strada che conduce a S. Catterina, privo di qualsiasi decorazione e reso noto solo dall'ancona, della quale più avanti parlerò, e da due cadaveri mummificati, esposti, con non forse troppo lodevole costume, alla vista di qualsiasi viandante.

* * *

Nell'interno dell'oratorio di S. Giuseppe, od ossario di Cepina, sopra un basamento - specie di altare - si trova un'ancona tronca nella parte superiore, a forma di cassa (35 cm. di spessore) ed adorna in origine da piccole guglie e da intagli. Nella parte anteriore è munita di due sportelli, che si aprono e chiudono come quelli di un armadio. Misura in altezza m. 2. 36, ed in larghezza m. 1. 30. Tutto il lavoro è in legno, e si compone di un basamento e del corpo dell'ancona, il quale ultimo è diviso in tre scomparti o nicchie; i due laterali a forma rettangolare, quello di mezzo con una mezza lunetta in alto. Nello scomparto a sinistra dell'osservatore è posta una statua (alta cm. 85) rappresentante S. Barbara; in quello medio la Madonna, seduta in trono, che presenta il bambino, e nel terzo a destra altra statua di Vergine, di cui non posso assicurare il vero soggetto - essendo in parte sciupata - ma che suppongo rappresenti la Fede. In tre sezioni, corrispondenti alle sopra descritte, è pure diviso il basamento dell'ancona (alto cm. 76), ed in ciascuna di queste sono anche oggetti d'arte: la statua di S. Antonio e di altro Santo, e nella sezione di mezzo un grazioso bassorilievo rappresentante la nascita di Gesù.

Le statue che ho accennate sono tutte di buona esecuzione, meno la testa della Madonna, che rappresenta un tipo non rispondente al soggetto, per la conformazione anatomica del volto. Hanno gli abiti finissimamente dorati, e le parti carnose colorite al naturale. Dorato è pure lo sfondo delle nicchie con arabeschi di un effetto bellissimo. Fogliami intagliati da mano esperta e di delicata fattura adornano, o dirò meglio, adornavano tutt' intorno gli scomparti; ora sono in gran parte mancanti.

Ma dove l'arte si manifesta più bella, e con tutte le sue seduzioni, è negli sportelli dell'ancona. Nella facciata anteriore dei medesimi sono dei dipinti di squisita fattura, e nella posteriore od interna bassorilieri di pregio considerevole.

Le pitture, ancor bene conservate, rappresentano, l'una i *Re Magi in viaggio per Betlemme,* l'altra i *Re Magi che adorano il Redentore.* Notevoli entrambe per finezza di lavorazione, correttezza di disegno ed armonia di colorito, tanto che a prima vista si capisce subito che sono lavori di scuola fiamminga. Basti ciò per dare un' idea del valore che può avere l'ancona che descriviamo.

Il bassorilievo che è nella parte interna dello sportello a sinistra ha per soggetto la *Presentazione di Maria Vergine al tempio,* e quello che è nello sportello di destra l'*Assunzione della Madonna.* Nel primo si vede un atrio in stile moresco, e in cima ad una gradinata il Sommo Sacerdote e S. Gioachino che presenta Maria, la quale si avanza timida lungo la scala. In fondo a questa stanno varie donne ed un vecchio, tutti in movenze naturali ed artistiche.

Nel secondo bassorilievo, in alto è il Redentore con una corona in mano in attesa della madre, la quale, trasportata da cherubini, sale al cielo stando ginocchioni, in atto di adorazione, coi capelli svolazzanti per l'aria. In basso è la tomba scoperchiata della Madonna, attorno a cui sono gli Apostoli, in attitudini così naturali e belle che danno prova certa dell'abilità singolare dell' artista. L' assieme poi di entrambi

i soggetti spicca ed è di effetto gradevole per i colori e le dorature sapientemente eseguite [1].

* * *

E qui ragion vuole che, per relazione di cose, io dia al lettore anche un abbozzo dell'ancona dell'ossario di Valfurva.

È eseguita sullo stile di quella ora descritta, ed anzi l'attribuisco al medesimo autore, essendone prova gl' intagli finissimi, le pitture fiamminghe e gli arabeschi dorati dello sfondo. Le dimensioni sono: m. 2 di altezza, m. 1. 20 di larghezza e m. 0. 40 di spessore, circa. Tre sono gli scomparti, adorni con fogliami intagliati, veramente belli, ed ancora, in parte, discretamente conservati. Nei due laterali stanno le statue di S. Nicolò vescovo e di S. Giorgio, assai commendevoli per effetto artistico e lavorazione delle aureole. La statua che doveva trovarsi nella sezione di mezzo, e che certamente doveva essere quella della Madonna, è stata asportata da qualche mano vandalica, o da qualche antiquario che sapeva il fatto suo.

Le pitture della facciata esterna degli sportelli rappresentano S. Antonio e S. Caterina, e sono proprio belle, quali lavori di scuola fiamminga. I bassorilievi della facciata interna degli sportelli hanno ancora per soggetto S. Antonio e S. Caterina (due santi protettori di Valfurva), e sebbene eseguiti con diligenza, sono men belli di quelli che si trovano nell'ancona di Cepina.

Si vede però che l'artista ha posto tutta la sua abilità nello scolpire in bassorilievo il presepio, che è collocato nella sezione media della base dell'ancona. Una stalla rozza, le cui mura brune spiccano sul fondo dorato; in un elegante gruppo

(1) Il basamento dell'ancona non è unito a questa, ma si trova in altro oratorio di Cepina. È a deplorarsi l'incuria con cui si conserva un oggetto d'arte così prezioso, poichè l'ossario non è luogo adatto per tenervi riposta l'ancona, causa l'umidità, la piena luce che entra nel piccolo ambiente, e la quantità di polvere che si solleva da ogni parte.

son disposti la Madonna, S. Giuseppe e due angioletti presso la culla del Bambino, e dal volto di tutti traspare la gioia per la nascita del Redentore. In alto due cherubini cantano il *gloria,* e dalla porta della stalla si vedono entrare premurosi i pastori. È un lavoro riuscitissimo (1). Nelle sezioni del basamento laterali a quella del presepio, vi sono due pitture, sempre di stile fiammingo, rappresentanti due giovani Santi.

* * *

Credo di avere così data succintamente un' idea al lettore delle due interessanti ancone che si trovano nel bormiese. Che se desiderasse sapere di più, potrei aggiungere che per entrambe furono già offerte da intelligenti somme considerevoli; inutilmente però, chè grande è l'amore che tiene attaccate queste popolazioni alle patrie memorie. — Fosse altrettanto della religione con cui dovrebbero conservarle! — Aggiungerò ancora che per quanto sia stata mia cura il cercare documenti che diano schiarimenti sugli oggetti d'arte descritti, vana fu la fatica. Tutto buio

Per i criteri di stile e lavorazione posso assicurare che le artistiche ancone risalgono alla fine del secolo XV od ai primi del XVI, ma nulla posso affermare circa al loro autore e circa al luogo in cui furono costruite. Approfittando però di una tradizione ancor viva negli abitanti di Cepina, darò questa versione, abbastanza verosimile, per non dir vera. Secondo adunque questa tradizione, col progredire della riforma nella Svizzera, gran parte delle opere d'arte a soggetto religioso sarebbero state importate in Italia e specialmente nei paesi di confine. E l'ancona di Cepina, intitolata alla Madonna, si sarebbe appunto trovata, sui primi del 1500,

(1) A proposito di quest'ancona, debbo fare le stesse osservazioni che ho fatto per l'altra. La conservazione è affatto trascurata, e quel che è peggio, è posta in luogo aperto a chiunque... Ho fatto le mie rimostranze agli interessati, e mi è stato risposto: Mancano i locali per dare alle ancone più conveniente ricovero!...

a S. Maria (Val di Monastero, Svizzera), e di là portata nel bormiese ed acquistata dai cepinaschi [1]. Non altrettanto si potrebbe con ragione sostenere di quella di Valfurva, poichè i Santi in essa rappresentati sono appunto i protettori di detta vallata.

E basti di ciò. Di altre cose rare, artistiche ed antiche ed ai più sconosciute, parlerò in altra occasione.

GIUSEPPE COLÒ.

---

(1) Detta ancona infatti, per vario tempo, rimase sull'altare maggiore della chiesa parrocchiale di Cepina, poi fu messa nell'ossario, dove si trova tuttora.

LE FORTIFICAZIONI DI COMO E LECCO

al principio del secolo XVI

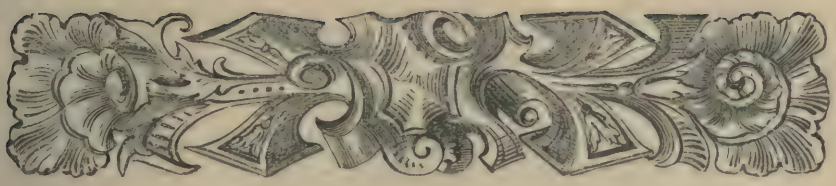

e feroci discordie che dilaniando le terre lombarde spianarono la via alla tirannide dei Torriani e dei Visconti, popolarono nel medio evo il paese di torri e castelli, eretti a difesa di libertà comunali, a sicurezza di potenti signori.

Como, nelle sue lotte con Milano, s'era cinta di mura guardate d'alte torri; smantellata quando la fortuna dell'armi arrise ai Milanesi, tornò a fortificarsi, rafforzando la città col castello di torre Rotonda.

Guelfi e ghibellini, Vitani e Rusconi, per due secoli si contesero il primato di Como, e più volte i palazzi furono in fiamme, le torri diroccate, i migliori cittadini banditi e morti dall'imperversare delle fazioni.

Venuta Como in potere dei Visconti ed estesi i confini del ducato a Bellinzona, in valle Leventina ed all'alpi Retiche, Como strategicamente perde d'importanza; le sue fortificazioni, quasi abbandonate, deperiscono (1); a Bellinzona, Domodossola e Chiavenna si concentrano invece le forze ducali, per frenare Elveti e Grigioni tumultuanti ai confini.

---

(1) Narra il Poggi (*Curiosità Comasche*. Como, 1888) che allorchè i Francesi fortificarono Como (1507) le fosse erano interrate e coltivate dai cittadini a vigne ed ortaglie.

Miseramente caduto il ducato milanese nelle mani di Francia, il castello di torre Rotonda vide Lodovico il Moro ed il cardinal Ascanio quando pel Lario si rifugiarono presso l'imperatore Massimiliano (settembre 1499), e li rivide pochi mesi dopo (febbraio 1500) scendere con fanti tedeschi alla conquista del ducato.

La rotta ed il tradimento di Novara assicurarono a Francia il milanese, ed avendo gli Svizzeri occupata Bellinzona ed il contado di Lugano, Como tornò città di confine.

Gruerio (1) governatore per Francia ed il maresciallo Montmorency (1507) febbrilmente fortificarono la città. Scavate le fosse attorno alle mura, riattato il castello, munite di baluardi e rivellini porta Torre e porta Sala, spianate case e conventi addossati alle fortificazioni, Como divenne in pochi mesi una importante piazza forte. Ebbe artiglierie, soldatesche di presidio, un governatore cui tutto era lecito. Sotto le sue mura accamparono Imperiali, Francesi, Svizzeri, Ducali, genti del Medeghino, lanzi Spagnuoli; più volte assediata, più volte fu preda della licenza militare.

Cronisti e storici abbondano in notizie ed episodi che riguardano le fortificazioni di Como; scarseggiano invece le descrizioni tecniche anteriori al secolo XVI.

L'Angelucci (2) pel castello detto di torre Rotonda accenna

(1) Il Gruerio menzionato dagli storici comaschi sarebbe il governatore Antonio de Basey balivo di Digion. FRANCESCO BALLERINI nel *Compendio delle Croniche della città di Como 1619*, trascrive a pag. 296 un' inscrizione che si leggeva sulle mura di Como *A. de Basey Bailinus de dijon: Gubernator Comi fecit fieri.* Lapide citata anche dal Poggi. Questo governatore deve essere quello che a Novara tentò la cupidigia degli Svizzeri, inducendoli a tradire e consegnare Lodovico il Moro. GIOV. GASP. ZELLVEYER, nella *Storia della città d'Appenzell*, nel cui archivio esistono gli atti del celebre processo fatto dai Cantoni Elvetici per trovare l'autore del tradimento di Novara (riportati dal RICOTTI: *Storia delle Compagnie di ventura*, vol. II, pag. 455, nota XXIV, e RUSCONI: *Lodovico il Moro e la sua cattura in Novara*, 1878, pag. 91), dice che i testi deposero: « *le bailly de Dijon* (De Bessey) *galoppant en haut et en bas le long de leur colonne crioit en allemand qu'il donneratt 500 écus a celui qui lui montreroit Sforza* ».

(2) ANGELO ANGELUCCI: *Documenti inediti per la storia delle armi da fuoco italiane.* Torino, 1869, vol. I, part. I, pag. 110, nota 11. In questo lavoro l'Angelucci pubblicò dei documenti tratti dall'Archivio comunale di Como, riguardanti le fortificazioni, che vanno dal 5 febbraio 1418 al 28 aprile 1453, ed un'Appendice con un capitolo dedicato a *M. Pietro da Breggia detto Breggino, Cittadino di Como, Ingegnere Civile e Militare del Secolo XV.*

ad una pianta « *e della elevazione di quel vecchio arnese del secolo XIV che io posseggo mercè la gentilezza del signor Domenico Tatti di quella città* »; ma che avvenne di essa non sappiamo. Probabilmente è quella che vedesi nell'*Almanacco della Provincia di Como* del 1847 (1), riprodotta dal Rusconi nelle sue *Memorie storiche sul casato Rusca o Rusconi* (2).

Posteriore, ma interessante è il panorama della città, dato dal Rusconi (3), e copiato da un dipinto del palazzo vescovile di Como, lavoro di Paolo Recchi, credesi della metà del secolo XVII.

In riva al Lario si stende la città colle mura, le torri, i baluardi e i fossati che tutta la cingevano, e siccome dopo i lavori de' Francesi poco mutarono le fortificazioni, il panorama può dare un'idea dell'aspetto di Como, al cominciare del secolo XVI.

Ben fatte sono le piante di Como e Lecco, pubblicate con lusso tipografico dallo spagnuolo Chafrion (4), rozzamente

(1) *Veduta del vecchio castello di Como, dalla parte di Settentrione* (Milano, lit. Corbetta); l'accompagna una « *Pianta del castello della torre Rotonda di Como con una descrizione del fortalizio denominato il castello, coi numeri progressivi che si riferiscono a quelli marcati nel tipo* ». Il disegno non è accompagnato da alcun testo.

(2) ALBERTO RUSCONI: *Memorie storiche del casato Rusca o Rusconi*. Bologna, 1874. Con un'*Appendice*, Bologna, 1877. Sono detti « *disegni del castello ritratti dall'Architetto Alessandro Boldrini prima della sua distruzione, disegni ora presso il notaio cav. dott. Felice Camozzi* ».

(3) RUSCONI: op. cit.; dà anche la veduta della rôcca di Baradello, veduta di nessun valore storico nè artistico.

(4) D. JOSEPH CHAFRION: *Plantas de las fortificaciones de las Ciudades, Plazas y castillos del Estado de Milan*. Milano, 1687. Per Como nella spiegazione è segnato:

A. Castello
B. Porta del Portello
C. Porta di Milano (porta torre)
D. Porta del Vico (Porta Sala ora Garibaldi)
E. Darsena
F. Il porto
1. S. Lorenzo
2. S. Orsola
3. S. Vitale
4. Monache dell'Ascensione
5. S. Francesco
6. S. Bartolomeo
7. S. Sebastiano
8. S. Clara
9. Li zoccolanti
10. Ospitale di S. Anna
11. Abbadia di S. Antonio
12. S. Cosma
13. S. Andrea
14. S. Gerolamo
15. S. Pietro Celestino
16. Santa Margarita
17. S. Marta delle Rondini
18. S. Rocco
19. S. Pantaleone
20. S. Bernardo
21. S. Giovanni
22. S. Giovanni Leone
23. S. Martà
24. S. Maria
25. S. Caterina
26. S. Margherita
27. S. Giorgio
28. S. Elisabetta
29. S. Marco
30. S. Antonio
31. S. Agostino
32. S. Potenziano
33. S. Antonio
34. S. Giuliano.

copiate dal Coronelli (1), e che il Sesti (2) ridiede alla luce in varie edizioni come roba sua; egli però non fece che tradurre dallo spagnuolo le poche notizie che accompagnano le tavole del Chafrion. Nella pianta di Como il Sesti fece una svista curiosa: il Chafrion nomina 34 chiese e conventi, appena fuor delle mura, segnandoli in pianta con numeri corrispondenti ai nomi del testo; il Sesti nomina 16 chiese, ma dimentica di segnarne i numeri sulla pianta, perciò la sua descrizione è poco utile.

Le descrizioni o meglio misure delle fortificazioni di Como e Lecco che noi pubblichiamo, sono anteriori alle edite. Vennero fatte dal 1490 al 1518, probabilmente verso il 1510, da persona tecnica e competente.

* * *

Nella Biblioteca Nazionale di Milano trovasi un volume in folio manoscritto, segnato sul dosso: « *Vignatense — Itinerario Militare* » (AG. XI. 42).

Il codice cartaceo è della fine del secolo XV, contiene 164 fogli scritti numerati; 2 fogli d'indice non numerati; uno cogli stemmi colorati delle provincie di Francia e 22 fogli bianchi. Compongono la parte scritta le strade militari d'Italia e di gran parte d'Europa, una descrizione di Parigi, già

La spiegazione di Lecco è:

A. Castello
B. Torre
C. Porta del Castello
D. Porta di Milano
E. Porta S. Stefano
F. Porta del Soccorso
G. Torrione
H. Rivellino della Porta di Milano
I. Rivellino della Porta S. Stefano
K. Porto.

(1) P. Vincenzo Coronelli M. C.: *Le città e fortezze dello stato di Milano e paesi confinanti. — Venetia, 1693.* Per Como, una pianta senza descrizione. La pianta di Lecco è firmata « *Pietro Moro alunno nell'Accademia degli Arnauti intagliò* ». Del forte di Fuentes, oltre la pianta, dà una veduta.

(2) Giov. Battista Sesti: *Delle città, piazze e castelli fortificati in questo Stato di Milano.* — Ne conosciamo tre edizioni. — Milano, 1706, 1708, 1711; la prima nella Trivulziana, le altre due nella Biblioteca Nazionale di Milano. A fol. 13, *Della città di Como;* a fol. 14, *Del luogo e Castello di Lecco.*

edita dal Beltrami (1), un ordine del gran maresciallo di Francia dell'anno 1510 per gli alloggiamenti dei capitani e gente d'arme regie, le « *Intrate Ordinarie Imb.* (2) *et sale Civitatis et Ducatis* ».

Il libro apparteneva al convento dei SS. Cosma e Damiano a Milano, cui fu donato « *Ill.mi D.ni Aloysij ab Ecclesia die 10 may 1746* »; così leggesi nella prima pagina. Venne esso compilato « *da di vintiquattro Junio 1496 regnanti Ludovico Sforza Illustriss.mo Duca di Millano, e perfetto a di p.° Marzo l'anno 1519 Regnanti Françesco de Valloys primo re Cristianissimo de Franza di tal nome et Duca de Millano per me Alberto Vignatense lodegiano Regio Comissario generale de le reparationi de le fortezze, del prelibato cristianissimo Re in lo dominio de Millano* ». L'autore stesso, nella prefazione, ci dice perchè intraprese tal lavoro: « ... *accio che como inutile non potesse essere da miei posteri incolpato havendo con assidui studij et lunghe vigilie composti alchuni itinerarij et altre cose a questo neccessarissime a chi de legerle se dignerà .... opera per certo laboriosa alla quale io non mi sono mosso per studio di fama, nè per cupidità di premio ma solo per dimostrare non esser stato in molto ocio* (ozio) *sonnolente.* » Nè poco valore attribuiva il solerte commissario alla sua opera; con essa dice: « .... *principi et loro capitani sopra li exerciti deputati quali con esso in camera loro potranno legermente ritirare li loro eserciti et comodamente alogiarli anchora in le province et lochi che may viste havessero* ».

Se il libro è veramente di pugno del Vignati, da lui composto o copiato, non possiamo assicurare. La scrittura è del principio del cinquecento; l'autore, chiunque egli sia, mostra profonda conoscenza della materia che tratta. E com-

(1) Luca Beltrami: *Description de la ville de Paris à l'époque de François I. Milan, 1889.* Essa si trova a fol. 157 t.° dell'*Itinerario*, ecc. *De Paris et altre citta et loci.* Il Vignati è menzionato inoltre da Campollion Figeac ne' suoi *Documenti hist. ined.*, t. III, pag. 341, e da Cesare Vignati: *Gaston de Foix e l'esercito francese a Bologna, Brescia e Ravenna.* — *Arch. Stor. Lomb.* Anno XI, pagg. 593-622.

(2) Tassa dell'imbottato.

petentissimo doveva essere il Vignati, il quale occupò non ultimo posto nella storia del tempo. Discendente della nobile famiglia di Giovanni Vignati, già signore di Lodi e Piacenza, fu tra i lombardi che la patria rinnegarono per seguire le sorti di Francia; fornitore dell'armata di Gastone di Foix, prese parte, come luogotenente di Lorenzo Mozzanigo, alla battaglia di Ravenna. Allorchè il ducato passò a Massimiliano Sforza, con altri partigiani di Francia, venne imprigionato a Sant'Angelo di Lodi, ove rimase finchè Francesco I scese a riconquistare il milanese (1).

Liberato, ebbe l'importante carica di Commissario generale delle fortificazioni del ducato. Fu alla Corte di Francia ed Ambasciatore straordinario presso i Grigioni.

* * *

Le fortificazioni di Como, dopo i ristauri de' Francesi, erano disposte a rettangolo, coi lati minori volti a mezzogiorno ed a tramontana. La città era chiusa da tre parti da mura, circondate da fossati in cui stagnavano l'acque del lago; erano poi rinforzate da torri ed avevano tre porte difese da baluardi, rivellini e terrapieni. Verso il lago mura e palizzate costringevano ad approdare a punti fissati.

La fronte verso Milano aveva quasi al centro porta Torre o porta Milano, difesa da un baluardo munito da terrapieni, rivellino e fossati che occupavano gran parte della piazza ora abbellita dal monumento a Giuseppe Garibaldi (2).

Questo lato, il più antico delle fortificazioni di Como (3), terminava a ponente colla torre di porta Nuova (porta chiusa), a levante colla torre di S. Vitale, così chiamata da una chiesa fuori della città e vicina a detta torre.

---

(1) Beltrami: op. cit., pag. 10.

(2) Poggi: *Il baluardo di porta Torre.* Nelle *Curiosità comasche.* Alla fine dello scorso secolo, fossati e rivellini davanti la porta erano scomparsi; sul piazzale si teneva mercato del bestiame, e, dice il Giovio: « vi si fermano a prender aria colle carrozze i nobili cittadini ».

(3) Mura e torri vennero fabbricate dal 1155 al 1192 circa. *Le tre torri in Como.* In *Rivista Archeologica della Provincia di Como,* fasc. 7 e 8, pag. 27. - Como, 1875.

Il lato a levante correva dalla torre di S. Vitale al lago, e metteva capo alla torre del Cantone. Al centro il castello di torre Rotonda (1); tra il castello e la torre di S. Vitale, un'altra torre detta del Prestino.

Al castello era la porta di S. Lorenzo (porta chiusa) e la porta del Castello o Portello, probabilmente senza ponte levatojo, e servito da una passerella pel transito dei pedoni.

Il lato a tramontana, di forma alquanto irregolare, fronteggiava il lago ed andava dalla torre del Cantone ad una piattaforma tonda. Era chiuso da mura e case, con spazi liberi pel passo delle navi. Il bacino dietro le mura era diviso in due parti, la darsena ed il porto propriamente detto. La darsena, atta a ricoverare navi da guerra, aveva una bocca verso il lago, larga braccia 30 e chiusa da una catena di ferro.

Nell'ultimo lato, volto a ponente, era porta Sala o porta Vico (2), difesa da un baluardo; andando verso la torre di porta Nuova, si trovava la torre di S. Gerolamo e quella di S. Pietro Celestino, così chiamate da chiese omonime vicine alle due torri.

Le fortificazioni di Lecco erano disposte assai irregolarmente; in modo grossolano si potrebbe rappresentarle a triangolo coi lati arrotondati, la base bagnata dal lago, il vertice volto a levante ed occupato dalla porta del Soccorso. A Lecco non troviamo le alte torri di Como, ma fortificazioni meno antiche, formate da guardie e piattaforme.

---

(1) Il castello di torre Rotonda venne fabbricato da Giordano e Loterio Rusca nel 1250 - così il Ballerini. - Fu ristaurato dai Visconti per tener a freno il partito guelfo, capitanato dai Vitani, a volta protetti, a volta protettori dei Torriani. Nell'Archivio di Stato di Milano, nella cartella *Piazze forti — Como*, un fascicolo di atti riguardanti le fortificazioni di Como del secolo XV, e pel castello una « Relatione generale della visita, et consegna della fabbrica del castello di Como, et muraglie corpo di guardia per di dentro fatta dal Ing. R.° C.° G. Ambr.° Pessina per ordine del Ill.° Mag.° Ord.° del 31 agosto 1660 ».

(2) Cencio Poggi: *Vicende di porta Sala*. Così chiamata dalla famiglia dei Sala, che la edificarono prima del 1200. Riedificata dagli Aliasca. - A. Ceruti: *Liber Statutorum Comi* in *Monumenta Historiæ patriæ*. Vol. XVI. Augustæ Taurinorum, 1876: Nel 1288 Lotario Rusca podestà del popolo e Baldassare da Birago la fortificarono prolungando le mura sino al lago. Nel giugno 1790 veniva chiusa da Innocenzo Regazzoni che, a sue spese, ne apriva « una nuova in linea retta alla contrada et al corso del Collegio Gallio ». Ma anche il nome di questa antica porta doveva scomparire, e al 10 giugno 1859, pochi giorni dopo l'entrata di Garibaldi in Como, la Giunta municipale stabiliva si chiamasse Barriera Garibaldi.

Misura de Como [1]

Como e, mesurato a mesura de milano et de foravia da le foppe zoe che in dicta mesura gli e comprese anche le fosse comenzando a

Torre de porta nova quale in cantone fine a tore de porta tore che e la porta de milano . . . . . br. 372
Da dicta porta torre fine a tore de S.to vida (*S. Vitale*) che fa l'altro cantone . . . . . br. 522
L'altra fazada de dicta tore de S.to Vida fin a la tore dil prestino . . . . . br. 344
Da dicta tore del prestino fin al Castello . . . . . br. 262
Dal dicto Castello incluxo a porta del Castello . . . . . br. 234
Da dicta porta a la Tore del Canton . . . . . br. 312
Dal dicto Canton ad uno altro canton che tira in entro . br. 96
Dal dicto canton a la ponta sul lago . . . . . br. 146
L'altra fazada che tuta sul lago comenzando a la dicta porta andando a dretto uno muro sul lago e . . . . . br. 97
Dal dicto muro a tore tanto quanto tene la catena de ferro br. 30
Poy lì e uno muro quale è . . . . . br. 98
Poy uno vodo quale è . . . . . br. 100
Poy uno muro quale è . . . . . br. 98
Poy lo mollo quale e . . . . . br. 60
Poy uno muro . . . . . br. 98
Poy uno vodo . . . . . br. 60
Poy uno muro . . . . . br. 61
Poy uno vodo . . . . . br. 60
Poy certe case . . . . . br. 40
Poy uno vodo . . . . . br. 100
Poy uno muro . . . . . br. 60
Dal dicto muro ad uno cantone . . . . . br. 300
Da dicto canton a Porta Salla . . . . . br. 126
Da Porta Salla a la torre de St. Hieronimo . . . . . br. 462
Da la dicta tore de S.to Hierenimo a la torre de S.to Petro Celestino . . . . . br. 384

(1) Vignatense: *Itinerario Militare*, fol. 162 t.°

Da dicta torre de S.to Petro a la torre de Porta nova dove se principia . . . . . br. 378
El corpo del Castel de Como di torre redunda è longo br. 195 netto de dentro Largo br. 27 il quale castel non val niente.
La Girlanda quale va verso la terra è longa Br. 195 larga 13 trista cossa non val niente.
Ma mesurando dentro Como dretto le muraglie de la citta et non tore niente le fosse sotto lo corpo de la citta è br. 3940

Misura de leco a brazo de milano (1)

Da la porta de Milano comenzando al castello exclusive fine alla prima guarda dove fa uno poco de gomedo . . br. 114
Da la dicta prima a la segonda guarda . . . . . br. 102
Da la segonda a la terza guarda . . . . . br. 168
Da la terza a la quarta guardia che la pianta forma la in capo br. 130
Et li se volta dal altra testa a man stancha andando da dicta piataforma a
La porta de villanova che stopa . . . . . br. 46
Da dicta porta al canton . . . . . br. 50
Et poy se volta a man stancha dreto alaltra partita andando dal dicto canton a
La prima guarda da quella parte . . . . . br. 92
Da dicta prima a la seconda guarda . . . . . br. 54
Da dicta seconda alaltro canton . . . . . br. 62
Al qual canton se volta uno poco sine alaltro canton . . br. 80
Da dicto secondo canton se volta a stancha detro lo lago fine a una guarda andando verso lo Castello . . . . br. 96
Da dicta guarda a porta S.to Stephano . . . . . br. 166
Et se volta a man stanca detro la rivera del lago fino al primo torino . . . . . br. 64
Dal primo torino al secondo . . . . . br. 70
E dal secondo torino al pallatio excluso . . . . . br. 62
Dal pallatio incluxo al castel excluso . . . . . br. 131
Lo castel fine dove se comenza e largo br. 36 et longo . br. 90

fa br. 1577

---

(1) Vignatense: *Itinerario Militare*, fol. 161 t.°

El quale leco è mesurato detro le muraglie de dentro via.
El ponte de leco verso a lo rivelino longo br. 8 l'altro rivelino a de diametro br. 30 al largo br. 8. La prima guarda con lo ponte et le due altre longhe br. 206 duy ponti livetori (*levatoj*) de br. 8 luno, uno altro ponte levadore br. 8 diviso.
Tuto in volte 9, tuto lo ponte, e, longo br. 260 largo br. 8, once 6.

EMILIO TAGLIABUE.

INIZIO DI UNA BIBLIOGRAFIA COMENSE [1]

(Continuazione, V. Vol. VIII, fasc. 29)

M

MACHIAVELLI NICOLÒ. Dell'arte della guerra, con altri dettati relativi all'arte militare, coll'aggiunta dell'opuscolo *La mente di un uomo di stato.* - Capolago, 1843, tip. Elvetica.

MADERNI CARLO. Lettera a Papa Paolo V in data di Roma 30 maggio 1613.

Pubblicata da Gio. Bottari nella « Raccolta di Lettere pittoriche ». Ediz. Silvestri di Milano, 1822. Vol. VI, pp. 44.

Madesimo sul monte Spluga, stazione climatica idroterapica. Acque minerali magnetico-ferruginose. - Milano, 1882, Rozza.

Maestro (Il) in famiglia, ossia Guida per insegnare a leggere ed usare fruttuosamente il sillabario, del prof. S. G. - Como, 1860, Carlo e Felice Ostinelli di C. A. (*2ª ediz.*).

MAGGI MICHELE. Suor Virginia Leyva e Gian Paolo degli Osii, o la Signora di Monza. Tentativo drammatico. - Lugano 1836, Ruggia e C.

---

(1) Il Consiglio direttivo ha determinato di proseguire e condurre a termine questo *Inizio di Bibliografia Comense*, lasciato in sospeso dal suo iniziatore, nella persuasione che possa, per quanto incompleto, prestare qualche utilità.

MAGISTRETTI BIAGIO di Torricella (Cantone Ticino). Lezioni elementari di architettura civile. (Opera con tavole in rame). - Milano, 1842-43, Ronchetti e Ferrari.

Biagio Magistretti, professore a Como dal 1838 al 1843, si vuole Imolese. V. in proposito sui Magistretti di Torricella trapiantati ad Imola, l'Oldelli, pag. 105, e Baroffio, pag. 524, i quali non fanno menzione di questo Biagio.

MAGNICO CARLO. Le Patrie. Tragedia civile in tre atti con prologo, in versi martelliani. - Como, 1881, Fratelli Giorgetti.

— Sulle rive de 'l Lario. Poema. - Perugia, 1887, Boncompagni.

MAGRINI LUIGI. Sulla importanza dei cimelii scientifici e dei manoscritti di Alessandro Volta. - Milano 1864, Bernardoni.

MAINONI. La battaglia di Marengo. - Como, 1800, Ostinelli.

MAIOCCHI G. A. Dell' influenza che ha esercitato sullo scibile umano la scoperta della pila di Volta. - Milano, 1839, Lampato.

MAIRONI GIOVANNI (da Ponte in Valtellina). Memoria sul verderame. - Bergamo, 1784, Francesco Locatelli.

— Osservazioni sul Dipartimento del Serio ed aggiunta alle stesse. - Ibid., 1803, Alessandro Natali.

— Sulla fabbricazione dell'acciaio. Traduzione dal francese con note ad uso de' fabbri e fucinieri. - Ibid., 1807, Luigi Sonzogni.

— Elogio storico di Gio. Antonio Scopoli. - Ibid., 1811, id.

— Osservazioni sopra alcune particolari pietrificazioni nel monte Misma, Dipartimento del Serio. - Ibid., 1812, id.

MAISEN PIETRO, Valtellinese. Cenni statistici e notizie patrie sulla Città e Provincia di Cremona. Manuale per l'anno 1861. Anno I. - Milano, 1860, Ermenegildo Besozzi.

MAISNER VINCENZO. Da Venezia a Theresienstadt. Memorie, con prefazione di Giovanni Rizzi. (Coi ritratti del Maisner, del Dottesio, e vignetta intercalata nel testo). - Milano, 1885, Ditta Maisner e C., tip. Boniardi Pogliani.

In queste Memorie si danno notizie del comasco Luigi Dottesio. V. Maisner fu Ignazio morì il 15 dicembre 1884, in Milano.

MALACHISIO GIUSEPPE. Componimenti poetici per le faustissime nozze dell' illustrissimo signor marchese D. Giuseppe Canarisi coll'illustrissima signora donna Rosa Marcacci. - Como, 1793, Ostinelli.

— Il brindisi per Melas. - Milano, 1799, Pirola e Maspero.

— La pace d'Udine. - Como, 1799, Ostinelli.

— La fine del mondo. Canti quattro. - Ibid., 1804, C. A. Ostinelli.

MALACHISIO GIUSEPPE. Tragedie: Rosmonda, Assalonne, Dieo. - Como, 1809, Ostinelli Carl'Antonio.

— Conferendosi la laurea in legge con lode senza scrutinio al sig. Giuseppe Martignoni di Como. Visione. - Pavia, 1810, Capelli.

— Per le nozze di Caterina Lucini Passalacqua con Diego Visconti. Capitolo. - Como, 1813, Carl'Antonio Ostinelli.

— Oda alla Città di Parigi ed alcuni sonetti - Ibid., 1814, id.

— Per le fauste nozze del sig. conte Castiglioni e della sig. contessa Carolina Borromeo. Visione. - Milano, 1815, Imp. Regia Stamperia.

— I Sacramenti. Inni sette. - Como, 1827, Figli di C. A. Ostinelli.

— Il Decalogo e i Sacramenti. Inni ed Odi, con altre poesie sacre e morali. - Ibid., 1828, id.

— Cantata da eseguirsi la sera del giorno 26 aprile 1828 per l'arrivo degli egregi sposi Rezzonico e Patroni. Posta in musica dal maestro Giosuè Tagliabue. - Ibid., id., C. A. Ostinelli.

MALACRIDA p. GABRIELE. Giudizio della vera causa del terremoto che soffrì la città di Lisbona il 1° novembre 1755. - Lisbona, 1756.

(Malacrida p. Gabriele). Il buon raziocinio, o siano saggi critico-apologetici sul processo del P. Malacrida (1782).

— De Tribus in Lusitanos Iesu socios publicis iudiciis. - In *Cristoforo De Mur*, giornale letterario.

Gabriele Malacrida, gesuita, giustiziato a Lisbona sotto il governo di Pombal verso il 1770. Nato a Griante verso il 1700.

Malacrida e Pombal. Racconto storico degli anni 1750-1761. Versione dal tedesco. - Como, 1880, tip. dell'« Ordine » di Cavalleri e Bazzi.

MALAGRIDA G. B. Riapertura del Teatro di Como pel Carnevale 1855-56. - Milano, 1855, Domenico Salvi e C.

MANCASOLA ARCANGELO. La vita, imprese e martirio, ecc., del glorioso S. Pietro Martire. - Como, 1596-98, Hieronimi Frova.

In fine avvi la Regola delli Crocesegnati.

Maniera di fare anelli con crine o capelli inserendovi dei caratteri. - Como, 1801, Carl'Antonio Ostinelli.

MANINO BARTOLOMEO. Decrizione dei Sacri Monti di S. Carlo di Arona, di Varese e di Varallo. - Milano, 1628.

Mansioni, ossia diritti e doveri del Sindaco contemplati nel Codice Civile del Regno d'Italia. - Como, 1865, Figli di C. A. Ostinelli.

MANTEGAZZA. L'envie d'être utile. Lezioni ebdomadarie di lingua francese ad uso degli Italiani, e segnatamente dei Lombardi. - Como, 1797, Carl'Antonio Ostinelli.

MANTEGAZZA FRANCESCO. I primi trenta salmi Davidici dietro la sposizione di Roberto Bellarmino, volgarizzati e messi in rima. - Como, 1818, Pasquale Ostinelli.

MANTOVANI CELESTINO. Notizie storiche sulla chiesa di S. Salvatore e castello di Barzanò. (*Opera postuma*). - Milano, 1868, Domenico Salvi e Comp.

Manuale di raffronto fra le vecchie e nuove denominazioni delle vie e piazze e la vecchia e nuova numerazione delle case del Comune di Como. Compilato dall'Ufficio d'Anagrafe, in base alla deliberazione del Consiglio comunale 28 marzo 1888. - Como, 1889, F. Ostinelli di C. A.

Manuale della prima gioventù, comprendente i doveri generali d'una persona bene educata, e i principii delle scienze. - Ibid., 1831.

Manuel pittoresque des Etrangers à Milan, ou Description de cette Ville et de ses environs, compris la Chartreuse pres de Pavie et les voyages aux Lacs de Como, de Lugano, au Lac Majeur, et à Varese, orné des vues des Eglises, des Palais, des Monuments et des Paysages les plus intéressants, accompagné d'une Carte routière et du Plan topographique de la Ville de Milan. - Milan, chez Epimaque et Pascal Artaria, Imprimerie de Felix Rusconi (s. a.).

Da pag. 102 in avanti si descrivono Como e il suo Lago, Varese e il Lago Maggiore.

MANUZIO o MANUCCI ALDO. Locutioni scelte delle Epistole di Cicerone. - Como, 1591, Ieronimo Frova. (*Altra ediz. del 1618*).

— Delle epistole di Cicerone scelte da Aldo Manucci. - Ibid., 1609, id.

— Eleganze insieme con la copia della lingua toscana e latina. - Como, 1621, Gio. Angelo Turato.

MANZONI ALESSANDRO. I promessi sposi. Storia milanese del secolo XVII. - Lugano, 1828-29, F. Veladini e C. (*3ª ediz. ticinese in tre vol. con sei rami*).

— Tragedie e poesie varie, colle prose analoghe ed un'apposita prefazione del Barone Camillo Ugoni. - Lugano, 1838, Gius. Ruggia e Comp. (*3ª ediz.*).

(Manzoni Alessandro). Interesse di Goethe per Manzoni. Traduzione dal tedesco. - Lugano, 1827, Società Ruggia e C.

MANZONI CAMILLO. Le vittime dell' unità italiana nelle guerre del 1860. Discorso. - Como, 1861, Carlo Franchi.

— Nelle triduane preci per la vittoria delle armi italiane. Discorso. - Como, 1866, Carlo Franchi.

Map of Switzerland and the adiacent countries. - London, 1877.

Pubblicazione del Club Alpino Inglese. — Nel 4° foglio: « Splügen, Ortler, Adamello, Sondrio, Como, Milano ».

Mappa della linea e dei termini di confine tirate fra lo Stato di Milano ed il Dominio Rhæto. 1764.

MARCELLI abate. Iscrizione pei funerali di mons. Carlo Rovelli, vescovo di Como. - In *Giornale Arcadico* di Roma, fasc. 15°, 1820.

MARCHETTI GIOVANNI. Cenni sopra Giacomo Corti di Menaggio, in occasione delle Nozze del nob. cav. Domenico Concini con Rina Corti. - Como, 1873, A. Giorgetti.

MARCHETTI LUIGI. Delle acque minerali subacidulo-salino-ferruginose di Taceno nella Valsassina. - Milano, 1849, Giuseppe Chiusi. (*Altra ediz. del 1856*).

MARCHINI CELSO. Francesco Gianni, poeta estemporaneo. - In *Emporio Pittoresco* del Sonzogno. Milano, n. 1198, 1199, 1200, delli 14, 21, 28 agosto 1887.

MARCHIOLI DANIELE. La viola del pensiero, ossia la Valle di Poschiavo. - Samaden, 1869.

— Storia della Valle di Poschiavo. - Sondrio, 1886, Emilio Quadrio.

MARENCO LEOPOLDO. Ginevra degli Amieri, scene melodrammatiche, poste in musica da Ernesto Tagliabue, comasco. - Milano, 1868, tip. Reale.

MARES. Precis historique de la campagne du général Massena dans les Grisons et en Helvetie. - Paris, anno VII.

MARIEJOL I. H. Un lettré italien à la cour d' Espagne (1488-1526). Pierre Martyr d'Anghera. - Paris, 1888, Hachette.

MARIOTTI avv. prof. F. (col pseudonimo di F. Tito Mari). Il Lario. Sonetto. - (Compreso nella raccolta di Sonetti intitolata *Natura e Umanità*, a pag. 79). - Napoli, 1883, De Angelis.

MAROCCO avv. GIUSEPPE. Difesa di Andrea Polatti ex delegato di finanza in Morbegno, accusato di peculato. Appendice e breve risposta di Polatti a Comitti. - Milano, 1808, Silvestri.

MARONCELLI. Alle mie prigioni di Silvio Pellico, addizioni - Lugano, 1833, G. Ruggia e C.

MARQUEZ PIETRO. Della villa di Plinio il Giovane. - Roma, 1796.

Gli sta contro: FRA CARLO. Viaggio ad Ostia ed alla Villa Plinio detta *Laurentum*. - Roma, 1802.

MARTIGNONI IGNAZIO. Operette varie. - Milano, 1783. Si vende da Carl'Antonio Ostinelli libraio in Como (s. t.).

— Del gusto in ogni maniera d'amene lettere ed arti. - Como, 1793, Ostinelli Carl'Antonio.

— Dell'opportunità d'associare alle istituzioni civili i principî del diritto di natura. Discorso. - Como, 1804. Anno III, Pasquale Ostinelli.

— Principî del diritto di natura e delle genti. - Ibid., 1805, id.

— Del bello e del sublime. Libri due. - Milano, 1810, Mussi.

Altra edizione di Como, 1826, Figli di Carl'Antonio Ostinelli, coll'aggiunta delle Notizie sulle opere e sulla vita dell'autore, scritte dal professore Luigi Catenazzi.

— Poesie e prose inedite, con una Memoria intorno agli scritti ed al carattere del medesimo del prof. Luigi Catenazzi. - Como, 1818, Pasquale Ostinelli.

MARTIN ALESSANDRO. La Svizzera pittoresca e suoi dintorni. Quadro generale descrittivo, istorico e statistico dei 22 Cantoni, della Savoja, e d'una parte del Piemonte e del paese di Baden. Prima versione italiana. - Mendrisio, 1836, tip. della Minerva Ticinese.

MARTINI D. Conversione, dedicata all'ill. e rev. Gio. Ambrogio Torriano vescovo di Como. - Poschiavo, 1669.

MARTINI G. Storia d'Italia dal 1814 al 1834. - Capolago, 1852, tip. Elvetica.

MARTY G. Storia illustrata della Svizzera ad uso delle scuole e delle famiglie. Voltata in italiano dall'originale tedesco per Martino Pedrazzini. - Einsiedeln, 1885, Fratelli Benziger.

MARZORATI GIUSEPPE, vescovo. Epistola pastoralis ad clerum ac populum diœceseos comensis. - Novocomi, 1858, Car. et F. Ostinelli.

— Prima Omelia nella festività di S. Abondio. - Ibid., id., id.

Con l'allocuzione latina di Giulio Silo arciprete, e varie poesie ed iscrizioni.

— Omelia nella festività di S. Abondio, l'anno 1864. - Ibid., 1864, Figli di C. A. Ostinelli.

MASCHERONI LORENZO. L'invito a Lesbia Cidonia. - Como, 1844, Vedova Ostinelli.

Primo esperimento tipografico sopra la nuova carta di gesso fatta appositamente fabbricare dal comasco Girolamo Amadeo.

MASPERO sac. GIOVANNI. La religione nelle scuole. Conferenze. - Como, 1887, R. Longatti.

MASSARA GIUSEPPE FILIPPO. Prodromo della Flora Valtellinese, ossia Catalogo delle piante rinvenute in varie escursioni botaniche nella Provincia di Sondrio. - Sondrio, 1834, G. B. Della Cagnoletta.

MASSEROLI FRANCESCO. Educate! Perchè?... Come?... - Como, 1880, Carlo Franchi.

MASSON (LE) ALEXANDRE. Venise en 1848 et 1849. - Lugano, 1851, Imp. de la Jeune Suisse.

MATERNI GIOVANNI (parroco comasco). Le due rose di paradiso. Racconto. - Torino, 1871, tip. dell'Orat. di S. Franc. di Sales.

Materno (S.). Il difenditor della fede difeso da' miracoli. Azzione da rappresentarsi nel Collegio della Compagnia di Gesù nel ricevimento dell'Ill. e Rev. Monsignor Francesco Bonesana vescovo di Como. - Como, 1696, Eredi di Paolo Ant. Caprani.

MATTEUCCI prof. CARLO. La pila di Volta. Lettura. - Firenze, 1867, Civelli.

MATTHIAE A. Manuale di filosofia di A. Mattiæ (traduzione dal tedesco), con un saggio della nuova filosofia francese del signor V. Cousin. - Lugano, 1829, G. Ruggia e Comp.

MATTIOLI ANDREA. Delle virtù et operationi delli Bagni di Bormio et del modo di usarli.

Ms. citato da C. Cantù, *Storia di Como*, vol. I, pag. 78, nota 1.

MAURIZIO GIO., di Vicosoprano. La stria, ossia i stinqual da l'amur. Tragicomedia nazionale bargaiota. Quädar dii costüm da la Bragaia ent al secul XVI. - Bergamo, 1875, Fr. Bolis.

MAYER JOH. GEORG. Hinrictlang des Dr. Johann Planta, Herrn von Räzüns. - In *Anzeiger für Schweizerische Geschichte* di Berna, n. 2, 1888.

Il Planta venne giustiziato a Coira il 31 marzo 1572. L'accusa principale era di aver ottenuto dal papa bolle speciali per rioccupare i benefici ecclesiastici posseduti dai Protestanti nei Grigioni, e la prevostura di S. Urbano di Teglio, goduta da un Guicciardi, e le rendite dei soppressi Umiliati in Valtellina e nella contea di Chiavenna. (Documenti dell'Arch. Vaticano).

MAYER JOH. GEORG. Vaticano-Curiensia. Ungedruckte päpstliche Urkunden, die Diözese Chur betreffend aus dem 13, 14 und 15 Jahrhundert. In den Registern des Vatikanischen Archivs gesammelt. - In *XVII Jahresbericht der hist. antiq. Gesellschaft*, di Coira, 1888.

Dei 39 documenti, due riflettono il vescovo di Como, e cioè il primo (papa Gregorio IX scrive al vescovo di Como in proposito degli uccisori del vescovo Bertoldo di Coira. Perugia, 28 luglio 1235), ed il 26° (papa Gregorio XI ordina al vescovo Federico di Coira di imporre severamente ai proprî vassalli e sudditi di non vietare l' importazione di vettovaglie in Chiavenna, conquistato in nome della S. Sede. Avignone, 28 gennaio 1374. (V. *Arch. Stor. Lomb.* 1888, pag. 1146).

MAYHOFF KARL. Pliniana. - In *Philosophische Abbandlungen*, offerte al prof. Martino Hertz in occasione del suo 70° compleanno. - Berlino, 1888, Hertz.

MAZZINI GIUSEPPE. Scritti letterarii di un italiano vivente. - Lugano, 1847.

MAZZOCCHI FRANCESCO. Guida del grande albergo « Regina d' Inghilterra », situato alla Villa d'Este sul lago di Como. - Como, 1867, Carlo Franchi.

MAZZUCCHELLI BASILIO, CABASSI PIETRO, MANZONI CAMILLO. Discorsi sacri e panegirici. - Ibid., 1860, id.

(MEDICI GIANGIACOMO detto il Medeghino). Der Marchese von Melignano nach Iovius, Thuanus, Mascard et Brantôme. - In *Isis* di Zurigo, vol. II, pagg. 788-807. - Zurigo, 1805.

Meditazioni su la vita di S. Abondio Vescovo, e Protettore di Como, disposte in forma di novena con la istruzione per la pratica di dieci domeniche in onore di detto Santo, dedicate all'Illustr.mo e Rev.mo Monsignore Don Paolo Cernuschi Vescovo di detta Città, e Conte, ecc. - Como, 1740, Agostino Olzati.

MEDONI FRANCESCO. Viaggio sul Lago Maggiore, ovvero descrizione delle sponde del Verbano sul battello a vapore (con tre incisioni). - Lugano, 1835, F. Veladini (*2a ediz. corretta ed aumentata a spese di Pietro Miani. Con tre carte*).

— Un voyage sur le Lac Majeur et description de ses abords. - Lugano, 1835, Veladini (*2a ediz. con carta geogr. ed incisioni*).

MELANI ALFREDO. Di un *Album* chinese nella Biblioteca comunale di Como. - In *Il Bibliofilo* di Bologna. Anno VII, n. 11, novembre 1886, pag. 167.

MELANI ALFREDO. Dalla Svizzera Italiana. *Maroggia, Melide, Bissone, Campione, Carona.* - In *Arte e Storia* di Firenze, n. 22, 23 e 24. Agosto 1888.

MELI DOMENICO. Risposta all' esame del dott. Bernardino Amaglio sulla *Dissertazione intorno alle acque minerali di Trescorre.* - Lugano, 1813.

MELI GIOVANNI. La primavera. Egloga siciliana resa in versi italiani e pubblicata per le faustissime nozze di Pietro Velzi con Giuseppina Ratti da Baldassarre Lambertenghi. - Como, 1843, Carlo Pietro Ostinelli.

MELLA EDOARDO. Battistero di Santa Maria del Tiglio in Gravedona (con quattro tavole). - Torino, 1872, Eredi Botta.

MELLONI GIAMBATTISTA (tra gli arcadi Elminio Alfeoniano). Vita del B. Lambertenghi. - Venezia, 1758, Tommaso Bettinelli.

Citato dal Cortini, *La Madonna del Piratello*, pagg. 28 e 37.

— Della beata Maddalena Albrici e del beato Geremia Lambertenghi, l'una e l'altro nobili comaschi (coi ritratti). - Bologna, 1764, stamp. di S. Tomaso d' Aquino.

Memoria sull'importanza d'uno provvedimento che regoli i diritti ed autorità ecclesiastiche esercenti nel Cantone Ticino, colle relazioni costituzionali dello Stato e sul bisogno d'utilizzare le Corporazioni religiose. - (Senz'indicazioni).

Memoria per la On. Commissione proposta dal R. Ministero nell'udienza del 28 luglio 1861 dei fabbricatori di ferro in Lombardia. - Como, 1861, Carlo e Felice Ostinelli di C. A.

Memoria in morte di Amalia Guscetti. - Milano, 1866, Francesco Vallardi.

Vi è un' Elegia del prof. Enrico Brambilla di Cantù.

Memoria in morte di Angelo Tallachini parroco prevosto di Lurago d' Erba. - Como, 1868, Figli di C. A. Ostinelli.

Memoria. Funebri del Dott. Francesco Bolchini, Notaio in Varese. - Ibid., 1870, C. Pietro Ostinelli.

Memoria, ossia Cenni necrologici sul conte Sebastiano Mondolfo. (Col ritratto in litografia). - Milano, 1873, Pio Istituto Tipogr.

Memoria in morte di Adele Antonelli. Ricordo agli amici. - Como, 1874, A. Giorgetti.

Memoria in morte di Paolo Marelli di Cantù. - Como, 1874, A. Giorgetti.

Memoria in morte dell' ing. Giovanni Carcano. - Ibid., 1875, id.

Memoria in morte di Giovanni Rezzonico. (Col ritratto fotografico). - Ibid., id., id.

Memoria in morte dell'avv. Antonio Perti. - Ibid., id., id.

Memoria in morte dell'avv. cav. Romualdo Caprani. - Ibid., id., id.

Memoria in morte di Carlo Perlasca. - Ibid., id., id.

Memoria in morte del cav. Stefano Polti Sindaco di Dongo. - Ibid., id., id.

Memoria in morte del dott. fisico Luigi Civati. - Ibid., 1876, F. Ostinelli di C. A.

Memoria o ricordo in morte dell' ing. Pietro Bellasi. (Colle fotografie del ritratto e del monumento in Camposanto). - Ibid., id., Carlo Franchi.

Memoria in morte dell'avv. Giuseppe Perlasca. (Col ritratto in fotografia). - Ibid., 1877, Bellasi e Bazzoro.

Memoria in morte del sac. Pietro Caucini rettore del Collegio Gallio di Como. Pensieri ed affetti. Epigrafi. Elogio recitato da V. M. Ferrarini. Coro del prof. Giulio Bianchi. Elegia latina del prof. cav. Giambattista Pagani. - Ibid., id., F. Ostinelli di C. A.

Memoria nelle solenni e commoventi funebri onoranze rese il dì 5 novembre 1877 al merito distinto del pio sac. don Giovanni Bregazzi, arciprete-parroco, vicario foraneo della Pieve di Nesso Diocesi di Como. - (Senza indicazioni).

Memoria in morte di Giuseppe Badoni cavaliere. - Como, 1877, A. Giorgetti.

Memoria in morte di Giuseppe Ambrosoli. - Ibid., id., id.

Vi è una poesia di P. Contini.

Memoria (Alla cara) di Felice Ostinelli tipografo di Como. (Con due ritratti in fotografia). - Ibid., 1879, F. Ostinelli di C. A.

Memoria in morte del cav. Giacomo Gamba. - Ibid., id., Carlo Franchi.

Discorsi pronunciati dal dott. Alessandro Bozzoli, dall' avv. Pericle Riva e dal comm. Carlo Gambini.

Memoria in morte del cav. Giuseppe Rubini. - Ibid., 1880, A. Giorgetti.

Memoria in morte di don Luigi de' Conti Reina di Como, per il funerale che Ponte gli celebrò il 17 giugno 1880. - (Senza indic.).

Memoria (Alla) di Gian Battista Pagani. Tributo del Collegio Gallio. - Como, 1880, F. Ostinelli di C. A.

Memoria (Alla cara) del dott. Carlo Binda Notaio. (Col ritratto in fotografia). - Ibid., 1881, id.

Memoria (In) di Annibale Cressoni. (Col ritratto in fotografia). - Ibid., id., Bellasi e Bazzoro.

Contiene: BROGGI: Cressoni patriota e pubblicista. — MAGNICO: L'arte drammatica e papà Cressoni. — CONTINI: Ad Annibale Cressoni. Versi. — GIUSSANI: L'estremo vale.

Memoria in morte di Clelia Consonni-Salvioni. (Col ritratto in fotografia). - Ibid., id., F. Ostinelli di C. A.

Memoria (In) di Anna Rospini Clavenzani. - Ibid., id., id.

Memoria in morte di Bigina Confalonieri. - Ibid., id., Fratelli Giorgetti

Vi è un sonetto di Carlo Magnico.

Memoria in morte di Alessandro Molteni. - Ibid., 1882, A. Giorgetti.

Memoria in morte di Luigi Berizzi. - Ibid., 1882, F. Ostinelli di C. A.

Memoria in morte di Enrichetta Mondolfo. (Col ritratto in platinotipia). - Milano, id., C. Rebeschini e C.

Memoria in morte di Pietro Maderni. - Como, 1884, Fratelli Giorgetti.

Memoria (In) del dott. cav. Serafino Bonomi, 19 novembre 1888. - Milano, tip. lit. degli Ingegneri, 1888.

Memoria (In) di Amantina Corti vedova Mattarelli. - Lecco, 1891, Giuseppe Corti.

Memorial du Conseil d' Etat du Canton du Tessin au Conseil Fédéral Suisse touchant la séparation du Canton des Diocéses lombards de Como et de Milan. - (s. a.) tip. lit. del Verbano.

Memorie della vita di mons. Francesco Bonesana vescovo di Como. - Milano, 1742, Francesco Agnelli.

Memorie della vita di San Giuseppe sposo di Maria Vergine, date in luce da un suo divoto e figurate in rame da Giorgio Fossati. - Venezia 1750, Carlo Pecora.

Dedicate al monastero di Santa Cecilia in Como.

Memorie della vita, e virtù di suor Luisa Serafina Pelizzari monaca Umiliata sotto la Regola di S. Benedetto nel Venerando Monastero di S. Maria Maddalena in Gravedona. Raccolte da un sacerdote stato suo Direttore, e dedicate a S. A. Reverendissima il P. Abate D. Colombano Sozzi dell' inclito Ordine Benedettino Principe di Disentis. - Lugano, 1770, Agnelli e Comp.

Memorie Comensi. Scritti raccolti nel Congresso d'Agronomi, che doveva aver luogo in Como nell'autunno 1865. (Con un bel ritratto di A. Volta e altre incisioni). - Como, 1867, Figli di C. A. Ostinelli.

Contiene: Avv. G. Gatti. Prefazione. — F. P. Cenni statistici della Provincia di Como. — M. Monti. Vita di Alessandro Volta. — F. Peluso. Le vicende di Castel Seprio. — Prof. G. Brambilla. Lettera all' on. Consorzio Regionale Agrario di Como. — D. A. Tassani. Notizie fisico-igieniche sulla Provincia di Como. — I. Cantù. Un grande storico e un grande poeta della Brianza. — C. Cantù. Storia di Como. — Can. V. Barelli. Notizie sulla città di Como. — D. G. Casella e B. Bernasconi. Cenni orografici sul lago di Como. — B. Durer. Tabelle meteorologiche dall'anno 1858 al 1865.

Memorie, discorsi, documenti nel quarto pellegrinaggio lombardo al Santuario del SS. Crocifisso in Como (18 e 19 aprile 1880). - Ibid., 1880, Cavalleri e Bazzi.

Memorie storiche illustrate della basilica di S. Giovanni Battista in Monza e del suo tesoro. - Ibid., 1886, A. Fustinoni litografo-editore.

Menozzi prof. dott. Angelo. Sunto delle Conferenze 1884 tenute in Como per incarico del Comizio Agrario. - Ibid., 1885, Bellasi e Bazzoro.

Menzel. Della poesia tedesca. Versione dal tedesco di G. B. P. - Lugano, 1831.

Merzario Giuseppe. De renovanda Roma. - Josepho Garibaldi. Carmen. - Prato, 1876, Alberghettus et fil.

— In commemorazione di Giuseppe Garibaldi, discorso pronunciato in Como il 9 luglio 1882, per invito del Municipio.- Como, 1882, A. Giorgetti.

Mese Mariano (Per l'uso e preparazione della devota pratica del). - Ibid., 1835, Figli di C. A. Ostinelli.

Mesenguy (Abate). Esposizioni sulla Dottrina cristiana. Traduzione italiana. - Lugano, 1767, Agnelli e C. (*Nuova ediz. riveduta e corretta*).

Metastasio Pietro. Adriano in Siria. Dramma serio in musica in due atti, da rappresentarsi in occasione dell'apertura del nuovo Teatro di Como nell'estate del 1813. Musica del maestro Portogallo. - Milano, 1813, stamp. di Carlo Dova.

Fa seguito il ballo tragico Chislen ed Erbinee di Domenico Grimaldi.

Metodo economico teorico-pratico per imparare a leggere, esposto in venticinque lezioni da G. A. C. - Varese, 1829, Luigi Contini, tip. Pedemonti-Castiglioni.

Metodo facile per allevare i Bigatti, ossieno Bachi da seta, secondo le migliori pratiche usitate specialmente nella provincia di Como. - Como, 1840.

Metodo (Nuovo) per conservare il vino nell'estate in qualunque cantina, in modo che non inacidisca, levarvi l'odore di zolfo senza che subisca alterazione nel gusto o nel colore, e renderlo limpidissimo. - Ibid. (s. a.) A. Giorgetti.

MEYER (De) G. Memoria sullo stabilimento idropatico di Rogoledo sul lago di Como. (Con incisione). - Milano, 1854, Bonardi e Pogliani.

MEJER J. J. Voyage pittoresque depuis Glurns en Tirol par le col du Stelvio, par la Valtelline, le long du lac de Come jusqu' à Milan. 36 vues et gravures. - Zürich, 1831.

— Les nouvelles routes par le pays des Grisons, jusqu' aux lacs Majeur et de Como en 32 vues. Avec tèxte par J. G. Ebel. - Zürich.

MEYER-AHRENS D.r K. Die Arzt familie von Muralto in Zürich, insbesondere Johann von Muralto. In *Schweiz. Zeitschrift für Heilkunde.* Vol. I, 1863.

MEYER VON KNONAU G. Die schweizerischen Ostalpen als einer der Kampfplätze des dreissigjäbeigen Krieges. - In *Jahrbuh für den Schweiz. Alpen Club,* anno VII, 1871-72 (Bern, Dalp, 1872).

Meyländische (Die) Capitulation, welche aufgericht und celebriert 1639 den 3 September, und aufs neue ratificiert und beschwaren den 24 October 1726. (La capitolazione di Milano stabilita e celebrata al 3 settembre 1639, e di nuovo ratificata e giurata al 24 ottobre 1726). - (Senza indicazioni).

Mezzi proposti a' secolari che si ritirano a far gli esercizi spirituali, per mantenerne il frutto. - Como, 1735, Eredi di Paolo Antonio Caprani.

MIANI PIETRO. Descrizione pratica della prima macchina a vapore che ha solcato le acque del Regno Lombardo Veneto. (Con tre tavole). - Novara, 1837, Artaria.

MICHELE FRANCESCO (Fra) DI S. GIO. BATTISTA. Vita, geste e miracoli di S. Giovanni della Croce. - Como, 1728, Paolo Antonio Caprani.

MICHELET A. Storia della repubblica Romana. Traduzione italiana. - Capolago, 1844-45, tip. Elvetica.

Milano e la Lombardia coi laghi di Como, di Lugano, Maggiore e d'Orta, ed il Cantone Ticino. - Milano, 1881, Fratelli Treves.

MINOLA dott. ARISTIDE. Una nuova siringa per le iniezioni intramuscolari. - In *Gazzetta degli Ospitali,* n. 23, anno 1889. - Milano, D. Francesco Vallardi.

MINOZZI FRANCESCO. Le delizie del Lario. - Como, 1638, Nicolò Caprani.

MISSAGLIA MARC'ANTONIO. Vita di Gio. Iacomo Medici. - Milano, 1605, Locarni e Bordoni.

Fu ripubblicata con note di Massimo Fabi. - Milano, 1854, edit. Francesco Colombo, tip. Pietro Agnelli, col ritratto e il disegno del monumento.

Mistero d'iniquità a preservazione de' Fedeli. Le costituzioni del Giansenismo. - Sondrio, 1789 (s. t.).

MITZSCHKE P. Des Paulus Iovius Chronik der Grafen von Orlamünde. - Leipzig, 1886, Robolsky.

MOCCHETTI-CIOFFIO ROSALINDA. Meditazioni della Passione di N. S. G. C. tolte da un ms. del 1400 in pergamena e dal dialetto comasco recate in volgare italiano. (Con due belle incisioni in rame). - Como, 1836, C. P. Ostinelli.

MOCCHETTI FRANCESCO. Discorso letto il 21 novembre 1803 nell'ingresso alla Cattedra di Agricoltura nel Liceo di Como. - Ibid., 1804, Pasquale Ostinelli.

— Lettera sul parafulmine al prof. Pietro Configliacchi. - Ibid., 1814, Carlantonio Ostinelli.

— Per gli eccelsi Imenei Giovio-Lambertenghi. Ottave. Epistola ad Euridice Lariense. - Ibid., id., Pasquale Ostinelli.

— Odi filosofiche per nozze. I^a La generazione degli esseri. — II^a La fecondazione de' fiori. - Milano, 1824, Gio. Pirotta.

— Elogio del conte Alessandro Volta, orazione letta il 7 dicembre 1832, nell'Aula del Liceo di Como per l'inaugurazione del suo busto. - Como, 1833, Figli di C. A. Ostinelli.

— Erigendosi in Como il monumento di Alessandro Volta, discorsi due. - Milano, 1838, Ranieri Fanfani.

— V. Della Torre di Rezzonico conte Carlo Castone, e Museo.

MOCCHETTI VINCENZO. Ode, dedicata al Consiglio comunale di Milano. - Milano (s. a.). Buccinelli.

— Ode nelle faustissime nozze del signor Carlo Lovatelli colla signorina Rosina Valdani. - Ibid., 1812, Giacomo Pirola.

— Per i faustissimi Imenei della signora marchesa Giuseppina Cornaggia col signor conte Luigi Dalpozzo Mombello. - Ibid., 1818, Giovanni Bernardoni.

— Ode Saffica, ed Epigramma latino. - In *Raccolta di poesie pel faustissimo ingresso in Milano di S. A. I. l'Arciduca Raineri Vice-Re del Regno Lombardo Veneto.* - Ibid., id., id.

— Plauso poetico pel faustissimo ingresso in Milano di S. A. I. l'Arciduca Raineri Vice-Re del Regno Lombardo-Veneto. - Ibid., id., id.

— Per le faustissime Nozze della nob. donna Rosina de' marchesi Trivulzi col nob. signor don Giuseppe Poldi Pezzoli d'Albertone. - Ibid., 1819, id.

— Orazioni sacre. Aggiunto un discorso sulla verità delle belle arti. - Ibid., 1820, Gaetano Motta.

— Allocuzioni sopra le sette memorande parole di Cristo in croce. - Ibid., 1825, Antonio Lamperti.

— V. Gagliuffi Faustino.

— (Col pseudonimo di Filarete Lariense). Cenni storici sopra l'insigne tempio di S. Alessandro e il suo illustre collegio. - Ibid., 1826.

— Opuscoli sopra le belle arti. - Ibid, 1828, Omobono Manini.

— Per l'aprimento di una privata casa di ricovero agli orfani fanciulli in Como, discorso inaugurale. - Como, 1829, C. Pietro Ostinelli.

— Considerazioni cristiane sopra il popolo ebreo. - Milano, ibid., Omobono Manini.

— V. Lettere scritte dalla pianura.

— Discorsi sacri e famigliari, o esami pratici per la buona direzione de' secolari. - Milano, 1839, Gaspare Truffi.

— Discorsi sacri e famigliari, o esami pratici per la buona direzione degli ecclesiastici, coll'aggiunta di alcuni sermoni già stampati. - Ibid., id., id.

— Sonetti in occasione che il nuovo battello di ferro a vapore il « Lariano » fu solennemente messo in corso. - Como, 1843, Figli di Carl'Antonio Ostinelli.

MOCCHETTI VINCENZO. Necessità e convenienza di non esporre al pubblico oggetti d'arte indecenti e scandalosi. Epistola. - Capolago, 1845, tip. Elvetica.

Modo pratico di conoscere la vera religione per non ingannarsi nelle moderne varie opinioni. - Poschiavo, 1784.

MOHR (von). Der Feldzug der Zürcher, Berner und Bündner in das Veltlin im Iahr. 1620. Aus den in italienischer Sprache hinterlassenen Denkwürdigheiten des Marschalls Ulysses von Salis zu Marschlins, mit Anmerkungen mitgetheilt. - In *Schweizer. Archiv IV,* 1846, pag. 227 e seg.

— Codex diplomaticus ad historiam Rhæticam.

MOLA CESARE. Nella Esposizione Agricola Industriale Comense. Canto. - Como, 1872, C. Franchi.

— Canto. Nel Tiro federale di Losanna. - Locarno, 1876, tip. Cantonale.

— Orazione commemorativa per gli assassinati di Stabio, detta nel Camposanto di Mendrisio. - Lugano, 1877, F. Cortesi.

MOLIÈRE. Le médecin malgré lui. Premier fleur du bouquet de prof. Pinelli. - Como, 1875, C. Franchi.

(Molinelli). 11 aprile MDCCCLXXXVIII. - Al professore Pietro Molinelli, ufficiale dell'Ordine Mauriziano, R. Provveditore agli studi (*Necrologie*). - Milano, 1888, Pirola.

MONDINI rag. prof. cav. ETTORE. Monografie contabili-amministrative (*1ª ediz.*):

I. La contabilità per un'azienda di tessitura serica. Le assicurazioni. L'anticresi e l'enfiteusi. - Novara 1879-80, tip. della « Rivista di Contabilità ».

II. I sistemi di registrazione. La logismografia per un'azienda di tessitura serica. La contabilità per le aziende di trattura e torcitura della seta. - Ibid., id., id.

III. Le aziende pei trasporti. Le banche. - Ibid., id., id.

IV. La Logismografia per un'amministrazione di diversi patrimoni (Congregazione di Carità). Studio. - Reggio nell'Emilia, 1881, tip. degli Artigianelli.

V. Storia della Ragioneria da F. Marchi al II Congresso. Appunti computistici. Pratica professionale. - Como, 1882, F. Ostinelli di C. A.

MONDINI rag. prof. cav. ETTORE. Monografie contabili-amministrative (*2ª ediz.*):

I. La Ragioneria generale. Esposizione dei sistemi e metodi di registrazione e temi svariati proposti per la pratica applicazione. - Como, 1885, F. Osti-nelli di C. A.

— Monografie contabili-amministrative (*3ª ediz.*):

I. La Ragioneria generale. Esposizione dei sistemi e metodi di registrazione e temi svariati proposti per la pratica applicazione. - Ibid., 1886, id.

II. L'amministrazione e la contabilità industriale, con speciali applicazioni per le aziende di trattura, di torcitura e di tessitura della seta e per le aziende di trasporto. - Ibid., 1888, id.

III. L'amministrazione e la contabilità bancaria, con speciale esame delle operazioni di cambio e di borsa. - Ibid., 1889, id.

— Monografie contabili-amministrative (*4ª ediz.*):

I. La Ragioneria generale. Esposizione dei sistemi e metodi di registrazione e temi svariati, ecc. - Ibid., 1890, id.

II. Il ragioniere nelle curatele di fallimento. Studio di amministrazione e ragioneria legale. - Milano, 1891, A. Boriglione.

— Rivista di amministrazione e contabilità. Periodico mensile. - Ibid., 1881-93, id.

MONDOT LUIGI. De la stérilité chez la femme. - Paris, 1880, I. B. Baillière et fils. Côme, Typ. Frères Giorgetti.

MONTANARI GIUSEPPE IGNAZIO. La carità di S. Gerolamo Miani fondatore dei Chierici Regolari Somaschi. - Lugano, 1838, Veladini e C.

— Brevi precetti dell'arte rettorica esposti in dialogo. - Ibid., 1844, id.

Dedica dell'autore a Luigi Fornaciari in data di Osimo, il 10 del 1843.

Monte Barro (Ai piè del). Numero unico a scopo di beneficenza (18 agosto 1889). - Milano, 1889, tip. degli Operai.

MONTI ANTONIO (di Balerna). Atti ed osservazioni concernenti il processo istituito e i giudizi emanati sull'accusa promossa contro di lui ed altri de' suoi colleghi dopo la rivoluzione del 4 dicembre 1839. Giustificazioni di alcuni membri del Governo e del Gran Consiglio sulle imputazioni politiche loro fatte. - Capolago, 1841, tip. Elvetica.

— Illustrazione dei §§ 609, 774, 784, 785, 786, 808 e 819 del Codice Civile generale Austriaco. - Bergamo, 1847, Sonzogni.

MONTI cav. ing. ANTONIO (di Como). Il progetto di legge presentato dal Ministro dei lavori pubblici alla Camera dei Deputati, e la Città e Provincia di Como. (Con carta topografica dei tre laghi). - Como, 1878, Antonio Giorgetti.

— Memorie storiche, opuscolo primo. Il Camposanto di Como. (Con due tavole). - Ibid. 1889, F. Ostinelli di C. A.

MONTI BATTISTA (di Balerna). Quinto ed ultimo saggio di Osservazioni sopra alcuni articoli del progetto di Codice civile. - Mendrisio, 1836, tip. della Minerva Ticinese.

MONTI CARLO. Nuovo corso metodico elementare d'ornato. Atlante di 24 tavole. - Lecco, 1886.

MONTI MAURIZIO. Storia di Como. - Como, 1829-32, C. Pietro Ostinelli.

— Storia antica di Como. - Milano, 1860, Società tip. de' Classici ital.

Questa Storia riproduce più ampia e vagliata a maggior critica la materia del vol. I, par. 1ª, della *Storia di Como*.

— Ittiologia della provincia di Como. - Estratto dall'*Almanacco provinciale di Como*. - Como, 1846, Figli di C. A. Ostinelli.

— Benedizione della bandiera tricolore in S. Agostino. Discorso. (Estratto dal foglio ufficiale *Il Lario* del 22 aprile 1848, n. 7). Ibid., 1848, Carlo e Felice Ostinelli di Carlantonio.

— Scelta d'iscrizioni lapidarie del Camposanto di Como. Con aggiunte. - Ibid., 1849, Giorgetti e Franchi.

— Del P. Francesco Cetti Gesuita Comasco. - (Senza indicazioni).

— Notizie biografiche di Pietro Monti. - Milano, 1856, tip. Classici.

— Alcune singolarità storiche della città di Como e del suo territorio. Almanacco per l'anno 1860. - Como, 1859, Carlo Franchi.

— Notizie storiche della città di Como l'anno 1859. Diario. - Ibid., 1860, id.

— Processo di Maddalena Lazari condannata e giustiziata quale strega in Bormio l'anno 1673. Strenna per l'anno 1864. - Ibid., 1864, A. Giorgetti.

— Notizie dei pesci della provincia di Como e Sondrio e del Cantone Ticino. - Ibid., id., C. Franchi. (*È la 2ª ediz. ampl. dell'Ittiologia*).

— Biografia di Candida Lena-Perpenti, con aggiunte di Gaetano Bonizzoni. - In *Periodico* della Società Storica per la provincia e antica diocesi di Como, vol. I. - Ibid., 1878, F. Ostinelli di C. A.

— V. Giovio Benedetto.

MONTI PIETRO. Sermone per la festa della B. V. del Buon Consiglio, recitato il 6 maggio 1827, nella chiesa di S. Eusebio in Como. - Ibid., 1827, C. Pietro Ostinelli.

— Per la celebrazione della prima Messa del sac. D. Antonio Pozzi da Verona nella chiesa parrocchiale di Lipomo nel giorno 7 dell'ottobre 1832. Inni volgarizzati (di Lamartine, Ferdinando d'Hérrera, Michele Marullo). - Ibid., 1832, id., id.

— Saggi in verso e in prosa di letteratura spagnuola dall'origine di quella lingua sino al secolo XIX, con aggiunta di poesie volgarizzate da altre lingue. - Ibid., 1835, Figli di C. A. Ostinelli.

— Lettera prima scritta dall'altro mondo al signor Giuseppe Antonio Zonca in proposito del suo giudizio stampato nell' *Indicatore* intorno ai *Saggi di letteratura spagnuola* pubblicati in Como. - Ibid., 1836, Carl'Antonio Ostinelli.

— Romanciero del Cid, o Storia dei fatti del celebre Cid castigliano. Traduzione dallo spagnuolo. (Con vignetta). - Milano, 1838, tip. dei Classici Italiani.

— Coltivazione delle cipolle in Brunate. - Ibid., 1845, id.

— Vocabolario dei dialetti della città e diocesi di Como. - Ibid., id., id.

— Saggio di Vocabolario della Gallia Cisalpina e Celtica. - Ibid., 1856, id.

— Teatro scelto di Pietro Calderon della Barca, con opere teatrali di altri poeti castigliani. Volgarizzamento con prefazioni e note. (Col ritratto di Calderon della Barca). - Milano, 1855, tip. dei Classici Italiani.

— Romanze storiche e moresche e poesie scelte spagnuole tradotte in versi italiani. Con prefazione e note. - Ibid., id., id. (*2ª ediz. riveduta dal traduttore*).

— V. Bossuet.

MONTI VINCENZO. In morte di Lorenzo Mascheroni. Cantica. - Capolago, 1831, tip. Elvetica. (*Nuova ediz. corredata degli ultimi due canti inediti, di note e d'illustrazioni storiche*).

— La Feroniade. Canti tre. - Lugano, 1833, libr. italiana e straniera, tip. Rovelli e Comp.

— Prolusioni agli studi dell'Università di Pavia. - Capolago, 1851, tip. Elvetica.

MONTI VINCENZO (Comasco). Notizie intorno a Pietro Monti, curato di Brunate. - Como, 1856, Giorgetti.

MONTPELLIER (Monsignore di). V. Mistero d' iniquità.

Monumenti veneti intorno i Padri Gesuiti. - Lugano, 1762.

Monumento al cavaliere dottore Luigi Sacco (di Varese) eretto nello Spedale Maggiore e inaugurato il 29 aprile 1858 per voto e cura dell' Accademia Fisio-Medico-Statistica. (Cenni preliminari. Parole di Giuseppe Luigi Gianelli. Della vita e delle opere del D.r Sacco, discorso del D.r Francesco Ferrario. Parole di Carlo Carcano). Col disegno. - Milano, 1858, Daniele Chiesa.

MONZINI ANTONIO, canonico. Sulla educazione del coniglio. Ragionamento. - Piacenza, 1865, Francesco Solari.

MORANDI LUIGI. Dono alla novella sposa, ossia Manuale di educazione femminile. - Como, 1858, Carlo Franchi.

MORIGI PAOLO. Istoria della nobiltà del Lago Maggiore. - Milano, 1603.

MORONDI CARL'ANTONIO. Riflessioni sul libro intitolato Dell'autorità del principe riguardo a' voti de' proprii sudditi. - Como, 1786, Francesco Scotti.

Mors Ulyssis, carmen. - Novicomi, 1816.

Morte (In) di Saverio Bettinelli, fra gli Arcadi Diodoro Delfico. Prose e poesie recitate dai soci della R. Accademia di Mantova e dai pastori arcadi della Colonia Virgiliana. - Mantova, 1808, Francesco Agazzi. (A pag. 80, *Stanze* di G. B. Giovio).

Morte (In) di Odoardo Riva Luganese. - Lugano, 1851, Veladini e C.

Iscrizioni di Pietro Peri, discorso di Giovanni Airoldi e poesie di vari

Morte (In) di Giuseppe Ambrosoli. - Como, 1877, A. Giorgetti.

MOSATTO VAGINNIO. Bagni di S. Martino detti comunemente del Masino, esistenti nella Valtellina, procedenti da miniere d'oro, ferro e nitro, ottime in bibita, in bagno, in goccia e in fango. Descritti già diffusamente da varii Dottori e massime dalli due Eccellentissimi Fisici Gio. Pietro Paravicino di Dazio, e Fabrizio Paravicino di Trezzo, et hora per più comodo de' Signori Balneanti divisi in tre parti, e brevemente in compendio dati alla luce dal Dottore Vaginnio Mosato, ecc. Dedicati alla Superiorità dell'Eccelse Tre Leghe Grigione. - Milano, 1709, Carlo Giuseppe Quinto.

MOSER F. G. Antidoto contro il tentativo d'introdurre il protestantismo in Italia. Traduzione dell'Abate Giuseppe Teglio. - Mantova, 1853, Bortolo Balbiani.

MOTTA EMILIO. Saggio di bibliografia di Francesco Soave (1743-1806). - Bellinzona (s. a.) Colombi.

— Effemeridi ticinesi. - Ibid., 1876, Carlo Salvioni.

— Bibliografia Storica Ticinese. - Zurigo, 1879, I. Herzog.

— Dei diversi scrittori ticinesi appartenenti alla prima metà del nostro secolo. Note bibliografiche. - Estratto dall'*Educatore della Svizzera Italiana,* anno 1880. - Bellinzona, 1880, C. Colombi.

— La storia degli Almanacchi ticinesi. (Dal 1757 al 1880). - Estratto dall'*Almanacco del Popolo Ticinese* del 1881. - Ibid., 1881, id.

— Francesco Sforza ed i bagni di Bormio. - Milano, id., L. Bertolotti e C.

— La tipografia Agnelli in Lugano (1746-1799), con alcuni cenni sullo sviluppo della stampa nel Cantone Ticino. - Estratto dal *Bollettino Storico della Svizzera Italiana,* anno 1882. - Bellinzona, 1882, C. Colombi.

— Versuch einer Gotthardbahn-Literatur (1844-82). - Basel, 1882, H. Georg's Verlag.

— Bartolomeo Platina e Papa Paolo II. - Estratto dalla *Perseveranza,* 1882, n. 8040 - Milano, 1882, tip. della « Perseveranza »

— Dalla storia del Tiro al Bersaglio. Note. - Lugano, 1883, Francesco Veladini e Comp.

— Il giornalismo del Cantone Ticino dal 1746 al 1883. (Con tavola tipografica). - Estratto dal *Dovere* di Locarno. - Locarno, 1883-84, tip. del « Dovere ».

— Panfilo Castaldi, Antonio Planella, Pietro Ugleimer ed il vescovo d'Aleria. Nuovi documenti per la storia della tipografia in Italia. Torino, 1884, Bona.

— Bibliografia Ticinese per l'anno 1884. - Bellinzona, 1885, Colombi.

— Di Stefano Franscini e della pubblicazione del suo epistolario e de' suoi mss. dialettologici nell'Ambrosiana. - Estratto dall'*Educatore della Svizzera Italiana,* n. 1, 2, 3, 4. - Lugano, 1885.

MOTTA EMILIO. Elisabetta Sforza marchesa di Monferrato, 1469-1472. Rettifica, genealogica. - Estratto dal *Giornale Araldico*. - Pisa, 1885, Direzione del « Giornale Araldico ».

— Ancora di Elisabetta ed Elisa e delle altre figlie di Francesco Sforza. Nuove rettifiche genealogiche. - Estratto dal *Giornale Araldico,* anno 13, n. 10-11. - Ibid., 1886, id.

— Gian Giacomo Trivulzio in Terra Santa. - Milano, id., tip. Bortolotti di Giuseppe Prato.

— Il tipografo Filippo di Lavagna omicida? (1465-1469). - Estratto dal *Bibliofilo,* anno VII, n. 4. - Bologna, id., Società Tipografica già Compositori.

— Saggio di una Bibliografia agricolo-forestale del Cantone Ticino. - Estratto dall'*Agricoltore Ticinese* 1887, fasc. 23-24. - Lugano, 1887, Francesco Veladini e C.

— Due inventori di libri del secolo decimoquinto. Per nozze Renier-Campostrini. - Bellinzona, id., Salvioni. (*Ediz. di 100 esemplari*).

— La Tipografia Colombi in Bellinzona, 1848-1887. - Bellinzona, id., C. Colombi.

— Documenti Milanesi intorno a Paolo II e al Card. Riario. - Roma, 1888. A cura della R. Società Romana di storia patria.

— Come rimanesse svizzero il Ticino nel 1798. - Estratto dal *Politisches Iahrbuch der Schweiz. Eidgenossenschaft* del professore Hilty di Berna. Vol. III, 1888, da pag. 97 a 198. - Berna, 1888.

— Fra Gabriele da Barlassina predicatore in Alessandria nel 1451. In memoria del padre Gian Alfonso Oldelli. - In *Miscellanea Francescana* di Foligno, vol. III, fasc. II, 1888.

— Numismatica ticinese?.... - In *Bulletin de la Société Suisse de numismatique* di Basilea, fasc. 5-6 e seg., 1888.

— Spigolature d'Archivio. - In *Rivista Numismatica italiana,* fasc. IV, id.

Una donna (*Anna Malacrida*) imputata di spendere monete false (1456).

— Spigolature d'Archivio per la storia di Venezia nella seconda metà del quattrocento. - Estratto dall'*Archivio Veneto,* tom. 36, p. I. - Venezia, 1888, tip. dell' « Archivio Veneto ».

— Spigolature d'Archivio per la Storia di Venezia nella seconda metà del quattrocento. (Dall'Archivio di Stato milanese). - Estratto dall'*Archivio Veneto,* tom. 37, p. I. - Ibid., 1889, id.

MOTTA EMILIO. Bibliografia del Suicidio. - Bellinzona, 1890, C. Salvioni.

— Per la storia dell'arte dei fustagni nel secolo XIV. - Estratto dall'*Archivio Storico Lombardo,* fasc. I, 1890. - Milano, 1890, Bortolotti di Giuseppe Prato.

MUCCHI AUGUSTO. Elementi di geometria, con una scelta di 300 esercizi graduati e problemi ad uso delle Scuole tecniche, normali e magistrali. - Como, 1880, fratelli Giorgetti.

MUGIASCA GIAMBATTISTA. Editto e Lettera pastorale di ecclesiastica disciplina. Como, 31 maggio 1767. - (Senza indicazioni).

MUGINO M. GIOSEPPO (medico di Lugano). Trattato breve sopra la preservazione et cura della peste. - Milano, 1577, Iacomo Maria Meda.

MULLER C. F. W. Kritische Bemerkungen zu Plinius *naturalis historia.* (Programma del *Johannes-Gymnasium* di Breslavia). - Breslau, 1888, Grass.

Aggiungi: SUSTER G. Codici contenenti il panegirico di Plinio a Trajano (in *Rivista di filologia* di Torino, fasc. 11-12, 1888). — LEHMANN BRUNO. Quæstionum Plinianorum specimen. Dissert. (*Königsberg, 1888*, pag. 89, in-8). — RABIET. Pline, N. H. 3, 34 (in *Revue de philologie XII, I*). — ESS F. Quaestt. Plinian. dissertatio II (Leipzig, Fock, 1888). — HARDY. A Bodleian Ms. of Pliny's Letters VIII, 8, §§ 3-18, §§ 11 and ad Trai. 1-40 (in *The Journal of Philology*, n. 33) e MORILLOT. De Plinii minoris eloquentia. Thèse (Grenoble, impr. Allier, pag. 97, in-8).

MUNDINUS. - Anothomia.

Impressa per Iacob de Burgofranco bibliopolam sumptibus *Aloysii de Castello Comensis* ac Bartholomei de Morandis Bergomensis sociorum. - Papiæ, 1512.

MUONI DAMIANO. Nozioni sulla Rezia, dalle origini alle tre Leghe. - Milano, 1863, F. Gareffi.

MUONI DAMIANO. Cenno genealogico sulla famiglia Torriani da Mendrisio, compilato sopra autentici documenti. - Estratto dal *Bollettino Storico della Svizzera Italiana* 1884, n. 6-8. - Bellinzona, C.

(Muralto). Régéstes des Archives de la Famille de Muralt. (Con tavole genealogiche). - Lausanne, 1870, Ch. Borgeaud.

— (Die), ob sie in Zürich regiments fähig?... Erkanntniss. Mr. Gnädigen Herren von Zürich von 31 März 1673. - In *Berner Monatsschrift.* - Berna, 1825, n. 11, pag. 125-26.

MURALTUS FRANCISCUS. Annalia a Petro Aloisio Doninio nunc primum edita et exposita. - Mediolani, 1861, cura et impensis Aloisii Daelli Novocomensis.

MURGER. Scene della vita d'artista. Traduzione di Gian Vincenzo Bruni. - Losanna, 1859, stampato a Como da Antonio Giorgetti.

MUSCHIO p. ALESSANDRO, da Martinengo. Osservazioni sopra il Dialogo storico-morale intitolato: *Il filosofo Antonio Rosmini-Serbati ed i suoi contradditori.* - Como, 1885, Cavalleri e Bazzi.

MUSEO grammatico. Gli amori di Ero e Leandro. Poemetto greco-italiano. - Como, 1829, Figli di Carlantonio Ostinelli.

Tradotto dal conte Carlo Castone della Torre di Rezzonico, col testo greco a fronte, pubblicato da Francesco Mocchetti. — Questo poemetto è lo stesso che fu pubblicato a frammenti nel vol. II, pag. 311 e seg. delle opere del Rezzonico, insieme con le note e la dissertazione sul poema.

MUSETTINIUS F., canonicus. Lycæi Maltensis Institutoribus et Alumnis Alexandro Volta nostræ ætatis Physicorum principi XVI Kal. Aprilis M. DCCC. LXVI. Laudes publicas instaurantibus Carmen Alcaicum. - Massa, 1866, Frediani.

VARIETÀ

Appunti di Storia Comense

del secolo XV

presi negli Archivi milanesi (1)

1406, 5 ottobre. Cittadinanza milanese concessa a *Biasino Malagrida* e suoi discendenti. (*Reg. Panigarola* B, fol. 273 t.). Confermata al 1 marzo 1471 ai fratelli *Gio. Martino* e *Antonio Malagrida.* (*Reg. Panigarola* F, fol. 175 t.) (2).

1412, 17 dicembre. Decreto a favore dei nobili *Parravicini* e *Carpani* della pieve di Incino. (*Reg. Panigarola* B, fol. 154 (3).

1415, 2 gennaio. Provvisioni per i drappi di Torno « de Turno vel de Perlascha vel qui ibidem fieri contingunt ». (*Arch. civico Milano:* Provvisioni III, 166).

1429, 7 agosto. Privilegi per la Valle Vedasca, confermati il 5 settembre 1541. (*Reg. Panigarola* Q, fol. 296 t.).

1429, 15 agosto. Privilegio del duca di Milano a *Stefano da Valassina,* beccaro della Ducale Corte. (*Arch. civico Milano:* Lettere ducali 1426-37, fol. 61).

---

(1) Dove non diversamente indicato, intendansi presi nell'Archivio di Stato.

(2) Il casato *Malagrida,* per la sua importanza, meriterebbe uno studio speciale, e all'uopo non mancano i documenti nell'Archivio milanese ad illustrare la parte avuta in Musso, a Poschiavo, sul lago di Como.

(3) Nel *Reg. Panig.* A, fol. 247 t., sta copia di un istromento di concessione fatta dall'arcivescovo di Milano in favore di Beltramino Parravicini, vescovo di Bologna. Nel *Reg.* S, sempre *Panig.,* fol. 46, decreto di cittadinanza milanese concesso al dottor fisico Pietro Paolo Parravicini di Como (1547, 1 gennaio).

1435, 7 giugno. Decreto ducale che permette ai nobili da Castiglione di riparare e riedificare il loro castello di Castiglione. (*Reg. Panigarola* C, fol. 136) (1).

1448, 28 novembre. I capitani e difensori della Repubblica Ambrosiana concedono al conte *Giovanni da Balbiano* i beni di Maffeo de' Cattani, ribelle, situati tanto in Valle Sassina, quanto in Varenna. (*Carteggio diplomatico* 1447-50). Conferma per parte di Francesco Sforza, in data 11 marzo 1449.

1449, 10 marzo. Francesco Sforza elegge il conte *Giovanni da Balbiano,* di Varenna, governatore e commissario di tutta la Val Chiavenna. (*Carteggio diplomatico,* loc. cit.) (2).

1450, 25 marzo. Concessioni ducali a favore degli uomini di Teglio. (*Carteggio sforzesco,* 1450).

1450. *Antonino da Ripa,* già castellano della torre d'Olonio. (*Missive* n. 2, fol 124 t.) (3).

1450, 6 marzo. *Matroniano Corio,* castellano in Como, cede la sua fortezza a Francesco Sforza. (V. Missiva ducale 6 marzo 1450, in *Missive* n. 2, fol. 2) (4).

1450, 5 settembre. Antonio dell'Acqua, conte di Clurio, riceve dal duca Francesco Sforza la conferma di alcune esenzioni. (*Reg. ducale* n. 36, fol. 28).

1450. Castellani: al ponte di Lecco *Galeazzo e fratelli de' Bossi.* (*Missive* n. 2, fol. 138). Nel 1452, aprile, vi era castellano un *Biagio da Cottignola.* (Sua lettera 28 aprile 1452, in *Carteggio sforzesco*), mentre lo era della rocca un *Marco da Mangano.* (Sua lettera 24 aprile 1452, *ibid.*) (5).

1451, 6 maggio. Lettera del duca di Milano al podestà di Bormio, perchè faccia provvedere « della camera del bagnio o della stufa

---

(1) Edito in Osio: *Documenti.* Vol. III, pag. 127.

(2) Per la genealogia dei conti Balbiani, signori di Chiavenna, cfr. l'articolo del Crollalanza: *I conti Balbiano di Chiavenna e loro diramazioni.* (Pisa, 1878, in 8), nonchè la sua *Storia di Chiavenna.* Molto e interessante, anzi curioso materiale per i Balbiani sta nelle differenti classi dell'Archivio di Stato di Milano. Lo riserviamo per una speciale memoria.

(3) Per la *Torre d'Olonio* vedi in *Piazze forti* sotto *Torre* e nel *Reg. ducale* n. 55 fol. 47, 52 t., 55 t.-56, 61, 65, 134, 138, 174, 191. Cfr. anche la memoria a stampa dell'abate Ceruti.

(4) Per le fortificazioni di Como, notizie buone pel 1506 in classe *Piazze forti* e nel *Codice di Alberto Vignati* nella Biblioteca di Brera.

(5) Per lavori alla rocca di Lecco nel 1452 vedi *Reg. ducale* 129 *A*; nel 1456 cfr. *Reg. ducale* 67 fol. 66; nel 1463 cfr. *Missive* n, 53 fol. 309 t.; nel 1498 cfr. *Reg. ducale* n. 131 fol. 2 e *Piazze forti:* Lecco.

dove più commoda gli sarà » il cavaliere m. *Ottone da Mandello,* che si reca a' quei bagni. (*Reg. Missive* n. 3, fol. 299) (1).

1451, 22 maggio. Tentativo di dar in mano de' Veneziani il ponte di Lecco. (*Missive* n. 4, fol. 181).

1451, giugno. Revoca, per mali diporti, dell'arciprete di Mandello. Dietro sigurtà del conte *Giovanni Balbiani* è reintegrato. (*Missive* n. 3, fol. 243; n. 6, fol. 16).

1451, 3 giugno. Lettera ducale al cardinale *Beneventano.* Essendo morto il vescovo di Como *Bernardo da Landriano,* si raccomanda per suo successore il preposto *Antonio da Pusterla,* d.r decretorum e protonotaro apostolico, fratello di Pietro Pusterla. (*Missive* n. 3, fol. 344, 356 t.) (2).

1451, luglio. Lavori alla rocca di Monte Barro. (*Missive* n. 6, fol. 85) (3).

1451, settembre. Per la fortezza di Mandello. (*Missive* n. 6, fol. 157).

1452. *Virardus de Calabria,* dottore in leggi, è vicario e luogotenente del capitano di Valtellina. (Sue lettere 11 maggio e 25 giugno 1452, in *Carteggio diplomatico* ad ann.).

1452. Lavori alla fortezza di Varenna. (*Reg. ducale* n. 129 A, fol. 350 t., 360 t. ed altrove). Ne assiste i lavori il celebre architetto *Bartolomeo Gadio* da Cremona, che in pari tempo fa costrurre una bastita a Gurone (Varesotto). (Cfr. fol. 474 *Reg. ducale* 129 A)

1452, 3 luglio (Como). *Emanuele Malagrida* chiede al duca di Milano la podesteria di Thahona, già promessagli, ed ora vacante. (*Carteggio sforzesco,* 1452 luglio).

1452. Podestà di Varese: *Ambrogio de' Crivelli.* (V. lettera ducale 30 marzo 1452, in *Carteggio sforzesco ad annum*).

1452. *Galeazzo da Vimercate,* podestà di Lecco. Muore circa il 18 luglio di detto anno. *Cristoforo de' Longhi* suo luogotenente. (Vedi lettere 2 maggio del Longhi, 7 maggio del Vimercate e 18 luglio 1452 della duchessa di Milano, in *Carteggio sforzesco*).

---

(1) Per i bagni di Bormio nel secolo XV cfr. *Arch. Stor. Lombardo* 1887, IV, pag. 892; 1889, I (Corradi) pag. 243. Pel secolo XVIII cfr. NERI (Achille): *Viaggio di un anonimo in* « Costumanze e sollazzi », pag, 101 e seg.

(2) Il vescovo *Antonio Pusterta* † 1457 ebbe a successore il fratello *Martino,* che aveva dei beni in Porta Comasina a Milano, e nel 1462 faceva doni a diverse chiese. (*Reg. ducale* n. 72, fol. 131 t.). Sua madre: *Catterina Pusterla.*

(3) Altre notizie in *Piazze forti:* Monte Barro, e per i castellani dal 1479 al 1483 cfr. *Reg. ducale* n. 55, fol. 32, 206 t.

1454, 4 agosto. Guelfi e Ghibellini in Como: cessione di una casa dei Vitani ad un Lavizzari. (*Reg. ducale* n. 95, fol. 40).

1464. Furto commesso a danno della badessa dell'Assunzione in Como. (*Reg. ducale* n. 106, fol. 35 t.) (1).

1465. *Abbondio de' Longhi,* di Como, è cancelliere di Bartolomeo Colleoni. (*Reg. ducale* n. 108, fol. 167 t. *bis.*).

1467, 9 gennaio. Conferma del privilegio imperiale pei *Ginoldi* di Como da parte del duca di Milano. (*Reg. Panigarola* D, fol. 185 t.).

1468, 24 agosto. Lettera di *Taddea da Besozzo,* in Cocquio, alla duchessa Bianca Maria Sforza. « Za più giorni passati » averle scritto « como haveva fornite de fare dove (due) parti de lo lavore de le fodrete ». Ora abbisognando « de oro, argento et seda azura per compire quelle dove parte che restano » prega per l' invio di esse (Classe: *Donne celebri,* cartella I).

1470. Inventario della rocca di Baiedo in Valsassina. (*Piazze forti:* Baiedo) (2). *Fabrizio de' Santi* figlio del qd. *Gio. Giuliano,* che fu castellano di Baiedo, nel 1496 è podestà di Valsassina. (Rogiti 2 e 4 marzo 1496 del notaio Antonio Arrigoni, valsassinese, nell'*Archivio Notarile di Milano*).

1473, 3 aprile e 31 maggio. Lettere dell'arch. *Bartolomeo Gadio,* riflettenti il castello di Brivio. (Classe: *Ingegneri, autografi,* cartella *Gadio*).

1474, 25 febbraio. Lettera di Giovanni Giapano, da Milano, al duca G. Maria Sforza, con notizie per i preparativi fatti a Bormio per la venuta del re di Dacia, causa le nevi non ancora giuntovi. (*Carteggio diplomatico* ad ann.). « In el lago (*di Como*) è stato tri dì continui in modo che Zohanne Andrea da Lampugnano et Francesco da Olzà (*Olgiati*) sono stati duy dì lonze da Como dece miglia in uno loco, dove non se sono possuti partire per lo vento grande era in lo dicto lago » (3).

---

(1) Pochi anni dopo una *Bartolomea de' Rusconi* abbadessa del convento di S. Dalmazio, in Cogliate (diocesi di Milano), si lamentava presso il duca di Milano per un assalto patito dal suo convento, dato dalle monache di S. Maria in Valle, aiutate dai preti e munite di partigiane ed altre armi. (Classe Storica, famiglia *Rusconi*).

(2) Nel luglio 1470 un fulmine, caduto su quella rocca, molto la danneggia. (V. *Cart. diplomatico,* lettere del 4 luglio di Tomaso Nogarolo, da Baiedo).

(3) Un fra *Paolo da Lampugnano,* prima del 1450 era stato rettore dell' Ospedale di S. Lazzaro a Como. (*Missive* n. 2, fol. 132 t. e 275 t.; n. 3, fol. 96). Poi fu cappellano ducale; a S. Eustorgio occupato durante il periodo della Repubblica Ambrosiana (1447-49). Rolando da Lampugnano fu nel 1421 podestà di Como. (V. le *lettere ducali* nell'Archivio civico).

1474. Per il Re di Danimarca, di passaggio per Como nel maggio, vedi *Ordinationes,* vol. VII, 12, 14, 15 t., 20. (*Archivio civico di Como*) e *Registro* 115, fol. 324 t. (*Archivio di Stato Milano*) (1).

1475, 5 giugno. Immunità a favore degli eredi e figli del fu *Boschino d'Angera.* (*Reg. Panigarola* G, fol. 52 t.). *Boschino* è personaggio menzionato dall'Argelati (*Bibl. Script. Mediol.* IV, 1830).

1479, 26 aprile. Capitoli concessi al Comune di Piuro, e sua liberazione dai conti *Balbiani.* (*Reg. ducale* n. 43, fol. 382).

1479, 28 maggio. *Francesco* e *Giacomo* fratelli *Riva,* eletti castellani di Chiavenna, a vece di *Lancellotto* e *Felice* fratelli *da Perego.* (*Reg. ducale* n. 55, fol. 13. Cfr. anche fol. 13 t., 15, 16 t., 17, 58) (2).

1480, 28 agosto. La terra di Bellano, infeudata nel conte *Pietro dal Verme,* consigliere ducale. (*Reg. ducale* A, n. 1, fol. 153 t.). Nel 1488, ai 30 aprile, infeudata in *Clara Sforza.* (*Reg. ducale* SS, fol. 93 t.). Ai 12 giugno 1496 in *Gaspare da San Severino* (*Reg. ducale* RR, fol. 76 t.) (3).

1483, 3 marzo. Cittadinanza milanese accordata ai fratelli *Andrea* e *Francesco Della Porta* di Como. (*Reg. Panigarola* H, fol. 122 t.) (4).

1488, 5 novembre. Cittadinanza milanese a *Giovanni Sabbadini,* da Caravate. (*Reg. Panigarola* I, fol. 69).

1489, 13 ottobre. Supplica, e decisioni in merito, per le piene del Lago di Como, a Lecco (*Reg. ducale* n. 60, fol. 262 t.).

1490, 5 febbraio. Morte in Milano, a porta Vercellina, nella parrochia di S. Bartolomeo dentro, di *Francesca* moglie di *Francesco Giovio* (*de Zobiis*), di pleuresi, d'anni 26. (*Necrologio*) (5).

1492, 7 settembre. Gli uomini di Barni ottengono facoltà ducale

---

(1) Pel suo passaggio in Valtellina cfr. CAMPELL: *Rhætia,* ediz 1887 (Basilea) I, 556.

(2) Per lavori alla rocca nell'agosto 1498 cfr. *Reg. ducale* n. 131 fol. 2, e *Piazze forti:* Chiavenna. Di *G. Mongeri* è il racconto storico, ai più finora sfuggito: *La Rocca di Chiavenna* (1524) in *Strenna italiana* pel 1843, pag. 219-35.

(3) Nella cartella *Architetti: Gadio,* una supplica (s. data, sec. XV) della comunità di Bellano, che riguarda fortificazioni e pestilenza in quel Comune.

(4) Altre cittadinanze milanesi: a *Giacomo e fratelli nobili de' Magni da Gabalio,* 1531, 3 agosto (*Panig.* Q 21); a *Bernardino Francesco e Gio. Angelo fratelli Cazanore,* comensi, 1534, 1 settembre (*Panig.* Q 119); a *Nicola Cigalini,* 1557, 31 agosto (*Panig.* S 271 t.); a *Gaspare Lambertenghi,* di Tirano, 26 agosto 1563 (*Panig.* T 201 t.).

(5) A *Francesco Giovio,* dietro supplica dello zio per parte di fratello, vescovo Paolo, concedevasi ai 2 marzo 1531 la Referendaria di Como. (*Reg. ducale* n. 35, fol. 136).

di poter donare il castello di Barni al nob. *Cristoforo de Barni.* (*Reg. ducale* n. 1, fol. 54 t.).

1495. Diritti di pesca concessi sul Lago di Como a *Marchesino Stanga.* (*Missive* n. 198, fol. 208) (1).

1495, 13 giugno. Lettera di restituzione a *Raffaele Malagrida* delle terre di Musso e Poschiavo e di certi offici. (*Reg. Panigarola* O, fol. 105 t.).

1495, 5 agosto. (Bellagio). Lettera di *Catterina delli Ognadri,* moglie di don Valerio di San Benedetto, dottore in Como, al cancelliere ducale Bartolomeo Calco (per la pretesa promessa di una di lei figlia al genero del Calco, Giov. Stefano da Castiglione). (*Archivio di Stato,* classe: *Donne celebri,* cartella II, lettera *O*).

1497. Peste a Carate Lario. (*Reg. ducale* n. 130, fol. 130).

E. Motta.

---

(1) È noto che lo *Stanga* aveva palazzo in Bellagio. (Giovio: *Hist.*, 232; Porcacchi: *Nobiltà*, 139).

Un pazzo che ammazza il castellano del Baradello

(1498)

Per la storia della celebre e pittoresca rocca del Baradello durante la dominazione sforzesca, frequenti sono i documenti nell'Archivio di Stato milanese, e tali da costituire un prezioso contributo storico-artistico. Non è roba per noi però.

Ci basta dare uno di quei documenti, più di curiosità che d'altro, anche perchè, trattandosi di pazzi, la distanza che corre oggidì dalle rovine del Baradello al moderno Manicomio provinciale non è grande.

Ai primi d'agosto, o per lì, dell'anno 1498, dunque, il castellano del Baradello veniva ucciso da un pazzo, « qualo haveva in epsa fortezza » in custodia e che forse riuscì a sfuggire alla vigilanza de' suoi guardiani.

Lodovico il Moro stesso, scrivendone ai 6 agosto al Commissario di Como, ci conferma l'accidente tristo:

Commissario Comi.

Siamo avisati como el Castellano de quella nostra forteza de baravello è stato amazato da uno mato qualo haveva in epsa forteza, el quale caso ce è stato de grande dispiacere per havere facto perdita de uno bono fidele servitore. Et perchè essendo mancato epso castellano non sapemo como quella nostra forteza resti bene provista, volemo che recevuta questa te transferischi in epsa for-

teza, et vedii el termino nel quale per la morte del castellano si trova. Et quando ti pari non essere ben secura li metti doe o tre persone quale siano fidele et habiano qualche experientia de guardare forteze, quali habino haver cura infin che li procuraremo dun altro castellano, admonendoli ad essere fideli et ad usare ogni diligentia et studio per conservarla et tenirne bono cuncto de la roba depso Castellano per modo non ne vada cosa alcuna in sinistro. Mediolani, vj augusti 1498.

per Squassum.

B. C(alchus) (1).

Il disgraziato castellano era *Pietro Paolo da Prato* (2), e gli succedevano nella carica i figli *Teodoro, Quirico* e *Francesco.*

Predecessori nella castellania del Baradello furono, tanto per sfoggiare erudizione a buon mercato:

1450, 19 aprile. Giovanni de' Ferrari. (*Registro ducale,* n. 89, fol. 123).

1450, 25 novembre. Istruzioni ducali pei castellani *Cristoforo* (3) e *Gofrino* fratelli *de' Ferrari,* cittadini milanesi (*Missive* n. 1, fol. 56).

1467, 17 marzo. Giovanni de' Medici (*Registro ducale* n. 42, fol. 103. - *Registro ducale* n. 89, fol. 123) (4). Poi *Antonio de' Medici.* Gli succedono:

1480, 3 gennaio. Giov. e Lorenzo fratelli di *Longhignana.* (*Registro ducale* n. 55 fol. 44 t.) (5).

---

(1) *Registro ducale* n. 62, fol. 236 t.

(2) Loc. cit. fol. 237 t. e 257 t.

(3) *Cristoforo* figura morto nel 1452, secondo lettera ducale di quell'anno, 16 maggio, ove è ricordato « qd. Cristoforo di Ferrari fratelo di Giovanni castellano nostro de Baravello da Como » (*Carteggio sforzesco*).

(4) Nel *Registro ducale* n. 89, nomi per i diversi castellani delle altre rocche del comasco.

(5) Moriva di quel tempo il castellano di Torre Rotonda Michele Petraccino da Cottignola, e gli subentrava il figlio Ugolino. Vi era fin dal 1451 (v. sua lettera di quell'anno, 13 gennaio, al duca di Milano, in *cart. generale* 1451, cartella I, con cui lamentasi della mancanza di munizioni nel castello. Non esservi « nisi certe bombarde et bombardelle cum aliquibus zepis male aptis, et lapidibus sine cochonis et nulla balista nec clodaria, non piconi, nec alie necessarie et opportune munitiones »).

Ai 16 ottobre 1483 si concedeva licenza al castellano del ponte di Lecco, *Domenico da Cottignola*, di recarsi al castello del Baradello per sposarvi *Beltramina da Longhignana*, una probabile figlia o sorella di quei fratelli castellani. (*Registro ducale* n. 55, fol. 199) (1). Per contro, *Paolo da Cottignola*, castellano di Musso, teneva pratiche, nel 1482, per sposare una figlia di *Ugolino da Cottignola*, castellano di Torre Rotonda a Como (2).

Cesare Grassi, nel 1636, e Cesare Spalla, nel 1845 - due Cesari a distanza di secoli - cantarono, bene o male che sia, le vicende del Baradello (3).

E. Motta.

---

(1) Nel 1452 era castellano del ponte di Lecco, *Biagio da Cottignola* (v. sua lettera 28 aprile 1452 nel *Carteggio diplomatico*). Nel 1450 vi figuravano *Galeazzo* e *Gabriele* fratelli *de' Bossi* (*Registro Missive* n. 2 fol. 138 t.). Un *Marco de Mangano* lo era invece della rocca di Lecco nel 1452 (v. sua lettera 24 aprile 1452 in *Cart. dipl.*). Per lavori alla rocca di Lecco negli anni 1451, 1456, 1463, 1482, 1498, cfr. *Missive* n. 4, fol. 181; *Reg. ducale* n. 129 *A*; *Reg. ducale* n. 67, fol. 66; *Missive* n. 53, fol. 309 t.; *Reg. ducale* n. 55, fol. 137, 184 t.; *Reg. ducale* n. 131, fol. 2, e *Piazze forti:* Lecco e Monte Barro.

(2) *Reg. ducale* n. 55, fol. 156, 163 t., 166, 173. A porta Torre, ai 27 marzo 1482, si eleggeva castellano *Rigolo Caimo* a vece di *Antonello da S. Cristoforo*, fuggito per commesso omicidio. (*Reg. citato*, fol. 133).

(3) Grassi: *Il castello Baradello. Nenie.* Como, 1636, Arcione. — Spalla: *La rocca del Baradello, o vicende di Como.* Torino, 1845, Fontana. Veduta e cenni storici generali per il Baradello trovansi pure nel libretto: *Castelli di Lombardia.* Milano, 1842, Classici Italiani, pag. 5-22.

Notai Comaschi nell'Archivio Notarile di Milano

Secoli XIV-XVI

Questo elenco, sommariissimo, non la pretende affatto ad essere completo. È scarso frutto delle ricerche fin qui da noi fatte nell'Archivio milanese: completo però per i primi sessanta notai del trecento.

Sono appunti e nulla più, e vogliono essere tenuti in conto unicamente di tali. Vuol dire che saranno per l'avvenire estesi a quegli altri molti notai che verremo consultando.

1359, 5 gennaio. Contratto, rogato dal notaio *Maffiolo Civoli,* notaio in Runo, Valle Travaglia.

1362. Sette rogiti nel notaio *Ambrosolo de' Zobiis* (Giovio).

1371-1391, 26 gennaio - 17 dicembre. Rogiti del notaio *Stefanolo Bossi* in Azzate. Documenti utili per i paesi del Varesotto, nonchè per la chiesa di S. Vittore di Varese e per Castel Seprio.

1373 e 1398-1401. Rogiti di *Zanolo Cofferario,* notaio in Lecco.

1379, 20 marzo. Contratto di vendita senz' importanza storica. Unico istromento rogato dal notaio *Giacomo Scappa* del qd. Martino, notaio in Dumenza, sopra Luino.

1382-1397. Rogiti del notaio *Martino de' Rocchi* del qd. Rocchetto del borgo di Lecco. Interessano la storia di detto borgo.

1401, 7 ottobre. In istrumento del notaio *A. Rolandi* figura prevosto di Varese *Petrus de Barberiis.*

1423-1431. Rogiti del notaio *Franchino da Castello Menaggio.* Atti diversi, tra cui uno incompleto, in data 30 aprile 1431: arbitramento di Biagio di Malagrida di Dongo, sedente in Castello di Bellagio, nella vertenza tra Mandello ed Onno. Alcuni rogiti interessano la chiesa e decime di Menaggio; da rogito 23 maggio 1425 appare, per esempio, che prete *Taddiolo da Castel Menaggio, fil. qd. domini Venturoli,* era arciprete di S. Stefano di Menaggio. Altro documento 3 febbraio 1423, è l'atto dotale di *dominus Mafiolus de Calvano,* sposato a *domina Zischina de Castello.* Di lei fratello era *Marcolo de Castello* (1).

1424, 30 gennaio. Rogito (unico) del notaio *magister Jacobus Tatti fil. qd. domini Francisci,* in Varese.

1432, 25 febbraio - 15 aprile. Rogiti del notaio *Erasmo Pagani* del qd. Lazzaro, riflettenti le famiglie Clerici e Carcano di Lomazzo, per beni in quel territorio ed in Appiano.

1452. Istromenti notarili di *Gabriele de Varixio.* (Uno scartafaccio d'impossibile lettura per guasto d'umidità).

1466, 1 agosto. Sindacato del Comune di Cortabbio in Valsassina. Rogito notaio *Lorenzo Rognoni.*

1477, aprile. « Testes producti ad instantiam domini Mathey et fratrum de Besta contra Iohannem Baptistam de Fedricijs », in Teglio, Valle Tellina, per l'omicidio di *Giovanni Besta,* fratello di Matteo. Rogati notaio *Antonio de' Frigeri* in Teglio.

1479. Rogiti del notaio *Petrino Ugeri qd. Stefano* in Olginate.

1479-1483. Atti notarili del notaio *Maffeo Rognoni,* di Cortabbio.

1480-1481. Rogiti del notaio *Bellino da Cabiate.*

1481-1520. Rogiti del notaio *Bartolomeo Castello di Menaggio,* « fil. qd. domini Georgi ». Atti diversi e di qualche valore istorico. Da istrumento 21 gennaio 1494, rogato a Menaggio « in contrata de Caravina », figura podestà di Como un *Francesco da Rho,* mentre da altro del 1505 risulta rettore e beneficiale di S. Bartolomeo di

(1) Per altri notai del casato *Castello,* v. più avanti.

Nobiallo un *Geronimo de Castello Menaggio.* — Notiamo ancora: *1503, 4 settembre.* Deposizioni per robarie commesse in Griante dai soldati grigioni. — *1512, 17 gennaio.* Testamento di « *dominus Aloysius de Castello Menaxii* » abit. a Menaggio, fil. qd. dom. Antonio. Il testamento è rogato « in contrada de Garduzia ». Suoi eredi universali i nipoti *Ant. Francesco* e *Gio. Andrea* fratelli, e fil. qd. d. Giorgio di Castello Menaggio, qd. fratello del testatore (1).

1496. Rogiti del notaio *Michele Castelli,* di Porlezza. Risulta commissario e podestà di Porlezza e pieve un *Nicolao Calvoni* (2).

1496-1509. Rogiti del notaio *Antonio Arrigoni* qd. Pietro Ponzio, di Valsassina.

1496-1510. Atti notarili del notaio *Giovanni Rognoni* qd. Vincenzo, a Cortabbio, Valle Sassina.

1502-1504. Rogiti del notaio *Maffeus de Fondrinis de Tallamona* fil. qd. magistri Petri.

1502-1506. Rogiti del notaio *Marchesino de Ambra,* del qd. Hieronimo, notaio in Como, riflettenti possessioni a Berbenno, in Valtellina.

1504. Rogiti del notaio *Andrea Leoni* qd. Francesco, in Cabiaglio (Luino).

E. Motta.

---

(1) Se non prima, almeno fin dal 1282 figurano i *Castelli d'Argegno.* (Cfr. Rusconi: *Memorie del Casato Rusca,* doc. XXVIII, pag. 79).

(2) Altro notaio *Castelli,* di Porlezza, è *Clemente,* parimenti dell'anno 1496 e seguenti. Ha un volume di rogiti a Milano. Per suoi istrumenti riflettenti la storia dei curati di Carlazzo, cfr. *Bollettino Storico della Svizzera Italiana* 1891, pag. 89,

Un « Virgilio » imprestato al podestà di Varese

nel 1455

Accenni a libri nel Comasco nel quattrocento offrono raramente i *registri ducali* nell'Archivio di Stato di Milano, se ne eccettui le notizie intorno alla libreria Rampoldi-Carpani in Como nel 1466, fornite dal d'Adda nel suo bel libro intorno alla biblioteca viscontea-sforzesca di Pavia (1).

Ogni indicazione nuova sarà pertanto per giungere gradita. Ed oggi trattasi di un *Virgilio* prestato da un tal Silvestro Balsamo, milanese, al podestà di Varese nell'anno 1455, e da costui forse non più restituito, il che suol succedere di frequente anche a' tempi nostri (2).

Ecco ciò che scriveva il ducà di Milano ai 16 agosto:

Potestati Varexij.

Ne ha facto significare non senza grave querela Silvestro da Palsamo, nostro citadino milanese che a tua richiesta havendote amicabilmente prestato uno Virgilio, spe data che infra certo breve termino ge lo restitueresse, pur fina mo non ge lhay restituito, ex quo se dubita che tu lhay exposto al usura, che saria cosa pocho

(1) Vol. I, pag. 125.

(2) A Varese ancora, quel podestà nel 1570, don *Giovanni Pacecho*, non intendeva pagare i libri avuti dal noto tipografo milanese Gio. Antonio degli Antonii. (*Corriere della libreria* di Como, n. 33, settembre 1892. « Per la storia della tipografia degli Antonii »).

digna de ti e pocho honorevole te saria, se fosse cossì. Per la qual cosa volimo che siando como è dicto, statim senza replicatione de nostre lettere, gli debij restituire el Virgilio, aut avisarne se cossì non fosse, altramente te darimo a vedere che le iniustitie non ne piaseno. Dat. Mediolani xvj Augusti 1455.

ser Jacobus.

C. (1).

Potestati Burgi Varexij.

Per altre nostre littere te havimo scripto ad instantia et requisitione de Silvestro de Balsamo, che tu gli dovessi restituire quello suo Virgilio quale altre volte te diede imprestito, recordandote como in esse nostre littere se contene che a niuno, et maxime a ti, non sta ben togliere quello daltro. Et tu non solamente non hay restituito il Virgilio ma non ne hai pur dato resposta alcuna per la qualcosa te avisamo brevemente, che non restituendo tu el dicto Virgilio, aut non siando dacordio con esso Silvestro infra el termino de sey giorni prox. a venire te faremo sequestrare xviij ducati d'oro, su le toe paghe. E basta. Mediolani viij novembris 1455.

ser Jacobus.

C. (2).

Chi fosse il poco premuroso podestà di Varese, finora non sappiamo. Nè i *registri delle missive* aggiungono altro a proposito del codice Virgiliano. La multa sarà stata pagata?...

E. Motta.

(1) *Registro missive* n. 25, fol. 227.
(2) Reg. cit., fol. 269 t.

DONI ALLA SOCIETÀ

NULLO NESSUNO. *Lapidi ritrovate in Bregnano, Lomazzo ed Appiano.* (Appendice all' « Ordine » di Como, 1993, n. 51). — *Curiosità storiche.* (Ibid., n. 68, 69, 70 e 71). — *La siccità nel 1539.* (Ibid., n. 76). — *I bagni di Bormio* (Ibid., n. 93, 94, 95 e 96). — *Rarità artistiche nella Chiesa parrocchiale di Brienno.* (Ibid., n. 97, 98, 99, 100, 101 e 102). — *Cuvio sacro.* (Ibid., n. 103, 104, 105, 106, 107 e 109). — Dall' Autore.

AMBROSOLI dott. SOLONE. *Della Numismatica come scienza autonoma; prolusione.* — Dall' Autore.

PIADENI dott. FEDERICO. *Spos de campagna.* — Dall'Autore.

Manuale della Provincia di Como per l' anno 1893. — Dalla Ditta editrice.

Atti del quinto Congresso Storico Italiano in Genova. — Dalla Presidenza del Congresso.

INDICE DEL VOLUME NONO

Lettere ducali Viscontee. Vol. II (Emilio Motta) . *Pag.* 7
Il Museo Gioviano e il ritratto di Cristoforo Colombo (*col ritratto*) (Dott. Francesco Fossati) . . . . . » 85
Cronologia compendiata dei privilegi, decreti dominicali, ordini e rescritti del Contado di Bormio dal 1365 al 1777. (Giuseppe Colò) . . . . . » 129
Codice diplomatico della Rezia (*Continuazione*). (Dottor F. Fossati) . . . . . » 165
Appunti archeologici sul Bormiese. (Giuseppe Colò) . » 241
Le fortificazioni di Como e Lecco al principio del secolo XVI. (Emilio Tagliabue) . . . . . » 253
Inizio di una bibliografia comense. Lettera *M* . . . » 265

Varietà:

Cenni necrologici:
Il cav. prof. D. Antonio Maffei. (Prof. L. Mazzucchi) » 121
Dott. Agostino Amadeo. (F. F.) . . . . . » 215
Martinelli cav. ing. Tullio. (A. Bertolini) . . . » 217
Ostinelli dott. Costantino. (A. Bertolini) . . . . » 219
Un elenco dei titolati dello Stato di Milano nel 1665 (P. Besozzi) . . . . . » 203
Un documento per la B. Caterina da Pallanza (E. Motta) » 211
Appunti di storia comense del secolo XV. (E. Motta) » 291
Un pazzo che ammazza il castellano del Baradello nel 1498 (E. Motta) . . . . . » 297
Notai comaschi nell' Archivio Notarile di Milano, secoli XIV-XVI (E. Motta) . . . . . » 300
Un « Virgilio » imprestato al Podestà di Varese nel 1455 (E. Motta) . . . . . » 303
Seduta sociale 21 febbraio 1892 . . . . . » 123
Idem, 5 marzo 1893 . . . . . » 221
Doni alla Società . . . . . » 126, 239, 305
Bibliografia comense 1891-92 . . . . . » 225

Pubblicato nel luglio 1893

PERIODICO

DELLA SOCIETÀ STORICA COMENSE

VARESE
SONDRIO
CHIAVENNA
BORMIO
LECCO
L V
C A
LUGANO
BELLINZONA
LOCARNO
SOCIETÀ STORICA
per la
PROVINCIA E ANTICA DIOCESI DI COMO
PERIODICO
Vol. 10°

PERIODICO

DELLA

SOCIETÀ STORICA

per la Provincia e antica Diocesi

DI COMO

VOLUME DECIMO

COMO
TIPOGRAFIA PROVINCIALE F. OSTINELLI DI C. A.

1893.

PROPRIETÀ LETTERARIA

L'EDITTO DI IANTE

(Appunti di Storia Valtellinese 1762-65)

La rivoluzione valtellinese del 19 luglio 1620 contro il despotismo, l'oppressione dei Grigioni e l'avanzarsi procelloso della riforma, ebbe per epilogo il famoso capitolato di Milano (3 settembre 1639), che fu poi per quasi due secoli oggetto di continui e vivaci attacchi per parte dei protestanti, ed il perno su cui basavano la propria difesa, facendo valere i propri diritti, ognora conculcati, i non troppo fortunati Valtellinesi (1). Di quel trattato si era fatto garante il Re di Spagna stipulatore, Filippo IV, come Duca di Milano, e tale obbligo aveva assunto per sè e successori. Morto suo figlio Carlo II, l'11 novembre 1700, senza eredi legittimi, ne seguì la celebre guerra di successione al trono di Spagna, per cui l'Austria sottentrò alla Spagna nel Milanese; ed i Grigioni, affine di assicurarsi il possesso della Valtellina, e con altri scopi politico-religiosi, procuraronsi l'alleanza coll'Austria, rinnovando il capitolato di Milano. Difatti Carlo VI Imperatore d'Austria, addì 24 ottobre 1726, ratificò in Milano in tutto e per tutto il capitolato

(1) Scrive a proposito il Cantù: « Questo trattato formò la base del *gius* pubblico della Valtellina verso i suoi padroni, e la misura dei diritti e dei doveri reciproci ». (*Storia della Diocesi di Como*. Vol. II, pag. 115).

del 1639, dandogli così maggior forza e vigore. Continue però furono le violazioni al trattato per parte dei Grigioni, massime in materia di giurisdizione ecclesiastica, e perciò continua fu la lotta in linea diplomatica fra principe e sudditi, fra principe ed autorità ecclesiastica.

Vero è che fino dal 1677 furono promossi accordi fra la Repubblica Grisa ed il Vescovo di Como, ma a nulla approdarono. Si ripresero poi quelle trattative in Milano l'anno 1753 nel mese di giugno, fra i delegati del Vescovo di Como e dei signori Grigioni, avanti S. E. Beltrame Cristiani, plenipotenziario dell'Imperatrice Maria Teresa (1); ma neppure questa volta sortirono miglior effetto.

Preponderava allora nelle Leghe Grise, per autorità, ricchezza e potenza, il partito Saliceo, il quale — come rileviamo da documenti che abbiamo sott'occhio — aveva speciali interessi a che il trattato si stipulasse, e non avendo ottenuto nel 1753 quanto desiderava, aspettò migliore occasione per compiere i propri disegni (2). « Giunse questa — nota il Bardea — quando, morto S. E. Cristiani e M.r Neuroni, ritrovarono in S. E. Firmian miglior terreno e in M.r Pellegrini e nel suo vicario Girolamo Stoppani, luganese, successori nel vescovado di Como, maggior bontà nell'uno e interessato attacco (come si dice) nell'altro; sicchè poterono giungere a stabilire, nel 25 giugno 1762, con solenne trattato, i capitoli che uscirono alle stampe, e che furono la base del decreto che diede occasione alle turbolenze e spese della Valtellina » (3). Giova qui notare che già nel 1761 l'Eccelse Tre Leghe delegarono a sentire e riferire il signor Presidente Andrea Salici — il quale, a questo oggetto, con onorevole equipaggio si portò a

(1) Bardea: *Raccolta di Documenti*, vol. III, ms. nell'Archivio Municipale di Bormio. - A questo fatto il Romegialli accenna appena incidentalmente.

(2) Scrive il Romegialli nella sua Storia, vol. IV, pag. 100, che circolavano in que tempo libelli contro la famiglia Salis; se ne mostrava il grande pericolo per il paese suddito per gli immensi acquisti che vi faceva, e per la libertà del paese dominante; si metteva in vista la sua influenza sul rappresentante il principe in Valtellina.

(3) Dalla Raccolta citata.

Milano — e che ai *Capitoli stabiliti in Milano per progetto di Convenzione da servir di base al trattato fra S. M. l'Imperatrice Regina Apostolica, come Duca di Milano, e l'Eccelse Tre Leghe,* fu aggiunta l'espressa condizione che *avrebbero valore sempre che fossero ratificati.* In quei capitoli (91 di numero) si confermava in massima l'alleanza 1639 e 1726, e per quanto riguardava gl' interessi della Valtellina e le controversie fra la Repubblica Grisa e gli ecclesiastici, S. M. s' impegnava di ottenere dalla Santa Sede una concordia giurisdizionale tra il foro ecclesiastico e quello secolare — in tutto conforme a quella del 2 giugno 1615 tra la Curia Archiepiscopale di Milano ed il foro secolare — e di restringere il numero degli asili; dovessero sottoporsi a pubblici pesi li beni delle Chiese, acquistati dopo il 1620; il Vescovo di Como non potesse ordinare ecclesiastici senza l'assenso del giudice laico; nel costituire i patrimoni agli ecclesiastici si dovesse procedere colla massima cautela; massima fosse la vigilanza sui loro costumi; si comminavano pene ai sacerdoti circa la pesca e la caccia; lo Stato di Milano dovesse rilasciare il *placet* ai Vescovi di Como, che pure dovevano mettersi sotto la protezione delle Leghe. Di più si stabiliva che (art. 13): « *Volendo le Eccelse Tre Leghe stabilire una legge uniforme a quella dello Stato di Milano affine d'ora in avanti non passino beni stabili nelle Chiese senza il permesso del Sovrano, e quella praticare come costì è in uso, la M. S. non vi avrà alcun riparo, non trovandosi che ciò oppongasi a precedenti concordati, anzi farà dare alla Eccelsa repub. uno stilato della pratica di Milano, acciò secondo lo stesso possa regolarsi* » (1).

Il silenzio inesplicabile dello storico valtellinese Romegialli sui particolari di queste convenzioni (2), e del conseguente

(1) A questo trattato si unì poi a parte un articolo che fu detto *secreto,* e col quale si permetteva la dimora in Valtellina e nel contado di Chiavenna a quelle famiglie protestanti che v' erano allora, con l'esclusione di tutte le altre; articolo che, scoperto, sollevò gravi tumulti, e per parte dei protestanti, visto il vantaggio procuratosi da Salici, e per parte dei cattolici, causa lo strappo che così veniva fatto al Capitolato di Milano del 1639.

(2) Il Romegialli parla solo dell' articolo segreto.

Editto di Iante e suoi incidenti, del Romegialli, diciamo, che pure illustrò i più minuti particolari di altri fatti; il silenzio pure singolare del Cantù, nella *Storia della Diocesi di Como,* su questi avvenimenti, che erano speciale materia pel suo lavoro, ci ha indotto ad illustrare l'Editto di Iante, approfittando dei documenti dal diligente Bardea raccolti, documenti che ci paiono di qualche importanza.

***

Col trattato di Milano la fazione dei Salici aveva, si può dire, ottenuto quanto desiderava. Legittimata la propria residenza in Valtellina (1) coll'articolo segreto, e apertasi la strada per estendere i proprî possessi colle disposizioni relative ai beni ecclesiastici (2). Ed ecco infatti che nel settembre dello stesso anno (1762), tre mesi circa dopo il trattato di Milano, uscì dalla dieta di Iante il decreto del seguente tenore, ed a proposito del passaggio dei beni in mani morte:

Noi Capi e Consiglieri di tutte le lodevoli Communità dell'Eccelse Tre Leghe quivi in piena Dieta raunati facciamo pubblica Grida, Proclama, Commandamento e ciò che meglio, ecc., che:

Primo. Siccome occorre all'Eccelsa Superiorità una esatta e genovina notizia delli beni stabili posseduti dalle Chiese ed altre Istituzioni Ecclesiastiche ne' Paesi sudditi, si fa pubblica Grida, e si commanda a tutti li Consoli, Decani, Consiglieri di tutte le Communità, Quadre e Vicinanze de' Paesi sudditi ed a tutti li soprastanti Laici delle Chiese ed Instituzioni, così a tutti quelli che tengono la cura o direzione de' Libri dell'Estimo, che nel termine di

(1) In Chiavenna dimoravano allora le famiglie di Gerolamo, Rodolfo, Battista, Federigo e Capitano N. Salis. (Romegialli, op. cit., vol. IV, pag. 101).

(2) Nel 1765 si faceva girare nei Comuni della Rezia uno scritto riportato dal Romegialli (op. cit., ivi), ove fra l'altro è detto: « Dicono (i Valtellinesi) essere l'editto e gli altri articoli, specialmente il segreto, intieramente favorevole alli Signori Salici, come quelli che già fra sudditi ne hanno in parte fissata la loro abitazione e dimostrano di volervisi maggiormente stabilire ad esclusiva d'ogni altro, e godere il frutto dell'editto se potranno sostenerlo, giacchè saranno allora i sudditi necessitati di vendere quello che più non si potrà comprare dalle cause pie, e così dilateranno in modo i loro acquisti, che in breve la maggior parte de' beni de' sudditi di Valtellina diverranno dei medesimi ».

mesi tre dal giorno della pubblicazione della presente debbino avere consegnata nelle mani de' respettivi SS. Rappresentanti, per essere immediatamente trasmessa agli Ill.mi Sig.ri Capi, una Nota esatta e distinta di tutti li fondi e beni stabili di qualsivoglia sorte che le Chiese od altre Università od Instituzioni Ecclesiastiche possedevano avanti all'anno 1620, e di tutti quelli che d'allora a questa parte sono passati nelle loro mani, giurando nell'atto di consegna nelle mani delli detti SS. Rappresentanti che tal Lista o Nota sia vera e genuina, e ciò sotto la pena di scudi cinquecento d'oro; in oro per quelli che saranno renitenti o non daranno la nota vera e genuina, oltre alla pena di spergiuro per quelli che giureranno il falso.

Secondo. Di più sotto pena come sopra si proibisce che ciascuna persona nostra suddita non ardisca nè presuma alienare verun bene stabile, fondo, rendita, servitù od azione a Chiesa, Università Ecclesiastica, Luogo Pio, od altra Ecclesiastica Instituzione, nè far passar simili beni per veruna spezie di contratto in simili mani morte: seguendo un tale contratto dal giorno della pubblicazione del presente Editto in poi, lo dichiariamo per nullo e di nessun valore; caduto in pena della nostra disgrazia il Notaro che avrà rogato il detto Contratto, e li beni stabili che vi saranno compresi confiscati a profitto della nostra Camera, riservandoci però di fare le ulteriori e più specifiche provvisioni sopra tal merito.

Terzo. S'avvertisce tutte le Persone del nostro Dominio che possedono beni stabili nella Lombardia Austriaca, e vorranno prevalersi dei privilegi ottenuti per essi mediante il trattato novamente conchiuso in Milano, di trasmettere, nel termine di un mese dalla pubblicazione della presente agl'Ill.mi Sig.ri Capi una Lista distinta delli beni posseduti con il nome dei proprietari, acciocchè si possi rassegnare l'avviso al Governo Milanese, nel tempo prefisso da esso trattato.

Quarto. S'avvisa più oltre tutti li Negozianti od altri abitanti delli Paesi sudditi di dar in mano delli SS. Rappresentanti, per essere trasmessa agli Ill.mi SS. Capi nel termine di un mese, come sopra, una Nota distinta di tutte le cose nate, fabbricate o prodotte nelli Paesi sudditi che sogliono o si propongono d'introdurre nello Stato di Milano, acciochè avvertitone nel tempo prefisso il detto

Governo, possino tali robe godere l'esenzione degli aggravij di sanità per esse ottenute.

(L. S.) Christofforus a Gabriel
Sup.ris Fœd.is Grisai Cancellarius (1).

Questo l'Editto di Iante, che il Governatore della Valtellina si affrettò subito di pubblicare col seguente ordine:

Noi Landricter Don Martino Riedi Governatore e Capo Generale di tutta la Valtellina:

Essendoci dall'Eccelsa tenuta quest'anno intiera Dieta in Iante pervenuto il Proclama e Dominicale Commandamento contenuto nel soprascritto foglio coll'ordine espresso di quello fare affiggere a Luoghi soliti di tutte le Communità di questa a noi confidata Giurisdizione, col preciso comando di usare la più esatta attenzione col pontuale eseguimento del medesimo, che però in forza della presente replicativamente imponiamo a chiunque aspettare si possa la più accurata osservanza a quanto in esso Proclama viene dall'Eccelso Principe comandato, e ciò sotto la pena in esso enonziata così che sotto la medesima pena ed inoltre a noi arbitraria, niuno ardisca levare in alcun modo la presente da' Luoghi dove si troveranno affissi o esposti perchè così ecc.

Dato in Sondrio dal Palazzo di nostra solita Residenza li 29 Sett. 1762.

Martinus mpa. Cristoforo Valli Cancelliere (2).

Tale Editto doveva essere al certo una patente violazione alla libertà e diritti de' Valtellinesi, se tanto rumore sollevò in tutti indistintamente. Nè i Valtellinesi — popolo ardito e geloso custode delle proprie costituzioni — avrebbero saputo rassegnarsi alla violazione delle municipali leggi, concordati e privilegi. Quindi è che appena seguìta la pubblicazione dell'Editto, grandi furono i malcontenti e le proteste, che

(1) Dal ms. Bardea, citato.
(2) Id., ibid.

avrebbero degenerato in rivoluzione, se non avesse prevalso il consiglio di saggie persone, che preferirono far valere le proprie ragioni seguendo la via della giustizia. A tale scopo si elessero due rappresentanze affatto distinte, *ecclesiastica* e *laica* (1), per presentare le rimostranze dei Valtellinesi all'Eccelso Principe, nella dieta dell'anno seguente che si teneva in Coira. Nè fu facile riuscire in tale proposito, chè il partito Saliceo ed i sostenitori dell'Editto di Iante posero ostacoli a che i deputati valtellinesi fossero ammessi alla dieta del 1763. Riuscirono ciò nonostante le rappresentanze a presentare speciali memoriali, co' quali, per ragioni di giustizia, si chiedeva la revocazione dell'inopportuno Editto (2).

Non creda il lettore che solo a ciò si limitasse l'azione degli irritati Valtellinesi, per ottenere l'abrogazione dell'Editto

(1) Facevan parte dell'*ecclesiastica* don Giacinto Marlianico arciprete di Sondrio, don Cipriano Petruzio preposto di Valbosaggia; e della *laica* Azzo Carbonera, Bernardo Torelli, Giuseppe Peregalli.

(2) Ci piace qui riportare qualche brano del memoriale presentato dal corpo laico. Dopo varie considerazioni sulla giustizia della domanda di abrogazione, così continua: «.... Non vi chiediamo grazia, nò, ma unicamente quel che è pura giustizia, quel che già alli vostri generosi antenati piacque d'accordarci, quel che senza il discapito, della maestà del Principe non potete nè dovete negarci. Non lo potete in faccia d'una legge da voi stessi approvata che parla troppo chiaro a favore del suddito e parlando manifesta al Principe la stretta indispensabile obbligazione di osservarla. Non lo dovete perchè vi resiste il solenne giuramento che prestar devono i SS. Rappresentanti *pro tempore*, e in vostra mano come al capo 1° dei SS., ed in mano dei sudditi, come al capo 2° dei statuti, ed all'art. 34 del concordato di Milano; in conseguenza vi s'oppone la pubblica fede, e vi repugna il *jus* sacrosanto delle genti, cui s'appoggia l'umana società ». E dopo aver dimostrato, colla storia alla mano, come anche il Principe sia obbligato all'osservanza delle leggi, seguita: « Leggete il decreto di conferma de' nostri statuti seguito nell'Eccelsa Dieta tenutasi in Coira l'anno 1549; leggete l'art. 1° dei capitoli dei Signori; leggete il capitolo 2°, il cap. 9 e 286 degli Statuti fra civili; leggete le credenziali de' vostri Ill. Rappresentanti; leggete il concordato di Milano del 1639 confermato nel 1726; leggete insomma tanti altri decreti promulgati dalla rettitudine de' gloriosi vostri antenati per rendere sempre più ferme ed inviolabili le nostre patrie leggi, e poi giudicate, se quanto in oggi col più vivo ed umile rispetto vi domandiamo sia egli un atto di pura giustizia che tutta si conviene alla maestà del Principe, alla probità vostra, al vostro decoro ». E conchiudeva: « In corto, o vi muova l'onore, la gloria del principato, o ve lo imprima la legge, o vel consigli la premura del pubblico bene, *cui sempre hanno a cedere i privati disegni*, conchiudiamo che non potete nè dovete negare ciò che per mezzo nostro i sudditi vi chiedono.

« L'onor del Principe lo vuole, la legge il prescrive; la fede di osservarla è data. Noi su di questa tranquilli riposiamo e le prove che ne abbiamo sono le più autentiche, le più sacrosante; il mantenerle è parte di quella probità e giustizia che in ogni tempo vi resero sì luminosi e ricercati presso le corti straniere. Strano perciò sarebbe, anzi del tutto ingiurioso il dubitare che solo dove si tratta di questa mantenere a' vostri fedeli sudditi non siate per religiosamente osservarla ». (Dal ms. Bardea citato).

di Iante. Essi avevano un trattato, mediante il quale il Duca di Milano erasi obbligato a proteggerli contro le retiche vessazioni: il trattato del 1639. Ed anche i Grigioni più volte avevan riconosciuto nel Duca di Milano *la qualità* di Principe garante di quel capitolato: e nel 1726, quando fu rinnovato, e nel 1733, quando dal Duca di Milano fu ordinata l'espulsione dei protestanti dalla Valtellina, e nel 1753 e nel 1762 (1). Si rivolsero adunque e alla Corte di Roma, da cui ottennero protezione ed aiuti, e al Governatore di Milano, il quale, con una lettera alle Tre Leghe, più di tutti contribuì all'abrogazione dell'Editto di Iante. Ecco per intiero la lettera (2):.

Io spero che esse loro nella presente generale Radunanza di Stato in tal guisa si regoleranno, secondando la mia premura, che sarà revocato il noto editto, ed io non dubito che per gli stabili fondamenti da me addotti nel mio precedente scrivere quelli pienamente coadiuveranno per facilitare ciò che si cerca di ottenere dalla Santa Sede.

Io mi persuado che esse loro si compiaceranno favorirmi in questa parte e sempre più obbligarmi per ingrandire in me il desiderio di meritare l'onore di poter dare ad esse in tutte le occorrenze opportune dimostrazioni della mia sincera gratitudine, come quella che non è separata dalla stima, con cui costantemente rimango delle SS. Vostre Ill.me

Milano, 6 Sett. 1763.

Dev.mo Obb.mo Servo
Carlo Conte di Firmian.

Fu questa lettera presentata all'Eccelse Tre Leghe dall'I. R. Ministro Barone di Buol, accreditato presso le Eccelse Repubbliche Grise, il quale l'accompagnò con la seguente (3):

Siccome le SS. VV. avranno rimarcato con sentimento di consolazione le clementissime intenzioni di S. M. et. I. R. mia grazio-

(1) Vedi anche Romegialli, opera citata, vol. IV, pag. 160 e 161.
(2) Dal ms. Bardea, citato.
(3) Id., ibid.

sissima Sovrana per la lodevole Repub., così non dubito punto che nientemeno sarà grato che io posso dare una reale prova appunto di questa graziosissima, e parimenti alla Confederazione ed all'accordato conforme inclinazione, mentre io coll'accompagnamento della lettera di S. E. il Sig.r Conte di Firmian ministro plenipotenziario Imp. Regio in Milano, ho l'onore di apportarle una pensione di 1058 doppie di Spagna in specie e tre Filippi, con questo che rimettendosi meglio la cassa di Milano con sempre maggior contento si soddisferà la lodevole Repubblica conforme all'accordato. Le SS. VV. hanno sicuramente in gran parte d'ascrivere questo nuovo attestato di grazia alle molte valide rappresentazioni di S. E. il Sig.r Conte di Firmian, quali il menzionato Ministro non si è stancato d'insinuare a favore della Lodevole Rep.a E poichè da esse loro, dal suo stesso scrivere, comprenderanno come sia necessaria l'abrogazione dell'editto rilasciato l'anno scorso per riguardo del passaggio dei beni nelle mani ecclesiastiche in Valtellina, così io spero che le SS. VV. daranno grata soddisfazione anche in questo, e questo tanto a vantaggio loro bene intenzionato gran Ministro, ed aiuteranno a dargli in mano i mezzi co' quali egli possa con effetto impiegarsi a giovevole profitto della Lodevole Rep.a si . . . che in altri luoghi, e la graziosissima mira di S. M. A. R. tanto più facilmente possa condur a segno.

Io mi stimo da canto mio particolarmente fortunato, ecc. ecc.

Coira, a 13 Sett. 1763.

Giov. Antonio Barone di Buol.

Dalle missive surriportate pertanto appare che accordi speciali ebbero luogo fra le Leghe ed il Governatore di Milano, per cui quelle furono indotte ad annullare — come vedremo — il noto Editto, e si vede ancora che speciali interessi politici obbligare dovevano il Governatore di Milano ad un amichevole trattamento colle Leghe, tanto da sborsare denaro per accontentare da una parte i Valtellinesi, non disgustare dall'altra i Grigioni, sempre avidi di oro. Non già ciò accontentò gli autori e sostenitori dell'Editto di Iante, i quali, nella seduta della Dieta di Coira del 14 settembre, non mancarono di adoperarsi, con tutti i mezzi che disponevano, in favore dell'Editto,

e tanto che, dopo che ne fu votata l'abrogazione, si aggrapparono all'ultima àncora di speranza col far proporre dal Presidente che il Decreto per causa della rivocazione si dovesse portare sopra gli on. Comuni. Ma tale proposta fu respinta con 36 voti contro 26 favorevoli. Per cui fu dichiarata la revoca del famoso Editto, col decreto così concepito:

Anno 1763, 3-14 Settembre in Coira,

Avanti la Lodevole Generale Sessione sopra due lettere che sono state lette, una di S. E. il Sig.r Conte di Firmian, e l'altra del Sig.r Ministro Imperiale Regio, Barone di Buol, unitamente a due memoriali presentati dal Rev.do Clero di Valtellina, e dai SS.ri Deputati d'essa Valle con umile supplica per la rivocazione dell'Editto dell'anno passato concernente i beni ecclesiastici, è stato decretato ed è stato rivocato assolutamente il mentovato Editto, e si è favorito nella fatta supplica in tutto e per tutto conforme al memoriale corroborato col sigillo segreto della Lodevole Lega Cadè.

Dato a Coira 3-14 Settembre 1763.

(L. S.) Camillus Clericus Fœderis
Cathedralis Cancellarius (1).

Questa la prima fase dell'Editto di Iante. Ben più rumorosa fu la seconda, quella, cioè, di cui stiamo per parlare, e dannosa per le finanze dei Valtellinesi, che dovettero sostenere gravissime spese (2).

***

Il decreto di abrogazione del 14 settembre, che avrebbe dovuto metter termine ad ogni questione sollevata dall'Editto di Iante, non fece che aggiunger legna al fuoco. Il partito Saliceo non potè rassegnarsi a veder perire l'opera propria, condotta in porto con un lavoro e con spese non indifferenti. Quindi, seguìta la revocazione dell'Editto, incominciò nuovo lavoro per ripristinarlo. Per mezzo di ministri protestanti si

(1) Dal ms. Bardea, citato.

(2) Nota il Bardea che soltanto Bormio rimase indifferente spettatore della lotta senza prestare soccorso od aiuto in denaro.

sparse lo spirito di sollevazione contro i protettori dei Valtellinesi, talchè le case del signor Commissario Sprecher a Grusc, del signor Governatore Stefano Salis a Mayenfeld — come non seguace degli altri Salici — corsero rischio di essere depredate ed incendiate. E maggiori torbidi si preparavano per la Valtellina nel dicembre dello stesso anno 1763, e del seguente, e si alternavano le altercazioni a voce ed in iscritto a favore e contro la rivocazione del noto Editto. Fra le altre cose è da notarsi — scrive il Bardea — come una turba di Partenzaschi portaronsi a Coira, facendo una protesta ai signori Capi, che se non avessero eseguito i loro doveri avrebbero dovuto prender sopra di loro tutte le disgrazie che ne sarebbero venute in conseguenza. Per tali tumulti fu differita l'unione del Congresso, poichè il signor Barone de Mont, uno dei congressisti, sapendo che si tramava contro la di lui vita, fu costretto a partire sotto mentite spoglie, rifugiandosi presso il signor Generale Barone Travers, il quale, pure temendo d'una sollevazione dei Coiraschi, aveva già messi in allarme molti uomini dei vicini Comuni Cattolici.

Di questi fatti era naturalmente stato informato il Conte di Firmian, il quale ai 27 dicembre 1763 così scriveva, con istanza che la sua lettera fosse comunicata a tutte e tre le Leghe:

La sincera stima che nudrisco verso l'Eccelsa Rep.ca mi obbliga di significare alle SS. VV. Ill.me e Potenti, come ho sentito con dispiacimento che alcune Comunità della Lega delle X Dritture facciano grande strepito per la rivocazione seguita del noto Editto. Tale principio viene ad opporsi direttamente al trattato, e per la stima sincera e vera amicizia che professo all'Eccelsa Rep.ca prego le SS. VV. Ill.me e Potenti a far presente agli Eccelsi Comuni i miei sentimenti, e le ragioni esposte in altre mie precedenti. Non v'ha dubbio che tenor all'art. 13 del trattato (1762) non poteva essere pubblicato tale editto prima che S. M. Imp.le la Regina Ap.ca lo avesse ratificato, ed interposti i suoi uffici presso la S. Sede. Per questa medesima ragione, nonostante che sia materia dipendente dalla sola volontà dei Principi contrattanti, trova S. M. ben fondata

l'opposizione della sede Apostolica alla proibizione del passaggio de' beni stabili nelle mani delle Chiese, perchè non era stata ancora ratificata. Perchè prevedeva S. M. l'ostacolo che sarebbesi trovato in Roma per l'effettuazione del proposto concordato stimò di passare per mezzo mio e del Sig.r Barone de Buol le sue raccomandazioni all'Eccelsa Dieta che fosse tolto l' Editto. — Io sono veramente desideroso di vedere intieramente effettuato il trattato, e la rivocazione dell' Editto sarà l'unico mezzo per ottenere il concordato fra il foro ecclesiastico ed il foro laico, la qual cosa servirà a promuovere e conservare la buona armonia fra le due Podestà.

Non posso mai credere che la risoluzione così bene maturata dell'ultima Dieta possa essere contrastata, il che per tutta la stima che professo all'Eccelsa Rep.ca non potrebbe vedere S. M. con occhio indifferente perchè questa sarebbe affatto contro il trattato, contro la buona armonia e contro S. M. medesima, tanto più che è noto alle SS. VV. Ill.me e Potenti, la di Lei benevolenza per mezzo del trattato ultimamente fatto, e non permetterò mai la manutenzione di questa lodevole risoluzione, essendo già di tal affare pienamente instrutta tanto S. M. come la corte di Roma; così chè se accadesse la minima contrarietà non servirebbe ad altro che a suscitare un giusto dispiacimento e lamento. Prego le SS. VV. Ill.me e Potenti di comunicare all'Eccelsa Rep.ca questi miei sentimenti, ai quali aderendo contribuirà infinitamente a mantenere la buona corrispondenza, ecc. ecc.

Questa lettera del Ministro plenipotenziario imperiale, richiamò gli arrabbiati sostenitori dell'Editto a più miti consigli e a meno feroci imprese; ma non cessarono però le vivaci polemiche a voce ed in iscritto.

E qui torna utile al lettore, e porta chiarezza al nostro argomento, l'accennare brevemente alle ragioni pro e contro l'Editto di Iante (1). Secondo i fautori, si doveva impedire che

(1) Le rileviamo da un opuscolo pubblicato in quel tempo da un anonimo, in lingua tedesca, e che ha per titolo: *Considerazioni della Patria sopra lo stato presente del proprio paese delle Leghe e delli suoi tumulti, esposte allo spassionato uomo Reto ed alla Patria per chiara informazione e per il pubblico maggior bene.* In città libera, 1754. L'autore si dichiara spassionato, non facendo che riportare i discorsi raccolti fra il pubblico dalla bocca degl'interessati.

i beni de' Valtellini passassero in mani morte, altrimenti essi, a poco a poco, sarebbero diventati poveri, e diminuiti sarebbero i proventi dei rappresentanti Grigioni nella Valle. Il trattato di Milano 1762 accordava ai Grigioni il diritto di restringere i privilegi ai Valtellinesi; d'altronde è diritto del Principe l'ordinare i beni dei sudditi con speciali disposizioni legislative. Esaminando poi la rivocazione dell'Editto, si osservava che questa fu ottenuta con mezzi violenti, con imposizioni, con corruzione, giacchè l'oro vi aveva avuto la sua parte. Bisognava perciò ripristinare il decoro, l'onore, il diritto del Principe, dando nuova efficacia e vigore all'Editto. Gli avversari invece lotrovavano svantaggioso per le seguenti ragioni: Un tale proclama alienava l'affetto del suddito verso il Principe, e prova ne fu il rischio di rinnovare un 1620; e, volendo anche proibire il passaggio dei beni in mani morte, giustizia insegna che bisognerebbe fare altrettanto per le mani vive particolari, poichè v'erano famiglie che possedevano vasti beni della Valtellina, o in proprietà o in ipoteca, e che non pagavano i tributi come quelli dei sudditi. Di più il trattato di Milano del 1762 non è vero accordasse ai Grigioni diritto di restringere i privilegi dei sudditi, se ben se ne esamina l'art. 13; e l'Editto si oppone alle disposizioni in quello contenute (1), senza considerare che il trattato, non avendo ancora riportato la ratificazione di S. M. I., era di nessun vigore. E poi l'Editto fu approvato clandestinamente, senza, cioè, il consenso di tutti i Comuni; si opponeva alli statuti e privilegi dei Valtellinesi, al capitolato del 1639, ed alle obbligazioni assunte dai Grigioni di rispettare i trattati coi Valtellinesi, sudditi condizionati. Se la rivocazione fu fatta all'insaputa delli Consiglieri e Comuni, ciò avvenne per evitare dilazioni — essendo pressante l'istanza dei Valtellinesi — e approfittando del 1° articolo della Riforma

(1) Vedilo in principio di questo scritto riportato. L'Editto non era conforme alle disposizioni dell'art. 13, perchè i Grigioni non avevan richiesto da S. M. *uno stilato della pratica di Milano.*

del Paese del 1603 (1). Si notava ancora che l'Editto di Iante fu promulgato dai promotori, non per vero amor patrio e nell'interesse universale, ma per l'interesse personale di poter acquistare con compre od altri contratti i beni della Valtellina, come si verificò nel tempo in cui rimase in vigore detta grida.

Tale era lo stato della quistione, quando fra tanti disordini fu finalmente convenuto di far decidere ai lodevoli Comuni se convenisse o no promulgare nuovamente l'Editto intorno all'alienazione dei beni in mani morte. Fu allora vivace più che mai la lotta fra i Valtellinesi da una parte e i Salis dall'altra, per guadagnare terreno, nel supremo Consesso, al proprio partito; e così si spiegano le molte pubblicazioni che avvennero in quel tempo su questa controversia (2). La Valtellina, a buoni conti, visto i segreti maneggi dei sostenitori dell'Editto, fece nuovo ricorso al Governatore di Milano, e presentò agli Eccelsi Comuni speciali memoriali, accompagnandoli con la seguente lettera del Conte Firmian:

Ill.mi e Potenti Signori,

Seguita la partenza del Ministro Barone di Buol, ha avuto l'incarico il Sig.r de Heinderegger, Amministratore della Signoria di Retzring, di tenermi ragguagliato degli affari che erano nella incombenza di esso Ministro. Dopo avermi significato i vari movimenti eccitati in alcuni de' Lodevoli Comuni delle SS. LL. Ill.me e Potenti, intorno i quali le ho spiegati i miei sentimenti sotto li 27 dicembre pross. passato, mi ha ulteriormente informato che tuttavia continui del fermento in alcuni d'essi Lodevoli Comuni per la seguita rivocazione del noto editto, nonostante le amiche mie insinuazioni.

Nel riportarmi alla suddetta lettera non so dispensarmi all'avvicinarsi dell'imminente Congresso, dal rinnovare alle SS. LL. Ill.me e Potenti quei autentici attestati di una vera rispettosa stima che

(1) Detto articolo è del seguente tenore: « Quando un uomo delle Leghe o suddito si trovasse in qualche cosa aggravato, devono essi o l'uno o l'altro riferire il loro aggravio alla Dieta o Congresso delle Tre Leghe, e pregarli d'aiuto e rimedio. E se vengono aiutati il tutto resti ben fatto, e sciolto. Altrimenti in evento contrario non li deve essere vietato il comparire e ricorrere alli Comuni come a supremo dominante ».

(2) Ne riportiamo in fine l'elenco.

ho sempre avuto ed avrò per le medesime, e di manifestarle in questa parte le premure mie, che tutte tendono al proprio loro vantaggio.

In primo luogo se ho instato anche a tenore dei Reali clementissimi comandi di Sua Maestà l'Imperatrice R. Apostolica per detta rivocazione, da altro principio non è derivato se non che la pubblicazione del suddetto Editto è stata troppo intempestiva, e di più conteneva modalità contrarie alla nostra pratica ed all'ultimo trattato, oltre di che il primo punto d'esso Editto parla di beni passati nella Chiesa dal 1620 in avanti per essere sottoposti a pubblici uffizi della M. S. I. R. A. presso Sua Santità anche in quel tempo non era ancora stato ratificato nè cambiato il trattato, quando tutto ciò doveva necessariamente precedere.

2° Non si pretende colla suddetta rivocazione d'impugnare l'autorità delle SS. LL. Ill.me e Potenti, che del pari ad ogni altro Sovrano compete di promulgare leggi dirette al buon regolamento del proprio stato, ma unicamente qui si desidera di uniformare al trattato ogni provvedimento con togliere di mezzo quei obici che potessero difficoltare la piena sua esecuzione, perciocchè riguarda la conciliazione delle massime tra il Sacerdozio e l'Impero, al quale salutevole fine S. M. si è protestata a convenire negli articoli che di tal materia trattano.

3° La rivocazione d'un editto di cui s'hanno molti esempi anche recenti è egualmente un diritto di sovranità, nè niente pregiudica a quella piena libertà che tiene di pubblicarne altri, come a suo tempo si potrà praticare per parte loro affine d'impedire che i beni stabili non passino in mani morte senza il permesso del Sovrano, onde non so comprendere come si voglia in questo caso dare una sinistra interpretazione a tal plausibile determinazione, che riuscir deve proficua alla stessa Eccelsa Repubblica, principalmente al presente, che la M. S. I. A. ha di già interposti i di Lei efficaci uffici presso S. S. per ottenere, alle SS. LL. Ill.me e Potenti il suddetto concordato, e qualunque novità contraria alla suddetta rivocazione potrebbe solamente pregiudicare e difficultare il buon esito della incominciata trattazione.

4° L'avere poi io di già informato la M. S. I. A. che le SS. LL. Il.lme e Potenti mi hanno partecipata la suddetta seguita rivoca-

zione, e che mi sollecitavano per detto concordato non so come intenderebbe gli eccitati torbidi dopo avere clementissimamente fatto ufficiare l'Eccelsa Repubblica per detta rivocazione tanto per mezzo del nostro Ministro, quanto mio, con espressioni così obbliganti d'amica e buona corrispondenza e che di più in oggi vengono presi di mira quelli che hanno secondate le giuste premure appoggiate alla lettera e spirito del trattato ed alli riguardi dovuti a S. Maestà, pretendendosi perciò a tenore d'alcuni voti che si eriga un tribunale per chiamarli in giudizio a discolparsi o per essere puniti per simil titolo.

Questo riscontro che a me riesce di sommo rincrescimento voglio sperare che non si verificherà, e che usando le SS. LL. Ill.me e Potenti dell'accostumata moderazione si presteranno a non permettere novità alcuna a motivo della rivocazione del suddetto editto, sinchè siasi ultimato la pendente trattazione, mentre in appresso con reciproca intelligenza si concerteranno tutti quelli adatti mezzi conducenti al pieno adempimento del convenuto, assicurandole che S. M. I. R. A. gradirà infinitamente di sentire che siansi conformate alle mie officiose insinuazioni, e che servirà di novo titolo per maggiormente confermare quella benignissima protezione ed affetto, che si studierà di manifestarlo in tanti modi, e per ciò le prego di far noti a tutti li Lodevoli Comuni questi ulteriori miei sinceri sentimenti, affinchè pienamente rapacificati, e persuasi delle rette mie intenzioni a loro favore e vantaggio, riconoscano che altro non desidero che il proprio loro bene. Con tal ferma fiducia ho l'honore di raffermarmi con invariabile ossequio

Delle SS. LL. Ill.me e Potenti

Milano, 11 Febb. 1764.

Dev.mo Obb.mo Servo vero
Carlo Conte di Firmian (1).

Coi memoriali presentati dai Valtellinesi, nel primo (2), « temendosi dalli rispettosissimi sudditi della Valtellina possa

(1) Dal ms. Bardea citato.

(2) Furono due i memoriali presentati: *Rimostranze delli Popoli della Valtellina sudditi fedelissimi degli Eccelsi Comuni loro*; e *Alla Suprema Signoria degli Eccelsi Comuni, gli umilissimi, costanti e fedeli sudditi della Valtellina.*

essere di bel nuovo posto in disamina il più volte nominato Editto avanti li Eccelsi Comuni, oppure fattone progetto d'altro allo stesso fine tendente, non si sono possuti dispensare gli stessi popoli di Valtellina di presentare le loro umilissime rimostranze agli Eccelsi Comuni loro unico Principe, sicuri che non solo faranno la minima lesione ai loro privilegi, statuti, concordati, antiche consuetudini e costumanze, col dare di bel nuovo forza al primo o proporne altro che a quello abbia conformità o relazione in qualsiasi modo o aspetto, che anzi daranno a conoscere al mondo tutto conservarsi nè loro animi quella inflessibilità stessa di mente da' gloriosissimi loro antenati avuta per il mantenimento ed osservanza di quanto fu loro in grado accordare a' sudditi ». Nell'altro memoriale, mentre si ripetono in massima le solite ragioni che stanno a favore dei Valtellinesi, si dimostra come il Principe non possa assolutamente limitare la libertà dei sudditi sulle loro proprietà.

Le nuove rimostranze pertanto della Valtellina, e la lettera delli 11 febbraio del Conte di Firmian, al cui operato si capisce facilmente come non fosse estranea la Corte di Roma, tolsero ogni velleità ai Grigioni, i quali più motivarono l'Editto di Iante, che perciò rimase lettera morta. Giova però osservare che alla vittoria ottenuta dai Valtellinesi nella controversia, non tanto giovò l'avere avuto il coraggio di opporsi ad un attentato a' proprî privilegi, e l'aver trovato potente aiuto nell'Imperatrice d'Austria, quanto un'altra lotta dal partito Saliceo sollevata, e che alla disfatta di questo contribuì. Vogliamo dire i malcontenti fra gli stessi protestanti, in causa dell'articolo segreto. Difatti, smascherato lo scopo del medesimo, la fazione de' Salici si attirò nuovi e potenti nemici fra gli stessi correligionari, che in caso diverso sarebbero forse stati elemento di forza, non disprezzabile, contro i Valtellinesi, nella faccenda dell'Editto. E quando nel 1765 i sostenitori dell'articolo segreto presentarono al Principe Grigione un memoriale per chiederne la ratificazione, una vigorosa protesta contro quell'articolo fu fatta da varî Grigioni *protestanti,*

dimostrandone la gravità ed il danno che ne poteva derivare, e come fosse a beneficio di soli pochi protestanti, e come, anche, fosse stato conchiuso senza il permesso e l'incarico della superiore autorità. Per cui, nella Dieta di febbraio di quest'anno, l'articolo segreto venne, a pluralità di voti, assolutamente abolito, e così fu dato il colpo di grazia alla potenza Salicea [1].

***

Pubblicando questi appunti di storia valtellinese, abbiamo creduto di adempiere ad un dovere. La storia non è mai abbastanza chiara, senza considerare che bene spesso viene fatta ed arrufata a piacimento del primo venuto. Quindi sta bene che tutti contribuiscano alla sua maggior veridicità, alla sua solida costruzione, anche col più piccolo sassolino.

Il lettore potrebbe poi pretendere qualche commento, ma non ne facciamo alcuno. Abbiamo riferiti fatti documentati, e ciò ci basta.

GIUSEPPE COLÒ.

(1) Vedi Romegialli, opera citata, vol IV, pag. 104.

NOTA

A sostegno dell' Editto di Iante furono pubblicati, fra gli altri, i seguenti scritti (1):

— *Dimostrazione quale prova in forza del Gius Comune, Civile, Canonico e Divino, competere a ciascun Principe il diritto di proibire il passaggio de' beni stabili senza sua licenza nelle mani morte.*

— *Dissertazione del Diritto del Principe intorno l'alienazione de' beni stabili in mano ecclesiastica* (2).

Contro l'Editto si vide, in primo luogo, girare manoscritta una lettera che finge un Grigione che scriva da Bergamo a Coira in data 15 aprile 1764.

Uscì poi stampato:

— *Risposta al libro stampato l'anno corr. 1764 e sparso per i Comuni dall'Eccelse Tre Leghe senza nome d'autore, il di cui titolo suona in italiano: « Dimostrazione quale prova, ecc. ecc. »* (3).

— *L'Eco della Patria, ovvero il vero interesse spettante alla Patria delle Tre Leghe, spassionatamente posto sott'occhio delli Rispett. Comuni suoi patrioti da un sincero amante e difensore della verità e libertà. Anno 1764* (4).

— *Il buon Grigione a' suoi cari e fedeli confederati* (5).

---

(1) L'elenco di queste pubblicazioni lo rileviamo dal manoscritto Bardea citato, manoscritto che fu preso in esame anche dal celebre giureconsulto A. De Simoni. Questi infatti alla prima pubblicazione indicata, fa seguire nel manoscritto Bardea una postilla di proprio carattere, così concepita: « *Questa operetta piena di errori . . . e importuna è del Signor Presidente Antonio Salz di Coira, uomo reto per la sua superbia, propensione e animosità contro la Valtellina* ».

(2) È opera giovanile dello stesso signor Alberto De Simoni, che, vago di farsi conoscere e di adulare i signori Salici, mandò questa composizione al signor Podestà Ulisse de' Marschlins de Salis, che fu poi stampata a Lugano, sebbene porti la falsa data di Brescia. (Nota Bardea). « *Lo stesso autore ha di poi riprovato questo suo parto giovanile, troppo allora giovane inesperto di soli 23 anni, composto in tempi che non aveva alcuna cognizione ed esperienza del vero sistema di Governo Valtellinese* ». (Postilla autografa dello stesso De Simoni).

(3) Questa *Risposta* girò ne' Comuni in lingua tedesca ed italiana.

(4) Operetta scritta in versi tedeschi dal signor Martino Trepp, già ministro di Spluga, e tradotta in italiano soltanto in manoscritto.

(5) « Fece questa pubblicazione una grandissima breccia negli animi dei signori del paese dominante, che pregiano la libertà e devono aborrire conseguentemente i nascosti e palesi attentati degli ambiziosi contro di quella. Le copie di quest'opera sono rese rare e girarono in Inghilterra, in Francia, in Vienna, in Roma e nelle vicine

— *La Cornacchia spennacchiata ossia sviscerata; risposta al libro che ha per titolo: « Del Diritto del Principe, ecc. ecc. » (Tumens inani - Graculus superbia - pennas pavoni, quæ deciderant sustulit seque exornavit - Phædri Fab. III)* (1).

— *Riflessioni proposte dalla Valtellina alla prudente considerazione degli Eccelsi e Potenti Comuni dell'Eccelsa Rep. Retica, suo naturale benignissimo Principe, sopra certa anonima scrittura tedesca che porta in fronte il titolo che in italiano suona: « Dimostrazione fondata sopra il diritto Canonico, Civile, ecc. ecc, »* (2).

Moltissime poi furono le altre pubblicazioni in quel tempo, che noi, e per la loro minore importanza e per brevità omettiamo.

---

città di Lombardia, con grande applauso. A quest'opera rispose il signor D. Ulisse de Salis de Marschlins, uomo di fino intendimento e acerrimo promotore della Grida ma non rese pubblico il suo scritto.

« L'opera del buon Grigione fu raccolta da medesimi Signori Salici e da' lor fautori con grande impegno e gelosia; e questo fu il principal motivo per cui uscì decreto che se si fossero scoperti gli autori de' stampati e manoscritti che giravano anonimi, quando questi non si fossero da per se palesati, dichiaravansi *infami*. Decreto però che poscia fu richiamato, come quello che proveniva da passione, e da rincrescimento ». (Nota Bardea).

(1) Alla *Cornacchia* rispose Alberto De Simoni, ma non istimò opportuno mandare il suo scritto alle stampe « *perchè non guari dopo cominciò a capir di aver fatto uno sproposito a sostenere una causa ingiusta* ». (Parole autografe dello stesso A. De Simoni).

(2) Questa opera fu stampata in Trento e vi assistè il signor Dott. Bernardo Torelli di Villa, tanto benemerito nelle presenti vertenze della libertà ecclesiastica e del bene della patria. (Nota Bardea). « *L'opera però è molto debole e molto male difende i diritti della Valtellina* ». (Nota autografa di A. De Simoni).

CODICE DIPLOMATICO
DELLA REZIA.

(Continuazione V. vol. IX, fasc. 35).

245. **1220 ? (1).**

Allegazioni del comune ed università di Chiavenna e dei rustici di Mese e di Valle contro le pretese di Guglielmo vescovo di Como.

Pergamena Crollalanza.

In nomine domini nostri cristi iste sunt alegationes et defensiones quas facimus universitas et comune burgiensium clavene et consules et sindici ipsius universitatis in causa quam habent cum domino guilielmo cumano episcopo in qua causa tale libellum porrectum est. Ego croto pergamensis clericus domini guilielmi dei gratia cumani episcopi nomine et ex parte ipsius domini episcopi et ex parte sue ecclesie episcopalis peto ut comune et universitas burgiensis clavene et consules comunis et universitatis ipsius burgi et vasalli ipsius domini episcopi et episcopali ecclesie pro ipso comuni et universitate modo ad partem ipsius domini episcopi et episcopalis ecclesie dent et solvant nomine ipsius comunis et universitati ostariciam videlicet tertiam partem omnium fructuum et gaudimentorum et reddituum unius anni quo ipse dominus episcopus ivit romam pro domino Friderico romanorum rege et modo imperatore seu cum ipso domino rege pro ipso domino rege incoro-

(1) L'anno è incerto, ma forse è il 1220, in cui Federico II fu incoronato imperatore in Roma.

nando seu pro facto corone illius totius feudi quod tenetur per ipsum comune et universitatem ab ipso domino episcopo et ecclesia episcopali. Et ut modo ad partem ipsius domini episcopi et episcopali ecclesie dent et solvant medietatem centum marcarum argenti banni imperialis, ex eo quod ipsa ostaricia eo tempore quo debuit dari et quantum fuit nec data nec soluta fuit nec est. Et quia preceptum eis factum imperiali auctoritate contempserunt et non observaverunt salvo omni jure supradicto domino episcopo et ecclesie episcopali et episcopatus in aliis, ita ut per predictam petitionem seu petitiones nullum fiat prejudicium ipsi domino episcopo et ecclesie episcopali quod videatur ipsum pactum et concordiam confirmare vel approbare. Ed ideo peto et imploro a vobis domino viccario ut auctoritate imperiali qua fungimini predicta omnia adtendi et observari faciatis et precepta eis facta auctoritate imperiali de ipsa ostaricia solvenda executioni et effectui mandetis salvo jure addendi et diminuendi.

A quibus petitionibus dicta universitas de clavena et dictum comune illius burgi et sindici ipsius multis rationibus se defendunt.

Imprimis obponunt illi episcopo exceptionem pacti seu transactionis et conventionis que inter ipsam universitatem de clavena et dictum episcopum facta est super omnibus et occasione omnium rerum et jurium et tam super honore quam super districto et jurisdictionis comunitatis clavene vel occasione ejus que et quas ab ipso episcopo tenent dicti burgienses de clavena sicut continetur in quodam instrumento scripto et tradito per guidonem cairolum jusdicentum et traditum similiter per guidonem de canonica notarium millesimo ducentesimo quinto in quo continetur quod dictus dominus episcopus investivit prefatos homines de clavena et consules et universitatem illius burgi de consulatu sive regimine hominum et loci et burgi de clavena et de omni jure sibi pertinente et ecclesie cumane tam pro districto quam pro omnibus aliis honoribus et jurisdictionibus sibi et ecclesie cumane pertinentibus in comitatu sive pro comitatu clavene a pizoproverbio in sursum et pro istis omnibus investituris clavenates pro comuni clavene solvunt et consueverunt solvere annuatim et solvere debent fictum ad partem ecclesie cumane librarum vigintiseptem denariorum novorum.

Et insuper investivit eos de omnibus terris et buschis qui sunt

a pizoproverbio in zosum, et per hanc investituram consueverunt solvere illi clavenates et dare eidem episcopo ad partem ecclesie librarum viginti fictum denariorum novorum, propterea decem et octo homines, quos episcopus ellegit, juraverunt fidelitatem pro comuni de clavena ipsi episcopo.

Et hec omnia fecit dictus episcopus ea lege et pacto quod ipse vel ejus successor non possit nec debeat a modo in antea pro tempore preterito neque pro futuro aliquo jure vel ratione aliam superimpositam facere predictis burgiensibus de clavena et ita adtendere et observare promisit predictus dominus episcopus prefatis clavenensibus obligando omnia bona pignori iste ecclesie et episcopatus cumani, et dictam conventionem fecit et celebravit dictus episcopus presentibus et consentientibus canonicis et scribis suis et in presentia et auctoritate potestatis cumane et consulum cumanorum de justitia et negotiatorum et paraticorum, unde contra predictam conventionem tam solemniter celebratam venire non potest nec debet, quare ab illis de clavena occasione illarum rerum quas ab eo tenent nichil aliud exigere potest vel debet quam in conventionem predicta continetur nec aliam superimpositam eis facere cum pacta et conventiones sint servande. Ait enim pretor pacta servabo ut C. de pactis. L. Juris gentium. §. pretor.

Nec enim dictus dominus episcopus dicat quod dictam conventionem vellit scindere nec contravenire quia non posset maxime cum promiserit eam se in perpetuo servaturum grave enim esset fidem fallere, ut C. De justitia pac. L. prima., propterea contra factum suum si venire vellet audiendum non esset.

Et licet occasione rescripti domini imperatoris ab illis de clavena tanquam a vassallis suis terciam partem reddituum unius anni feudi quod dicit illos de clavena a se tenere pro ostaricia petat, non potest propter hoc rescriptum vel alia occasione contra conventionem seu transactionem venire, ut C. de transactionibus. L. Causas vel lites transactionibus legiptime finitas imperiali rescripto resuscitari non oportet.

Neque dominus imperator precise mandavit vasalis episcopi ut ostariciam ei facerent vel darent si dixit quod de ostaricia responderent et prout juris est et consuetudinis vasalorum, unde voluit quod jura cujusque servarentur et consuetudines regionum et locorum.

Unde prefati burgienses dicunt consuetudinem non fuisse nec esse inter se et episcopum cumanum quod ullo tempore ostariciam ei facerent vel quod pro ostaricia aliquid dedissent vel consuevissent dare aliquo modo nisi prefatas libras quadraginta septem sicut in carta conventionis continetur.

Nec aliquid aliud ab ipso episcopo tenetur nisi ea que in prefato instrumento continetur de quibus certum fictum et certas prestationes ei facere debent et faciunt quolibet anno secundum quod in instrumento continetur et nichil ulterius dictus episcopus ab eis exigere debet vel potest sicut promisit et convenit in predicta transactione seu conventione facienda, quod continetur in predicto instrumento.

Ex quibus certum est quod tacuit veritatem istius pacti seu transactionis quam fecit cum dictis hominibus de clavena, quam veritatem si domino imperatori dixisset illud rescriptum contra prefatos homines de clavena non obtinuisset quia contra jus non est verisimile imperatorem velle rescribere cum dicat imperatoris rescripta contra jus illicita ab omnibus judicibus precipimus refutari, ut C. de precibus imperatori offerendis. L. Rescripta; per ipsum enim rescriptum exaurirentur in res principales negotii si taliter debent sortiri effectum ut dominus episcopus desiderat, que quidem lex non vult nec est recipiendum tale rescriptum ut in prefato titulo. L. Quotietis.

Unde cum in fraudem tacendi mendatium reperiatur carere debet dominus episcopus fructu illius rescripti nec aliquod comodum debet inde reportare, ut C. si contra jus vel utilitatem publicam. L. et si legibus; et in extravagantibus de rescriptis in tertiis. C. super litteris.

Quoniam si scivisset dominus imperator conventionem predictam et insuper si scivisset quod illam conventionem et dominus episcopus et illi homines de clavena taliter celebrassent et fecissent ut in predicto instrumento continetur nullo modo contra prefatos clavennates tale vel consimile rescriptum concessisset.

Propterea nec in illo rescripto aliqua fit mentio de predictis hominibus de clavena, sed prefatus dominus episcopus sub quodam involucro et generaliter et malitiose rescriptum interpretavit ad omnes vasallos non habita speciali intentione alicujus neque habita

mentione prefati pacti et prefate conventionis ad hoc ut hac occasione posset contra dictam conventionem venire et ipsis de clavena injuriam inferre, unde penitus debet carere impetratis, neque occasione illius rescripti debent vel possunt homines de clavenna in aliquo condempnari ut ar. in extravagantibus de rescriptis. C. sedes et imprimis eodem titulo. C. Ad aures.

Unde nullo modo secundum formam illius rescripti debet ille quod judicare debet procedere ut C. si contra jus vel utilitatem publicam. L. §. In rescriptione et in decreto de officio et potestate judicis delegati. C. Intelligimus.; semper enim in quolibet rescripto tanta subintelligitur conditio videlicet si preces veritate nitantur, ut C. de divisis rescriptis. L. ultima.

Non enim veritate potes niti illud rescriptum in quo impetrando fraudolose veritas est subpressa, sicuti in predicto, sive veritas tacita et subpressa per dominum episcopum quam si dixisset contra prefatos homines illud rescriptum non obtinuisset.

Maxime cum dictis burgienses de clavena prefatas libras quadragintaseptem quas dicto episcopo solvere debent et consueverunt pro omnibus rebus quas ab eo tenent vel pro feudo vel alio modo fictum omni anno usque nunc ipsi episcopo solverunt et de omnibus ipsi episcopo plenaria satisfactione sicuti constat et per instrumenta publica et etiam per confessionem croti procuratoris domini episcopi. nec ipse dominus episcopus illud differatur.

Ex quibus manifeste apparet quod si dicti burgienses de clavena pro rebus omnibus, quas ab episcopo tenent alias tamquam vasalli ostariciam ei facere deberent, e tenerentur, per quam pro illis rebus omnibus certum fictum et certos redditus omni anno dicto episcopo solvunt et solverunt usque nunc, non potest dictus episcopus occasione ostaricie vel alterius juris aliquid ultra ab eis exigere vel extorquere, maxime cum illud eis promiserit et convenerit ut continetur in prefato instrumento et precipue cum lite ista pendente circa festum beati andree proxime preteritum dicti burgienses de clavena prefatum fictum scilicet libras quadragintaseptem pro omnibus rebus quas a domino episcopo tenent ipsi solverunt et dederunt et ipse eas recepit, ut constat per instrumentum publicum, unde contractum approbavit sive conventionem sepedictam; et insuper juri alterius exactionis seu ostaricie siquidem

habere poterat occasione illarum rerum renuntiasse videtur, ut C. de lege comissoria. L. per diem; nec enim potest variare et a contractu recedere quem fecit, ut ibi et C. de pactis inter emptorem et venditorem. L. Comissorie.

Amplius dicimus et illud notandum est specialiter quod episcopus petit tertiam partem reddituum totius feudi quod tenetur ab ipso comuni ab ipso episcopo et ab ecclesia episcopali, et non probavit neque docuit quod illa universitas de clavena aliquid ab eo in feudum habeat vel teneat vel habuerit nec alia parte illud confessatum est, licet jurisdictionem et jura comitatus et res alias teneat dicta universitas et habeat ab ipso episcopo jure transactionis seu conventionis inter eam et episcopum facte, et licet decem et octo homines illius burgi prefato episcopo fidelitatem juraverint prout in instrumento concordie continetur. Nec enim in prefato instrumento continetur quod ille res quas tenent ab episcopo sint feudum vel quod pro feudo teneant nec aliquid aliud ab episcopo tenent aliquo modo vel jure nisi illa que continentur in prefato instrumento; unde cum non probetur eos habuisse feudum vel habere ab ipso episcopo nec esse confessatum, constat manifeste quod sunt penitus absolvendi a predicta peticione. Et si constaret quod prefate res omnes, quas ab episcopo tenent, essent feudum et quod pro feudo tenerentur, non tamen ostariciam deberent ei facere nec pro fructibus nec aliquo modo aliquid aliud prestare prout illud quod in conventione devenit et positum est ut supra diximus. Et etiam si nulla conventio esset facta super illis rebus quas ab eo tenent non tamen deberent facere ei ostariciam de omnibus rebus quas ab eo tenerent etiam si in veritate forent feudum, quia non debent nec tenentur vasalli episcoporum vel archiepiscoporum vel aliorum baronum seu principum facere eis ostariciam de omnibus rebus quas in feudum tenent, sed solummodo de hiis que ab imperio descendisse presumuntur, et non de campis vel vineis vel pratis vel buschis, sed de jurisdictionibus, pedagiis et hujusmodi juribus que ab imperio presumitur descendisse, sicuti etiam contradicto juditio et per sententiam jam diffinitum est inter archipresbiterum mediolanensem et ejus vasallos, et prefati homines de clavena de illis rebus que presumuntur descendisse ab imperio et quas ab episcopo tenent non perceperunt neque percipiunt decem libras decariorum novorum in anno, neque

per dominum episcopum aliquid probatum est, et licet dominus episcopus incertam faciat petitionem non exprimens quid vel quantum petat pro fructibus, judex tamen curare debet certam ferre sententiam, unde si in aliquo dicti homines de clavena occasione fructuum deberent condempnari, ipsorum sacramento deberet credi et negotium terminari, cum non sit probatum quid vel quantum nomine fructuum percipiunt.

Item a petitione quinquaginta marcarum quam facit dictus episcopus prefati burgienses de clavena sunt penitus absolvendi quia petitionem illam factam occasione rescripti imperatoris tacita veritate impetrati et quod nullo modo eis prejudicare potest propter rationes quas superius diximus.

Supra alio libello quem porrexit dictus episcopus hominibus de mese et de valle qui sunt de plebatu clavene tenor cujus talis est. Ego croto pergamensis clericus domini guiliemi dei gratia cumani episcopi nomine et ex parte ipsius domini episcopi et ex parte ecclesie peto a comuni et universitate et a qualibet persona et familia per se habitanti et focum facienti loci et ville de mese et de valle et in locis et villis de mese et de valle plebatus clavene habitantibus, ut modo ad partem istius domini episcopi et episcopalis ecclesie seu episcopatus dent et solvant fodrum regale videlicet sicut capit solidos V novorum pro quolibet foco quem ipse dominus episcopus ivit cum domino seu pro domino Friderico dei gratia tunc romanorum rege et nunc imperatore romano pro eo incoronando sive pro facto ipsius corone ei dande. Et item peto at modo ad partem ipsius domini episcopi dent et solvant medietatem centum marcarum argenti pro banno imperiali quia non adtenderet nec observaret preceptum imperiale eis factum pro ipso fodro regali solvendo, salvo omni jure ipsi domino episcopo quod habet contra ipsum comune et universitatem et singulos homines et personas istorum locorum et villarum de mese et de valle in petendo districtum et jus eos distringendi et alia, ex eo quod non observaretur pactum et concordiam factum et factam inter ipsum dominum episcopum ex una parte et ex altera comunia et homines predictorum locorum, ita ut per predictas petitiones non videatur approbare nec confirmare predictum pactum et concordiam, et quod nullum inde ipsi domino episcopo fiat prejudicium. Et peto a vobis domino viccario

ut predicta omnia auctoritate imperiali qua fungimini adtendere et observare faciatis, et precepta ipsa executioni et effectui mandetis, salvo jure addendi et diminuendi.

Prefati homines de mese et de valle qui conveniunt multis rationibus se defendunt.

Imprimis quia fodrum regale solvere non debent neque consueverunt, nec prefato domino episcopo aliquid pro fodro regali solvere consueverunt, unde cum non probetur ab ipso episcopo quod ad tale honus solvendum sint obnoxii sibi constat quod ab ejus peticione sunt absolvendi, ut C. de edendo. L. Qui accusare. Nec enim reperitur nec probatum est quod aliquo jure vel usu vel ex contractu vel quasi vel ex malefitio vel quasi dicti homines prefatum fodrum illi episcopo solvere teneantur vel debeant.

Preterea nec aliquo jure cautum est quod solidi V vel tres vel duo vel unus debeant solvi pro fodro regali ex quibus constat quod sunt illi homines absolvendi.

Insuper prefati homines de mese et de valle ad concordiam et transactionem cum prefato domino episcopo pervenerunt et dictus dominus episcopus investivit eos et consules suos ad partem et utilitatem comunium et singularium personarum de omni honore et districtu et guadia et mandantiis sibi et ecclesie cumane pertinentibus in predictis conciliis et hominibus predictorum conciliorum in comitatu et pro comitatu clavene, et exinde dare debent et solvere illi homines et dederunt et solverunt omni anno fictum in festo sancti andree illi episcopo pro unoquoque foco solidos IIJ minus denarios IIIJ denariorum novorum, et ea omnia fecit dictus episcopus auctoritate et in presentia fratrum et canonicorum suorum et eis consentientibus, et in presentia et auctoritate potestatis cumane et consulum justitie et negotiatorum et paraticorum ea lege et pacto quod dictus episcopus vel ejus successor non possit nec debeat a modo in antea pro tempore preterito neque pro futuro aliquo jure vel ratione aliam superimpositam facere prefatis rusticis, que omnia similiter continentur et probantur per prefatum instrumentum concordie et transactionis scriptum per guidonem cairolum, unde omnia illa que superius diximus in causa burgiensium super concordia et transactione et conventione et hic pro predictis rusticis

similiter alegamus et ea dilligenter notate, quia non potest nec debet episcopus aliquid ultra ab eis exigere.

Item notare debetis quod dicti rustici non sunt vasalli domini episcopi nec ab eo feudum tenent nec aliquid aliud nisi sicut in instrumento conventionis continetur. Unde rescriptum domini imperatoris contra eos nullo modo locum habere potest quia illud mandatum est solum modo vasallis et tantum per ostariciam et non per fodro regali et omnia alia que in causa burgensium superius duximus circa dictum rescriptum et hic repetita intelligantur.

Unde dicti homines sunt absolvendi maxime quia bene observaverunt concordiam istam et denarios XXXIJ prefato ipsi episcopo hic usque non solverunt annuatim et etiam hoc anno a tempore etiam hujus litis in ante infra fictum predictum solverunt et ipse episcopus recepit ut constat per instrumenta publica nec episcopus illud diffitetur et alia omnia que circa hunc articulum superius diximus in causa burgensium hic similiter notate.

Ex quibus constat manifeste quod a peticione fodri regalis ista et a peticione quinquaginta marcarum similiter sunt absolvendi propter predictas rationes.

Et si quod rescriptum reperiretur vel hostenderetur in quo de prefata concordia seu transactione mentio non haberetur tacita veritate foret impetratum et nullius esset momenti, sed esset contra jura et quod sequeretur ex eo vel aliud, cassum esset et inutile.

Et notate quod dicta conventio seu transactio et concordia facta inter prefatum episcopum et predictos burgienses de clavena et predictos hominus de mese et de valle per comune et universitatem et conscilium civitatis comune firmata est pro bono statu illius civitatis ut perpetuo debeat inviolabiliter observari et in statutis illius comunis esse redacta, sicuti per predictum instrumentum concordie et per quoddam aliud instrumentum publicum apparet manifeste. Unde ille qui judicare debet equitatem, debet habere ante oculos et scire quia non magis judicat quam judicatur, nec in acceptionem personarum debet spem suam ponere.

Unde speramus confidentes de prudentia et benignitate ipsius et de justitia quod taliter judicabitur quod merito poterimus dicere justus es domine et rectum judicium tuum.

246. **1196-1227 (1), aprile.**

Pergamena Crollalanza.

Il console di Chiavenna protesta contro i giudici di Como e il vescovo Guglielmo che pretendeva di essere conte di Chiavenna.

---

247. **1221, 2 febbraio.**

Carta Crollalanza.

Olderico de Ingenexio e Atone de Ponte, consoli di Chiavenna; Piper de Piperello e suo figlio Pietro, Roberto de Ladranio, Bertramo de Molo, Mainfredo Burzola, Alberto de Ponte, Ambrogio de Bedo, Calvo Calegario, Giunio Saracino, Enrico Bertramacio, Andrea Pocofilia, Pietro de Solario, Guglielmo Rastello, credenziarî di Chiavenna, tutti per l'interesse dell'istesso Comune, si obbligano di pagare pel primo settembre prossimo a Cazana Lavizario del fu Bertaro di Como lire 40 e soldi 5 imperiali, come prezzo di anfore 18 meno due congi di vino, venduti al Comune sopradetto. — Breve fatto in Chiavenna per mezzo del giudice Giovanni Pistola di Chiavenna.

---

248. **1221, 7 marzo.**

Carta Crollalanza.

Guidone figlio del fu Bonsignore de Ultriro, e Bartolomeo figlio del fu Maffeo de Ultriro, si obbligano in solido verso Albertano de Canio arciprete della chiesa di S. Lorenzo di Chiavenna di restituire

---

(1) La pergamena è così rovinata che ben poco si cava dalla sua lettura. Mancando l'anno, ho segnato il periodo di tempo in cui episcopò Guglielmo Torriani da Mendrisio.

alla stessa chiesa per il giorno di S. Michele prossimo soldi 20 di moneta nuova avuti a mutuo per impiegarli in lavorerî nella vigna e nel molino da essi tenuti presso S. Mamete. — Rogito del notaro Pocobello figlio del fu Andrea Brusasorci di Chiavenna.

---

249. **1221, 10 ottobre.**

Carta Crollalanza.

Giovanni ed Uberto fratelli, figli di Giacomo de Pino di Bellagio ed abitanti a Como, confessano di esser stati pagati da Piper de Peverello di Chiavenna canepario del Comune di Chiavenna degli interessi stabiliti e decorsi fino a S. Martino prossimo sulla somma di lire 1500 e 6 soldi di nuova moneta, stata mutuata al detto Comune da Giacomo de Pino padre dei predetti fratelli. — Fatto a Bellagio dal notaro Guglielmo de Pino.

---

250. **1221, 7 novembre.**

Carta Crollalanza.

Bertaro de Fontanella di Como fa retrocessione e rinuncia ad Albertano de Cagnio arciprete della chiesa e pieve di Chiavenna, per utile ed interesse della stessa chiesa e del capitolo di S. Lorenzo, d'ogni decima e diritto di decima di tutti i frutti, proventi e godimenti decimabili in luogo e territorio di Piuro, e cioè dall'aqua del Lauro fino all'acqua Pioggiosa e viceversa, posti tanto in monte che in piano, della quale decima e diritto di decima esso Bertaro era stato investito dal Capitolo di S. Lorenzo. Per questa rinuncia lo stesso Bertaro confessa di aver ricevuto dal mandatario dell'arciprete di Chiavenna signor Guglielmo, figlio del podestà di Piuro Arialdo Greco, lire 100 di nuova moneta. — Fatto a Como nel Palazzo vescovile. Sottoscritti al rogito i notari Giordano figlio di Ottone Tregambe, Giacomo figlio di Brugnolo de la Rovere, Rico-

bono figlio di Landerico Lantelmo, tutti di Como; Rogerio de Cazanore notaro e scriba del palazzo del Comune di Como, per ordine di Guglielmo de Pusterla podestà del Comune di Como; Alberto de Calderario notaro e giudice figlio di Bertramo de Calderario cittadino di Como.

---

251. **1221, 2 dicembre.**

Carta Crollalanza.

Lanfranco de Serponte d'Isola nova confessa d'aver ricevuto da Piper de Piperello di Chiavenna, per parte e interesse di questo Comune, lire 29 e mezza di nuova moneta, per interessi maturati sulla somma di lire 293 dovuta dal Comune al nominato Lanfranco. — Fatto a Isola nova, dal notaro Gualterio Bonaparte de Conca d'Isola nova.

---

252. **1222, 9 maggio.**

Dichiarazione dell'Arciprete di Chiavenna a favore dei Piuresi.

Carta Crollalanza.

Millesimo ducentesimo vigesimo secundo die lune nono exeunte madio indictione X. Presencia Iohannis filii q. ...., et Guidonis de Torculo de Clavenna filii q. Alberti Pristinarii de Plurio, et Beroldi de la Canonica de Clavenna filii q. ...., et Marchixii Pristinarii qui habitat Plurio filii q. Frasii de Rivalemo testium rogatorum. Dixit Dominus Albertonus de Canio filius q. domini Alcherii de Canio Archipresbiter Ecclesie S. Laurentii de Clavenna nomine et ex parte ipsius Ecclesie in predicta Ecclesia hominibus seu personis de Plurio qui veniebant de Letaniis Ecclesie S. Cassiani de Clavenna, quod volebat eis omnibus dare bibere gratis amicitia sed non pro aliqua condicione seu usu nec pro aliqua racione. Et ibi partim illorum responderunt et dixerunt scilicet Andreas Modius et

Iordaninus de Mercato de Plurio et aliis pluribus non contestantibus se recipere velle causa amoris et amicitie et non pro aliqua condicione seu usu. Actum Clavenne in supradicta Ecclesia.

Ego Pocobellus Notarius filius q. Andree Bruxasorcis de Clavenna rogatus a suprascripto domino Archipresbitero hanc cartam scripsi.

---

253. **1222, 31 maggio.**

Confesso di Gerardo Fontanella a favore del Monastero di Dona.

Carta Crollalanza.

Anno dominice incarnationis millesimo ducentesimo vigesimo secundo die martis ultimo exeunte madio Indictione decima. Contentus et manifestus fuit omni exceptione remota non numerate pecunie Gerardus filius q. ser Petri de Fontanella de Cumis se percepisse a domino Gerardo Abati Monasterii de Dona filio q. Anci de Maballia ad partem ipsius Monasterii libras tres et med. denariorum novorum de illa causa quam ipse Abas habebat cum supradicto Gerardo de Fontanella illius decime de ronco de vino et nutriminibus. Que causa erat posita ab ambabus partibus in domino Preandrea de Clavenna qui habitat Cumis, de qua causa jam antea ipse Gerardus de Fontanella coram domino episcopo cumano ut dixerunt fecerat cartam unam finis predicto domino Abati ad partem ipsius Monasterii de Dona de predicta causa.

Actum Cumis ad bancum Lanfranci Blovaschi predictus Girardus hanc cartam fieri rogavit. Interfuere Lanfrancus filius q. Arnoldi de Sorte et Oldoballus ejus filius et Iacobus filius q. Ugerii de Papa et pro notario Adam filius q. Ugonis Monegati rogati testes.

Ego Adam Monegatus notarius huic confessioni interfui et scripsi.

Ego Iacobus de lacu filius q. Bertrami de lacu hanc cartam tradidi et scripsi.

254. **1222, 6 novembre.**

Guglielmo vescovo di Como decide sul dubbio di un capitolo contratto dall'arciprete di Chiavenna col Comune di Piuro.

Carta Crollalanza.

Anno Dominice Incarnationis milleximo ducenteximo vigeximo secundo, die veneris sexto exeunte novembris, indictione undecima. In nomine Domini. Cum Dominus Albertanus filius quondam Domini Alkerii de Cagnio Archipresbiter Ecclesie Sancti Laurentii de Clavenna investisset per transacionem, et nomine et ex causa transactionis Guillielmum filium quondam ser Arialdi Greci de Cumis Potestatem de Plurio, et quosdam auctores ipsius Communis de Plurio ad partem et utilitatem Communis de Plurio, nominative de omni decima et jure decimationis ipsius Ecclesie de Clavenna pertinenti in loco et territorio de Plurio, hoc pacto, et tali eciam conditione et modo adiecto et adiecta de voluntate predictorum fratrum ut si aliqua discordia vel obscuritas vel dubium apparuerit, seu ortum vel orta fuerit inter eos aliquo tempore, quod remaneat et sit semper in arbitrio et voluntate Domini Episcopi Cumani ad diffiniendum et terminandum sicut in quodam publico instrumento ipsius Investiture tradito per me Albertum qui dicor de Calderario notarium et judicem et scripto per Iacobum filium quondam Brugnoli de la Rovere continetur; et dubietas et obscuritas quedam esset in quodam capitulo seu Capitulis ipsius investiture de libris viginti septem denariorum novorum solutis Domino Guidoni de Cagnio et libris centum denariorum novorum solutis Bertaro de Fontanella, que obscuritas posset materiam et occaxionem dare Communi de Plurio litigandi contra predictam Ecclesiam de Clavenna de predictis libris centum viginti septem; que duo capitula sunt et continentur circa finem suprascripti instrumenti ipsius investiture, cujus Capituli tenor talis est. Et predicta omnia facta sunt presente Domino Guidone filio quondam Domini Gotefredi de Cagnio, et ipsa omnia affirmante et aprobante in omnibus capitulis ut supra legitur, et omne suum

jus si quod habeat remittente. Et pro qua confirmatione, et sui juris remissione confessus fuit idem Guido recepisse a predicto Guilielmo Potestate et predictis auctoribus de Plurio solventibus nomine et ex parte ipsius Communis de Plurio pro supradicta Ecclesia de Clavenna libras viginti septem denariorum novorum remota omni exceptione non numerate pecunie. Et confessus fuit supradictus Dominus Archipresbiter remota omni occaxione et exceptione predictum Guilielmum Potestatem, et predictos auctores de Plurio nomine et ex parte Communis de Plurio dedisse et solvisse pro predicta Ecclesia Sancti Laurentii de Clavenna Bertaro de Fontanella libras centum denariorum novorum pro illa fine et refutatione et pacto de non petendo, quam et quod predictus Bertarus fecit predicto Domino Archipresbitero ad partem et utilitatem predicte Ecclesie de illa decima et jure decimationis et fructibus et redditibus et gaudimentis et proventibus de quibus omnibus ipse Dominus Archipresbiter de consensu et voluntate fratrum ejus fecit datum et venditionem predicto Bertaro, dictus Dominus Guilielmus Dei gratia Cumanus venerabilis Episcopus filius quondam Domini Rugerii de la Turre de Mendrixio, quia predictis omnibus interfuerat, et de ejus consensu et voluntate facta fuerunt sciens omnem veritatem, ita interpetratur et dicit et addit in predictis Capitulis predictarum solutionum quas fecerunt predicti Potestas et auctores de Plurio predictis Guidoni et Bertaro pro predicta Ecclesia, videlicet quia predictum Commune de Plurio et Potestas et auctores predictam pecuniam predictis Guidoni et Bertaro solvere debeant ex concordia et transactione predicta inter eos habita et ex precepto ipsius Domini Episcopi de propriis denariis ipsius Communis de Plurio, non quod haberent vel habere deberent aliquo tempore Commune de Plurio regressum aliquem contra predictam Ecclesiam per actionem mandati vel negociorum gestorum, vel aliquam aliam actionem, quia predictum Commune predictam pecuniam ex predicta concordia et transactione et ex precepto predicti Domini Episcopi dare debebat predictis Guidoni et Bertaro pro predicta Ecclesia. Item dixit et ordinavit dictus Dominus Episcopus ut predicta interpretatio et adiectio que omissa fuerat pocius negligentia scriptoris et dictantis quam quod rei veritas aliter se haberet, valeant et valere debeant ac si in predicto instrumento contineretur et denegata esset ipsi Communi de Plurio omnis petitio,

et ipsorum denariorum omnis exactio, salvo ipsi Domino Episcopo omni jure et potestate interpretandi et diffiniendi si quo tempore in aliis capitulis predicte investiture apparuerit aliqua discordia et obscuritas vel dubium sicut si hec adiectio facta non fuisset quia sic inter se convenerunt.

Actum Cumis in palatio supradicti Domini Episcopi.

Unde plures carte unius tenoris rogate sunt fieri ut supra legitur.

Interfuerunt ibi testes Dominus Bregondius filius q. Domini Rugerii de la Turre de Mendrixio, et ser Albertus de Rontio filius q. Iacobi de Rontio, et Petratius filius Domini Marchixii de Mendrixio, et Tadeus filius q. ser Soldani de Induno, et Guifredus filius q. Ambroxii de Ospitale de Lugano, et Presbiter Guiliemus de Sancto Benedicto filius q. ser Montanarii de Curte de Vico. Et pro Notariis adfuerunt Iacobus filius q. Iunii de Porta Monasterio, et Iordanus filius Ottonis Tresgambe et Petrus filius Iohannis de Careno, omnes de Cumis.

(L. S.) Ego predictus Iordanus filius Ottonis Tresgambe interfui et subscripsi.

(L. S.) Ego dictus Iacobus de Iunio notarius interfui et subscripsi.

(L. S.) Ego Albertus qui dicor de Calderario notarius et judex filius ser Bertrami de Calderario Cumanus Civis hanc cartam tradidi et scribi feci et subscripsi.

(L. S.) Ego Iacobus Notarius filius quondam Brugnoli de la Rovere de Cumis hanc cartam rogatu Alberti de Calderario Notarii et Iudicis scripsi.

(L. S.) Ego Rugerius de Cazanore Notarius et Scriba Palatii Communis de Cumis hanc cartam jussu Domini Guilielmi de Pusterla Potestatis subscripsi MCCXXVII, die jovis V exeunte madio.

---

255. 1222, 14 dicembre.

Carta Crollalanza.

I conseli ed uomini di Chiavenna obbligano la Comunità a restituire a Giacomo e di lui fratelli figli di Dalfino de Castello di Menaggio, per il S. Michele dell'anno seguente, lire 1100 di nuova

moneta, mutuate alla Comunità medesima onde pagare altri creditori che la molestavano. Fatto a Chiavenna in Monteno, dal notaro Lantelmo di Menaggio.

---

256. **1223, 7 marzo.**

Carta Crollalanza.

I consoli ed uomini di Chiavenna obbligano la loro Comunità a restituire a Loterio de Puteo di Como, fra un anno, lire 210 in buoni denari di Milano, quali essa Comunità ebbe a prestito dallo stesso de Puteo. — Rogato in Chiavenna da Arialdo Giudice figlio di Ospino de Trevano abitante in Como.

---

257. **1223, 11 marzo.**

Carta Crollalanza.

Carnasio, Pietro ed Enrico fratelli Alberici (Albrizzi) di Como, ed il loro padre Pietro fanno quietanza alla Comunità di Chiavenna per lire 275 ad essa mutuate col rogito 30 aprile 1214 del notaro Uberto de Hosteno, e per lire 55, sol. 12, den. 6, pure mutuate col rogito 12 febbraio 1202 del notaro Giovanni Alberici, nonchè per tutti gli interessi decorsi e le spese occasionate e fatte. — Rogato a Como in Broletto dal giudice Giacomo figlio di Atone de Romano.

---

258. **1223, 15 marzo.**

Carta Crollalanza.

Uberto de Pino figlio del fu Giacomo, di Bellagio, per sè e per il fratello Giovanni, col consenso del curatore Liprando de Curognola, di Bellagio, confessa davanti al Console di Bellagio

Lanfranco Duxdeo (Deusdedit, Diodato) di aver ricevuto dal Comune di Chiavenna, in persona del suo canepario Diederico de Ingenexio, gli interessi di un anno, scaduti nel giorno di S. Martino pr. passato, e dipendenti dalla somma di lire 1012 e den. 12, mutuata con cinque brevetti notarili al detto Comune di Chiavenna. — Rogato in Bellagio, dal notaro Guglielmo de Pino detto Mantua.

---

259. **1223, 31 ottobre.**

Carta Crollalanza.

Giovanni Rusca del fu Alberto di Como, in nome proprio e dei fratelli e nipoti, fa quietanza di lire 53 sol. 15 al Comune di Chiavenna a tacitazione completa del debito di detto Comune. — Fatto a Chiavenna, dal giudice Giovanni Presbitero fu Alberto di Chiavenna.

---

260. **1225, 3 aprile.**

Carta Picci.

Benvenuto de Moraxio castaldo di Avvocato da Mazzo in Poschiavo condanna Giovanni figlio del fu Bono Longo di Poschiavo a pagare per il giorno di S. Giorgio prossimo futuro a Federico Compagnoni pure di Poschiavo soldi 37 imperiali, dei quali il Longo risultò debitore confesso in contesto delle parti. — Rogito fatto in Poschiavo dal notaro Marchiolo de Casate.

---

261. **1226, 5 febbraio.**

Anrico Langorio si obbliga verso il Comune di Chiavenna di fare una strada carreggiabile da Campodolcino a Madesimo.

Carta Crollalanza.

In nomine Domini nostri Iesu Christi milleximo ducenteximo vigeximo sesto die Jovis V intrante Februarii Indictione quarta decima. Pactum et concordiam inter se fecerunt Dominus Chunradus Lavezarius filius quondam Domini Iohannis Mussi de Çumis, Potestas Clavenne nomine et ad partem Communis Clavenne in una parte, et in altera Anricus Langorius qui habitat Clavenne filius quondam Gebizonis de Scollo. Videlicet tale fuit pactum et concordia, quod ipse Anricus promisit omnia sua bona pignori obligando presentia et futura in manu suprascripti Domini Chunradi ad partem ipsius Communis, ita ut hinc ad Sanctum Ioannem proximum de media estate proxima faciet vel fieri faciet viam unam bonam et idoneam tres brachia latam sicuti designata est in Cologna Exemplatoria (1) Communis Clavenne a Campodulcino sursum usque in Prato Madesimi. Ita ut per ipsam viam possit ire carrum unum et recedere cum duobus rotis, bona fide sine fraude et cum bovibus; cum omnibus suis damnis et dispendio et sine damno et dispendio ipsius Communis. Et versa vice predictus Dominus Chunradus nomine et ad partem ipsius Communis promisit omnia bona Communis de Clavenna eidem Anrico, ut hinc ad Carnis levamen proximum dabit et solvet ei in tempore quo ipsa via completa erit libras trigintaquinque denariorum novorum bonorum spendibilium et denarios sedecim novorum de vino quod expensum fuerit in jamdictis denariis exigendis vel mutuandis termino preterito. Insuper ipse Anricus promisit et convenit eidem Domino ad partem Communis, quod si non posset facere ipsam viam, quod abit et retor-

(1) *Exemplatoria* o Semblatoria era detto il luogo dove si teneva l'assemblea.

nabit ejdem Communi omnes illos denarios, quos recepisset ab ipso Communi pro ipsa via et bonam et idoneam securitatem eidem Communi faciet per fidejussores idoneos ad illum terminum, quod non posset facere ipsam viam, omnibus suis damnis et dispendio, et sine damno et dispendio Communis Clavenne. Insuper si ipse Anricus reciperet aliquod certum pretium ab aliqua persona pro ipsa via preter ab Viandancis qui irent per ipsam viam, quod ipse Anricus retraet de isto pretio librarum quadraginta quinque et denariorum sedecim, denariorum novorum bonorum spendibilium quos ipse Communis ei dare debet pro supradicta via sub obligatione suorum bonorum bona fide sine fraude, omnibus suis damnis et dispendio, et sine damno et dispendio ipsius Communis. Insuper ipse Anricus promisit et convenit omnia sua bona pignori presentia et futura eidem Domino ad partem Communis, quod si non posset facere ipsam viam ad ipsum terminum sicuti ut supra legitur, quod restituet eidem Communi omne damnum et dispendium et interesse, quod ipse Communis vellet dicere sibi esse pro ipsa via, suo pignore et dispendio, et sine damno et dispendio ipsius Communis. Unde due carte in uno tenore sunt scripte. Actum Clavenne subtus Exemplatoriam Communis. Interfuerunt testes Ser Iunius Saracinus filius quondam Petri Saracini et Tomaxius filius Guasconis Beccarii, et Iacobinus filius quondam Ser Guilielmi de Ponte de Clavenna rogati, et multi alii rogati testes et pro Notariis Pocobellus filius quondam Andree Bruxasuricis de Clavenna et Guibertus filius quondam ser Guilielmi de Ponte de Clavenna.

(L. S.) Ego Guibertus Tantonus Notarius filius quondam Domini Guiberti de Stabio de Clavenna tradidi et ad scribendum dedi et me subscripsi.

Ego Bertramus notarius filius Ser Alberti de Berta de Clavenna scripsi rogatu supradicti Guiberti Tantoni Notarii de Clavenna qui eam tradaverat.

---

262. **1226, 2 giugno.**

Carta Crollalanza.

Confesso di Alberto Ventreto e di Vitale Pito di Piuro a favore di Piper de Piperello come padre ed erede del fu Pietro de Piperello già Podestà di Piuro *se recepisse ad partem communis de Plurio omnia brevia et scripta et statuta et condemnationes nova et vetera que et quas in ipso quondam domino Petro pervenerunt in toto tempore sui regiminis vel sui missi.* — Fatto a Piuro nella chiesa di S. Cassiano, con rogito del notaro di Chiavenna Guiberto Tantono.

---

263. **1226, 8 ottobre.**

Carta Crollalanza

Il podestà di Chiavenna, Corrado Lavizzari, ordina ai fratelli Pietro e Guiberto Gallo di mantenere un ponte sull'acqua che corre al ronco dei monaci di Dona. Brevetto del notaro Pocobello.

---

264. **1227, 2 gennaio.**

Carta Crollalanza.

Corrado Lavizzari figlio del fu Giovanni de Musso, comasco, confessa di essere stato tacitato da Piper de Piperello figlio del fu Scarido di Chiavenna, e Canepario di quel Comune, *nominative de omnibus denariis, quos ipse Commune de Clavenna dare debebat ipsi domino Chunrado pro feudo suo Potestative Communis Clavenne duorum annorum proxime preteritorum.* — Fatto a Chiavenna da Giovanni Presbitero giudice figlio del fu Alberto.

265. **1227, 12 maggio.**

Obbligazione del Comune di Chiavenna verso Ottone Quadrio di Como.

Carta Crollalanza.

Anno dominice Incarnationis milleximo ducenteximo vigeximo septimo duodecimo die intrante majo, indictione XV. Promiserunt omnia sua bona pignori obligantes presencia et futura, ita ut quilibet eorum teneatur insolidum, et ut liceat creditori convenire quem eorum prius voluerit insolidum, auxilio nove Constitutionis, ser Bertromeus Preandree de Clavenna filius quondam ser Iacobi de Ponte de Clavenna, ipse Iordanus Consul Communis Clavenne, et ipse Bertromeus Sindicus Communis Clavenne nomine ipsius Communis Renunciando ipsi nec dicant, nec dicere possint, se pro Communi vel facto Communis fore obligatos sed ita teneantur tanquam teneantur si pro se et suis propriis factis obligati essent, et illi legi que dicit finito oficio, finita obligacio, Domino Ottoni de Quadrio Civi Cumano filio quondam Domini Alberti de Ponte de Quadrio dandi et solvendi ei hinc ad Kalendas augusti proxime libras ..... denariorum bonorum spendibilium, et currencium in Cumis tempore solucionis, et omne dispendium et dampnum quod fiet, pro istis denariis exigendis et ab alio mutandis post terminum quos ei dare promiserunt pro patrocinio eis prestito in causa quam habent nomine ipsius Communis cum Militibus de Somolego occaxione laboris facti in Mera, seu facto Mere, omni exceptione remota. Actum Cumis in Broleto.

Predicti debitores hoc breve fieri rogaverunt.

Interfuerunt ibi testes Guifredus Broccus filius quondam Domini Botigie Broci, et Iacobus Beccarius filius quondam Oprandi Beccarii de Clavenna, et Petrus de Gallo de Prata de Clavenna filius quondam Pasqualis de Stoa.

(L. S.) Ego Robertus ser Lantelmi Notarius filius quondam Nigronis Iudicis hoc breve tradidi et scripsi.

266. **1227, 16 maggio.**

Carta Crollalanza.

Giordano da Ponte fu Giacomo console di Chiavenna e con esso i membri della Credenza e della Vicinanza dello stesso comune si obbligano di restituire, per la metà del settembre prossimo, a Loterio del Pozzo fu Odelmario di Como lire 132 assunte a prestito dal comune di Chiavenna. Fatto a Chiavenna nella chiesa di S. Pietro al suono della campana per rogito del notaro Costa de Sorico figlio di Meguenzone giudice di Como.

---

267. **1227, 11 giugno.**

Carta Crollalanza.

Clavenna de la Guaza, di Chiavenna, figlia del fu Maniardo de Curte di Chiavenna lascia per testamento alla chiesa di S. Lorenzo di Chiavenna una casa colonica posta a Ultriro; alla chiesa di S. Maria di Dona ossia Cenobio la selva posta in Dona vicino all'acqua del Gussone; agli eredi della fu sua figlia Ingenesia la selva de Gallo affittata a Domenico de Stabiana. Fatto a Chiavenna nella casa di proprietà della testatrice confinante colla casa degli eredi di Manfredo Bulgola. Rogito del notaro di Chiavenna Ottobello Brusasorci del fu Andrea.

---

268. **1228, 5 settembre.**

Carta Crollalanza.

Vendita di Pietro de Gallo fu Pasquale de Stoa, e Pasqualino de Gallo fu Giovanni, della pieve di hCiavenna, a prete Giovanni

figlio del fu Rodolfo di Tresivio, che accetta in nome e per l'interesse della chiesa di S. Maria di Dona e dell'unito monastero, *nominative de petia una prati cum tecto uno supra et bussis reiacentis in territorio Clavenne in monte Bertine ubi dicitur ad pratum trontanum, cui coheret a mane et a meridie pratum quod fuit q. Guifredi Caldarie de Clavenna et in parte Anselmi de Gallo, a sero Iordani de Ponte in parte et in parte suprascripti monasterii, ab aquilone canonicorum de clavenna;* per il prezzo di lire nove e mezza. — Fatto a Chiavenna *justa canevam suprascriptorum monachorum,* per rogito del notaro di Chiavenna Giovanni de Presbitero fu Alberto.

---

269. **1228, 10 dicembre.**

Carta Crollalanza.

Altra vendita fatta alla chiesa e monastero di Dona *de petia una prati cum tecto uno et bussis reiacentis in territorio clavenne ubi dicitur credolezie in monte Bertine,* per il prezzo di lire cinque e mezza. — Rogito del suddetto notaro Giovanni de Presbitero fatto nella casa di ser Pagano Calegari di Chiavenna.

---

270. **1229, 5 dicembre.**

Carta Crollalanza.

Locazione di beni stabili in territorio di Chiavenna, *ubi dicitur in Plano,* e in territorio di monte Bertina, *ubi dicitur in prato Frixano,* data da Michele de Curte di Chiavenna, abitante a Como, Andrea Pellarino de Guigiono, pieve di Chiavenna, ed a' suoi figli Andrea e Gaudenzio, con obbligo di dare e pagare al locatore ogni anno, nel giorno di S. Michele, la metà del vino che si farà sui fondi locati, e soldi 50 in danaro. — Fatto a Chiavenna dal notaro Giovanni de Presbitero.

271. **1230, 5 gennaio.**

Carta Crollalanza.

Giordano de Ponte di Chiavenna vende a prete Giovanni di Tresivio e a mastro Pietro di Pavia, accettanti per la chiesa e monastero di Dona, un prato in monte Bertina, *ubi dicitur in Credolezia,* per il prezzo di lire tre. — Fatto in Chiavenna dal notaro Giovanni de Presbitero.

---

272. **1231, 13 aprile.**

Carta Crollalanza.

Vendita fatta da Pietro de Gallo fu Pasquale de Stoa a Domenico fu Carlone de Stoa, di Chiavenna, di un prato e bosco *in monte de Bertina ad locum ubi dicitur ad pretentanum,* per soldi trenta. — Fatto a Chiavenna dal notaro Pocobello Brusasorci.

---

273. **1231, 9 maggio.**

Carta Crollalanza.

Guido Lavizzari di Como e sua moglie Lauda Becaria di Chiavenna vendono a Giacomo Biavaschi di Como, contraente per l'interesse del monastero di Dona, un prato *in monte ubi dicitur in Bertina ad pretentanum,* per il prezzo di quattro lire. — Fatto dal notaro Ruggero de Rancio.

274. **1233, 10 maggio.**

Carta Crollalanza.

Gerardo di Dongo, abate del monastero di Dona, dà in affitto a Mainardo fu Comperto de Stoa, a Domenico e Compertino fratelli de Stoa fu Carlone, ad Andrea Mangosso de Rebia e di lui fratello, *nominative de petia una prati cum tecto uno et cassina una super ipsum pratum, reiacentis in territorio Clavenne in monte pradelle ubi dicitur in plano de pradella justa pratum heredum q. domini Ioannis Rusce de Cumis.* — Fatto a Chiavenna dal notaro Giovanni de Presbitero.

---

275. **1233, 12 agosto.**

Monitorio di Uberto vescovo di Como al Comune di Piuro.

Carta Crollalanza.

Milleximo ducenteximo trigeximo tercio, die veneris xij exeunte Augusto. Coram me infrascripto notario, et in presencia Iohannis qui dicitur Guore filii quondam Guilielmi de Cernobio, et Redulfi filii ser Olderici de Inginexia de Clavenna, et Ottonis Pilliati de Plurio rogatorum testium, ser Mendrixius Clericus Ecclesie Sancti Laurenti de Clavenna nomine et ex parte ipsius Ecclesie et Capituli ipsius Ecclesie dedit et consignavit ser Alberto qui dicitur Scotto de Plurio misso Domini Girardi Plati Potestatis de Plurio nomine et ex parte ipsius Communis de Plurio litteram unam asugelatam a Domino Uberto Episcopo Cumano, et tenor harum litterarum talis est.

Ubertus miseratione divina Cumarum Episcopus Viris prudentibus Potestati et Communi de Plurio salutem. Non absque cordis amaritudine ac dolore vehementer miramur quod ergo nos et matrem

vestram Ecclexiam de Clavenna adeo usque modo contumaciter estiteritis et rebelles in animarum vestrarum grave periculum et ipsius Ecclesie detrimentum. Cum igitur contumaciam et rebellionem vestram non possimus dissimulare ulterius, Universitati vestre rogando et monendo ac districte precipiendo mandamus, quatenus infra octo dies post representacionem presencium cum Capitulo de Clavenna pacifice componatis alioquin vos et Burgum totum Ecclesiastico supponemus interdicto; si vero ulterius contumacia vestra duraverit excomunicationis sententiam vos noveritis incursuros, et manus nostras quantumcumque poterimus agravabimus contra vos vestram malitiam ulciscentes.

Actum Plurio.

(L. S.) Ego Bertramus Notarius de Clavenna hoc datum et hanc consignationem tradidi et scripsi rogatu suprascripti ser Mendrixii.

---

276. **1234, 9 ottobre.**

Carta Crollalanza.

L'abate col capitolo della chiesa e monastero di Dona costituiscono in loro procuratori, sindaci et attori Nicola da Lecco offiziale della chiesa e monastero predetti, ed Alberto de Candela arciprete della chiesa di S. Pietro di Nesso, per una causa che gli stessi abate e capitolo hanno contro un certo Bonazio monaco del monastero di Vertemate. — Fatto nel chiostro del monastero di Dona dal notaro Giovanni Giudice detto *de Presbitero* di Chiavenna.

---

277. **1234, 16 ottobre.**

Carta Crollalanza.

Bertramo Spocato chierico del monastero di S. Paolo di Mezzano diocesi di Piacenza accusa ricevuta a Lanfranco de Castillono abate del monastero di Dona di soldi venti stati imposti da

Opizzone abate del suddetto monastero di S. Paolo al monastero di Dona con atto del notaro Alberto Cane di Piacenza fatto il 25 febbraio 1233. — Rogato a Como *in curia monasterii S. Abundii* dal notaro Giacomo Magistano.

---

278. **1235, 7 luglio.**

Carta Crollalanza.

Andrea Ardizone fu Fedele di Chiavenna vende a Lanfranco de Castillono fu Benedetto abate del monastero di Dona e per l'interesse del monastero medesimo un pezzo di terra nel territorio di Chiavenna, *ubi dicitur in monte de Bertina,* per lire 22. — Fatto a Chiavenna, nella chiesa di S. Pietro, dal notaro Giovanni de Presbitero.

---

279. **1235, 12 luglio.**

Carta Crollalanza.

L'abate ed il capitolo del monastero di Dona si obbligano di pagare a Gerardo de Ponte di Chiavenna L. 31, come prezzo di un campo in territorio di Chiavenna, *ubi dicitur in prata,* venduto al detto monastero — Fatto a Dona dal notaro Giovanni de Presbitero.

---

280. **1236, 2 agosto,**

Carta Crollalanza.

Gli stessi abate e capitolo promettono e si obbligano di pagare a Ferro de Castellino di Como dieci lire nel giorno di S. Martino d'ogni anno, e per anni dieci, in corrispettivo del patrocinio ed

aiuto che egli presterà al monastero in tutte le cause presenti e future fino al detto termine entro i confini della città e del vescovado di Como. — Fatto in Dona dal notaro Pietro Prevosti di Piuro.

---

281. **1236, 2 agosto.**

Carta Crollalanza.

L'abate e il capitolo suddetti cedono in affitto a Ferro de Castellino di Como, con obbligo in questo di pagare al monastero la metà dei frutti e delle rendite, *nominative de omnibus terris et rebus et redditibus et fructibus et gaudimentis et fictis et percetione eorum ipsius capituli et monasterii et iuris eiusdem capituli sive sint separati a solo, sive pendentes, sive repositi, et quas ipsum capitulum usque hodie visum est habere et tenere proprias et quocumque titulo, a Mezola supra usque ad aquam de Lovero ubique in plano et in monte.* — Fatto in Dona dallo stesso notaro Prevosti.

---

282. **1238, 6 luglio.**

Nomina di arbitri da parte del monastero di Dona e di Ferro de Castellino.

Carta Crollalanza.

In nomine domini MCCXXXVIIJ die lune, VI exeunte Iulio. Indicione undecima, in loco barnaxina. In presentia domini Iacobi ser Ade rusce de cumis et veridis filii domini sozonis squarre de mediolano et marchioni de subinago de canturio testium rogatorum, dominus bonatius abbas monasterii sancte marie de dona ex una parte, elegit iohannem de alzate canonicum de marliano in arbitrum, et si

non posset interesse, elegit in arbitrum dominum presbiterum zane bellum de olzate canonicum cumanum. Et ex altera parte dominus ferrus de castelino elegit in arbitrum dominum Ioannem de parete canonicum cumanum, vel dominum gualdericum scanzium canonicum cumanum, vel dominum bertramum ruscam canonicum de burmio vel redulfum de Piro canonicum sancti fidelis de cumis. Et in communi utraque pars elegerunt in arbitrum dominum passaguadum de bobiate clericum. Et si predictus passaguadus interesse non posset, vel non vellet, elligunt dominum Magistrum Azonem cepum canonicum de cornate. Ita ut dicti arbitri in concordia partium ellecti possint et debeant cognoscere et audire et pronontiare ad quem pertineat iurisditio in causa, sive questione, quam habent insimul dictus dominus abbas et dictus dominus ferrus, videlicet utrum iurisditio pertineat ad dominum bergondium de mendrixio canonicum cumanum, vel ad dominum presbiterum gilbertum de subinago canonicum de galiano. Et ad cognoscendum utrum dictus dominus abbas bonatius debeat ammitti et recipi in dicta causa quam insimul habent dictus abbas et dictus dominus ferrus, videlicet utrum dominus abbas possit et debeat in causa suprascripta esse sicut abbas pro conventu suo, vel non, vel sicut sindicus tantum, vel non, vel sicut ychonomus, vel non, vel sicut procurator, vel non, promittentes ad invicem una pars alteri adtendere in suprascriptis quicquid dixerint, sive pronunciaverint dicti arbitri in supradictis. Et hec promiserunt adtendere sub ypotecha bonorum suorum tam paterna, quam ecclesiastica.

Unde plures carte uno tenore sunt rogate.

(L. S. T.) Ego Petrus notarius filius condam item Petri beroldi de vertemate rogatu dictorum dominorum abbatis et ferri hanc cartam tradidi et scripsi.

---

283. **1238, 15 ottobre.**

Carta Crollalanza.

Bertramo Abisso di Piuro ratifica e conferma la investitura concessa per undici anni al padre suo Alberico dall'arciprete e dai canonici della chiesa di S. Lorenzo di Chiavenna, *nominative de tota decima et fructibus et gaudimentis decime et fine decimationis, quam et quod dicta Ecclesia S. Laurencij de Clavenna et predicti Canonici et confratres habent et visi sunt habere in loco et territorio de Plurio et in eius confinibus et pertinentijs ab aqua plogiosa usque ad aquam in plano tam ab una parte vallis quam ab altera.* — Fatto a Chiavenna nel chiostro di detta chiesa dal notaro Pietro Prevosti di Piuro.

(*Continua*).

VARIETÀ

L'ABBAZIA DI S. PIETRO IN VALLATE

(Valtellina)

Sopra un'altura poco discosta dal villaggio di Piagno, a due chilometri circa da Cosio, si presentano al viaggiatore un basso campanile in rovina ed alcuni ruderi anneriti dal tempo. Un sentiero difficile, intagliato in certi punti nella viva roccia che s'eleva a picco per circa cento metri, partendo dalla via Valeriana, conduce a quegli avanzi, che sorgono su di un altipiano in posizione pittoresca e salubre. Il campanile, il coro ed un tratto del muro della chiesa verso mezzodì, è quanto rimane dell'antica abbazia di S. Pietro in Vallate; tutto il resto cadde. Ciò nonostante, tratti di vôlta solidissima, muri costrutti con enormi pietre quadrate, l'immensità, in una parola, delle ruine, accennano come in quel luogo la vita un giorno fiorisse, quantunque l'occhio indagatore dello studioso indarno cercherebbe tra quelle macerie la storia di questa vita che fu. Un ruscello d'acqua perenne, che poi, scendendo al basso, si trasmuta in deliziosa cascata, attraversa l'altipiano, che tutto all'intorno è coperto da pascoli e da castani; l'intero bacino inferiore dell'Adda e le tre pievi si presentano a colui che volge lo sguardo all'orizzonte da quel luogo, che alla pace invita e alla meditazione.

Ben poco di positivo consta intorno a questa badia: essa appartenne senza dubbio ai monaci Cluniacensi, che la fondarono probabilmente allorquando vennero a prendere stanza a S. Nicolò di Piona; e questo si può arguire dal fatto che i suoi beni passarono alla badia stessa di S. Nicolò, talchè l'abate commendatario di Piona intitolavasi anche abate di S. Pietro di Vallate, e doveva provvedere alla Messa festiva a Piagno, pagando di sua spesa un sacerdote. Di questi monaci si ha memoria in uno strumento (*rog. per Iacobum de Castello Argenii 12 ianuarii 1427*), dove si annulla un livello stabilito nel 1375. In esso si legge: ..... *ad sylvam de Urso in commune Cosii, cui petiæ cohæret à nullhora Monachorum de Vallate.* Dal che si vede come l'abbazia esistesse nel secolo decimoquarto e nella prima metà del decimoquinto. Secondo la massima probabilità, essa cessò colle altre celebri di Piona, S. Abondio e S. Gio. Battista di Vertemate, quando Sisto IV, nel 1475, licenziandone i monaci, le diede in commenda secolare. E difatti negli atti della visita di mons. Feliciano Ninguarda vescovo di Como si legge: *Item parum extra prædictum oppidum Cosii in itinere versus Delebium est parvus vicus de Vallate nuncupatus, quinque focariorum rusticorum omnium catholicorum, ubi est Ecclesia Sacti Petri Apostoli ad prioratum de Piona pertinens, ubi agit sacellum quidam minorita conventualis fr. Alphunsus de Abrutio religiosus non admodum commendatus sed potius scandalosus, cui etiam providebitur: cura autem illorum incolarum ad prædictum parocum Cosii spectat* (1). — Per cui l'abbazia nel 1589 (al qual anno risale la visita pastorale) più non esisteva, e non rimaneva che la chiesa, officiata, come si vede, da un minorita conventuale, mandatovi dall'abate commendatario di Piona. Lo Sprecher, nella sua *Pallas Rhætica,* parlando di Vallate, non dice

(1) Il Quadrio, nelle sue *Dissertazioni sulla Valtellina,* mette tra gli uomini illustri certo Salici Federico, che fu abate commendatario di S. Nicolò di Piona e di S. Pietro di Vallate, come appare da uno strumento di locazione, rogato da Giampietro Schenardi di Morbegno il 26 gennaio dell'anno 1538.

altro che: *ibi abbatia S. Petri fuit,* e non ci fa noto se la chiesa esistesse ancora o no; nel 1755 essa era già demolita, perchè il Quadrio, che scrive in quell'anno, così si esprime: « non rimane che un campanile non molto grande, un pezzo del coro con qualche sepolcro e avanzi di mura circondati da sassi giù dirupati », stato nel quale si trova anche oggidì.

Nel 1797 poi, mons. Giuseppe Bertieri, vescovo di Pavia, essendo abate commendatario di Piona e di Vallate, contribuì con un reddito di L. 412. 10 di Valtellina a costituire un beneficio di cappellano annesso alla chiesa dei SS. Gervaso e Protaso in Piagno, come appare dall'atto di fondazione di questo beneficio [1], restando in tal modo esonerato dall'obbligo di provvedere alla Messa.

***

È tradizione popolare che la chiesa di questa badia, che il volgo chiama *perduta* (*gesa persa*), sia stata eretta fin nell'ottavo secolo dell'era volgare. Ciò ammesso, bisogna ammettere pure che essa o appartenesse a monaci d'altro ordine, o fosse una chiesa libera, essendo stato l'ordine dei Cluniacensi fondato nel decimo secolo.

Non molto vasta, come appare dal coro, era, secondo il costume del tempo, rivolta ad oriente, colla vôlta dell'abside più bassa di quella del resto della chiesa; ad una sola navata, avea tre porte: l'una nella facciata, che col tetto e col muro, rivolti a mezzanotte, è caduta; e due laterali, che ancora si veggono, la prima verso mezzodì, della larghezza d'un metro circa, nei cui stipiti ancora si veggono le cavità per la trave che sbarrava i battenti, metteva nel chiostro; la seconda, più piccola, metteva nel campanile.

(1) Archivio parrocchiale di Cosio.

S'eleva esso bassotto dal lato dell'Evangelo, sull'orlo della rupe in cui è intagliata la stradicciuola che colassù conduce; i finestroni sono divisi alla lombarda, e li copre un tetto alla cappuccina. Sulla parete interna della chiesa rimane ancora un tratto d'intonaco, sul quale ho potuto scorgere una testa del trecento e qualche traccia di fregio a tinte grossolane; all'infuori di essi nessuna iscrizione, nessun lavoro artistico. Ora non rimangono più nemmeno i casolari di cui parla il Ninguarda, a meno che egli intenda quelli che sorgono a' piedi della rupe, là dove era la foresteria del convento e dove incomincia la strada di salita.

Sotto il pavimento della chiesa, che è ancora intatto, sono certamente i sepolcri; in quei sotterranei, che rimbombano sotto i passi del visitatore, dormono forse gli abati; sarebbe bene che qualche studioso di cose patrie scendesse a cercare tra quelle macerie e quelle ossa qualche monumento che gettasse un raggio di luce sulla storia tenebrosa di questa abbazia, alla quale si riferiscono molte leggende, tra cui una racconta come al convento in tempi remoti si appiccasse per vendetta il fuoco.

In mezzo alle ruine sorge un ossario di costruzione posteriore all'eversione della badia, nel quale sono moltissimi teschi con altre ossa umane, cui il popolo chiama col nome di *Morti di Vallate,* ed ai quali ricorre nelle più difficili contingenze, portandovisi in divota processione, come si fece in quest'anno a fine di implorare la desiderata pioggia.

GUGLIELMO F. DAMIANI.

Di un libro di Antonio Bormastino

Professore alla Corte di Vienna

Fra gli uomini illustri del Contado di Bormio, che nei tempi passati apportarono fama alla terra natìa, e la distinsero o nelle arti, o nelle scienze, o nelle lettere, avvi un tal Antonio Bormastino, che visse fra il secolo XVII ed il secolo XVIII. Di costui si ha memoria per un libro che diede alla stampa in Vienna l'anno 1715, essendo egli maestro di lingue a quella imperiale Corte, e che dedicò: *A Sua Eccellenza il Signor Filippo Sigismondo Conte di Dietrichstein, Barone di Hollemburg, Finckenstein e Thalberg, Coppiere Ereditario della Provincia di Carinthia; e Supremo Cacciator Maggiore Ereditario nel Ducato di Stiria; Signore di Schluckenau, Gros-Priesen, Obermarchersdorff, e Fugau, ecc., Cavaliere dell'Insigne Ordine del Toson d'Oro; Consegliere di Stato di S. M. Cesarea e Cattolica, e Suo Cavallerizzo Maggiore* (1).

A proposito di questo libro, così si esprimeva l'illustre prof. Picci nel trasmetterlo ad un suo compaesano (l'egregio signor Pietro Rini, Sindaco di Bormio, a cui siamo riconoscenti per averne avuta visione): « Dialoghi bilingui del nostro Bormastino, che fu professore di lingue moderne alla Corte Imperiale, e la cui casa di abitazione era in contrada *Via Mag-*

(1) Detto libro ha per titolo: *Relazione Storica della Città Imperiale di Vienna de' suoi Sobborghi; circa di loro primiera fondazione, consecutivo accrescimento, odierna ampiezza; Popolazione, Chiese, Colonne, Fabbriche pubbliche e private, Giardini, Botteghe, Arti, Tribunali, Ministero, Tesoro Cesareo e Galleria, ecc., il tutto ricavato da alcuni autori e Croniche, ed a forma di Dialogo succintamente espresso in italiano ed in tedesco per l'utilità d' imparavi nel medesimo tempo detti due linguaggi, e dato in luce da Antonio Bormastino Maestro di lingue de Cesarei Paggi delle tre auguste Corti.*

Fatto stampare da Giov. Michele Cristoforo, libraro dell'Università, all'insegna dell'Ancora d'Oro, nella Casa del Convento di S. Michele.

giore — intendi a Bormio — fra la chiesa di S. Bernardo e casa Bruni. Voi lo vedrete, è un volumetto di dialoghi italo-tedeschi, ed oltre la utilità sua per lo studio delle lingue, è un prezioso inventario delle preziosità contenute in Vienna nel principio del secolo scorso; e come tale ha un doppio valore, e credo che per questo e per la dedica che porta in fronte, e per il titolo dell'autore, debba il libretto conservarsi in patria religiosamente; e per ciò a voi religiosamente lo raccomando ».

Difatti il libro del Bormastino, di pagine XIV-317, divise in due colonne (per la lingua italiana e corrispondente versione in tedesco), è assai interessante, poichè, mentre conferma la particolare competenza dell'autore nel maneggiare l' idioma tedesco — attenendosi a regole ed adottando frasi tuttora seguite dai grammatici, ed un'ortografia tedesca poco difforme dall'odierna — è davvero un *prezioso inventario delle preziosità contenute in Vienna.*

Dal titolo che riportammo in nota può il lettore vedere la materia trattata e le varie notizie e curiosità che nel libro si trovano, non solo per il tempo del Bormastino, ma anche per le epoche anteriori, essendo appunto il lavoro del professore bormiese informato ad un concetto storico.

Popolarmente e succintamente ne sono esposti gli argomenti, e noi, anzichè una relazione storica, possiamo, con nome moderno, chiamarla una importante *Guida di Vienna.*

Il testo, oltre che dalla dedica, è preceduto da una breve prefazione, da cui si rileva che nel 1715 eran già molti anni dacchè il Bormastino insegnava lingue moderne alla Corte Imperiale, e che fin d'allora aveva presa la determinazione di pubblicare la sua operetta fra breve anche nell' idioma francese, avendo appunto essa per iscopo l'insegnamento delle lingue moderne. Venne alla luce la nuova edizione che si era proposto l'autore? Questo è quanto non sappiamo.

G. Colò.

LETTERE DUCALI VISCONTEE

Volume III.

Intestazione:

« In nomine domini Ihesu amen.

« Ecce Registrum litterarum Ill. Principis ac excell. domini domini Ducis Mediolani etc. Papie Anglerieque Comitis ac Janue domini, ac ejus Officialium et Magistrorum emanatarum tempore regiminis spectabilis et egregij viri domini Lanzaloti de Angossolis de Placentia, honorabilis potestatis civitatis et districtus Cumarum pro prefato domino duce, cujus regimen incoavit die vigesimo octavo mensis octobris Mccccxxiij, existentibus comunis cumarum cancellarijs domino Johanne de Ruschonibus, Lucanore de Andrianis de Coreno et Michaele de Ferrarijs, civibus cumanis » (1).

---

(1) Al pari degli altri volumi delle *Lettere ducali*, anche questo è lardellato da sottoscrizioni, formole, motti e versetti. Vi leggiamo:

« Mulier secundum philosophum est hominis confuxio ».

« Senectus est laudabilis dummodo non sit in numero annorum computata ».

« Non amo nocturnum panem plus pane diurno
Avena plus noto non placet hostis hero ».

« Hostis sui hostis non debet optare salutem ».

CCCCXXXV. Milano, 1423, 29 settembre.

(Fol. 1).

Nomina di *Lancellotto Anguissola,* nobile e cittadino piacentino, a podestà della città di Como, revocando il suo predecessore Vincenzo da Marliano.

CCCCXXXVI. Milano, 1423, 16 ottobre.

(Fol. 4).

Il duca di Milano invia a Como il nobile *Franceschino Anguissola,* suo commissario « pro adimplendo et exequendo nonnullas jura et comoditatem camere nostre concernentia ».

CCCCXXXVII. Milano, 1424, 18 gennaio.

(Fol. 4).

« Pro consecutione certorum debitorum que comunitas et homines civitatis nostre Cumarum ejusque districtuales, tam occaxione intrate ordinarie quam alijs rationibus et causis cum camera nostra habent pro tempore ab anno Mccccctertio inclusive retro » aver spedito « pridie » il comm. Franceschino Anguissola. Il duca F. M. Visconti lo rimanda a Como con piena facoltà di eseguire gl' incassi e costringervi i renitenti, ed invita il podestà ed ufficiali di Como a coadiuvarlo. Lettere ducali valevoli fino alle calende di aprile p. f.

CCCCXXXVIII. Milano, 1424, 23 febbraio.

(Fol. 4 t.°).

Lettera dei maestri delle entrate ducali al referendario di Como, a proposito dell' incanto dei lavori da farsi al castel Baradello:

Egregie frater honorande. Vidimus per litteras vestras sicut provisio expensarum fiendarum pro laborerio fiendo in castro baradelli assendit libr. ccj, computatis victuris fiendis pro conductura rerum conducendarum super dicto laborerio, que victure capiunt tertiam partem vel circa dicte expense, et quod posito dicto laborerio ad incantum cum pacto quod incantator non debeat expensam facere pro victuris quia scripsimus quod dicte victure et expense pro eis fiende fieri debeant per comunitatem illam, non reperitur qui velit dictum laborerium facere minori pretio quam pro libr. clxxxx°, ex quo considerato pauco aventagio, quod sequitur in incantu pro detractione victurarum, laudaretis ut dicta expensa fiat nomine camere, et non per incantum, quod cognoscimus dicitis quia speratis dictum laborerium fieri debeat pro minori expensa quam fuit libr. clxxxx°, considerato eo quod assendunt victure utsupra. Protanto dicimus quod debeatis esse cum presidentibus comunis qui facere debent expensam dictarum victurarum et si velint supra se fieri facere dictum laborerium pro libr. clxxxx°, et ipsi expensas fieri faciant et perfici dicta laboreria. Nam si aventagiam aliquod debet ex hoc sequi potius volumus quod perveniat in comune, qui debet supportare expensam victurarum, quam in incantatores dictorum laboreriorum. Dat. Mediolani die xxiij februarij Mccccxxiiij°. *Magistri Intratarum,* etc.: a tergo: Egregio fratri honorando Referendario Cumarum.

CCCCXXXIX. Milano, 1423, 24 dicembre.

(Fol. 5 t.°).

Ordine ducale al podestà di Como di prosciogliere dalle carceri, dove era detenuto, per una condanna di L. 14 terzole e per due altre di 10 fiorini per porto d'armi, dal 19 febbraio p. p., *Alchirolo de Salenis de Castenate.* Lo si libera in riguardo alle feste natalizie e per l' inabilità sua a pagare.

CCCCXL. Milano, 1424 (1423), 31 dicembre.

(Fol. 13).

I maestri delle entrate ducali al referendario di Como, perchè sia autorizzato a deliberare l' incanto del dazio delle biade.

CCCCXLI. Milano, 1424, 7 gennaio.

(Fol. 13).

I maestri delle entrate ducali al referendario di Como. Uditi di presenza Giovanni Lambertenghi e Arasmino Bossi, venuti a Milano, s' è deliberato di concedere al Bossi la tesoreria di Como per l'anno incominciato « absque ullo salario per eum obinde percipiendo et absque ullius incantus solutione ». E per aver il Bossi prestata la dovuta fidejussione per la tesoreria, il referendario di Como è autorizzato ad immettere lui od altro suo mandatario nella carica.

CCCCXLII. Milano, 1424, 18 gennaio.

(Fol. 13).

Il nobile Arasmino Bossi, fil. qd. d. Antonio, mercante e abitante in Milano, a porta Comasina, parrocchia di S. Marcellino, sceglie a suo procuratore e mandatario della tesoreria di Como Bassano della Porta del qd. d. Marcolo, cittadino milanese abitante in Como. (Notai roganti Enrichino da Sartirana e Arasmino da Pirovano).

CCCCXLIII. Milano, 1424, 7 febbraio.

(Fol. 14 t.°).

Feste e luminarie per tre giorni decretate dal duca di Milano per la presa della città d' Imola (« notum est ex partibus Romandiole ad nos nuperrime felix novum, qualiter armigere gentes nostre per scalamentum Rocham civitatis Ymole intraverunt et subsequenter civitatem ipsam et omnia

fortilicia comitatus ipsius habuere feliciter, ita quod civitas eadem cum comitatu suo, nostro nomine integre est munita »).

CCCCXLIV. Milano, 1424, 31 gennaio.
(Fol. 14 t.°).

Lettera ducale al podestà e referendario di Como per il prelevamento di una taglia di fiorini 3000 richiesta alla comunità di Como « ob incumbentem nobis expensam pro nostri status securitate, et nostrorum conservatione fidelium ». La qual spesa « nequit aliter supportare cogimus licet invita, quod potius evitaremus si possibille foret nostrorum requirere juvamina subditorum ». I versamenti, in mano del tesoriere generale Vitaliano Borromeo, avranno luogo in termini differenti: una 4ª parte pel 15 febbraio prossimo; altra 4ª parte ai 20 aprile; altra 4ª parte ai 20 luglio, e l'ultima 4ª rata ai 20 ottobre. Alla qual taglia sono tutti tenuti contribuire « tam exemptos quam non, sint qui velint, exceptis dumtaxat nobilibus et alijs, si quos pro tali subsidio duxerimus per nostras spetiales litteras requirendos ».

CCCCXLV. Milano, 1423, 13 febbraio.
(Fol. 16).

I maestri delle entrate spediscono al referendario di Como la supplica ricevuta dagli uomini di Chiavenna per non essere molestati dai dazieri della città di Como, da cui sono separati, ordinando di ottemperare al desiderio in essa supplica espresso.

CCCCXLVI. Milano, 1424, 13 gennaio.
(Fol. 17).

Lettera dei maestri delle entrate ducali al referendario di Como per l'incanto e la delibera del dazio del vino forense, esclusa la terra di Teglio. Era calcolato a L. 2150 colla terra di Teglio inclusa, e L. 950 senza quella terra.

CCCCXLVII. Milano, 1424, 21 febbraio.

(Fol. 18).

Concessione ducale in forza della quale i cittadini e distrettuali di Como possono recarsi e dimorare a Venezia: « Cives et districtuales nostri Cumarum possint pro libito suo ire per portum Brippij (*Brivio*) Venetias, stare et redire et hinc inde mercantias suas conducere vel conduci facere, tute et impune, aliqua nostra inhibitione in contrarium non obstante; solutis tamen pro ipsis mercantijs, datijs et pedagijs ordinatis. Ita tamen quod Cives et habitatores Venetiarum diferant per aliquot paucos dies, ex bona causa, ad dictam nostram Civitatem Cumarum et ejus districtum accedere, quousque aliud duxerimus ordinandum et ita faciatis statim publice proclamari » (1).

CCCCXLVIII. Cusago, 1424, 10 febbraio.

(Fol. 18 t.°).

A richiesta « magnifici amici nostri carissimi » il conte Federico di Toggenburg, il duca F. Maria Visconti concede a Giovanni Wasserfluh, abitante in « opido Thut » (Zugo), suddito del Toggenburg, salvacondotto e licenza per recarsi a Como, dimorarvi « pro consecutione certorum suorum jurium » senz'alcuna molestia.

CCCCXLIX. Milano, 1422, 3 agosto.

(Fol. 18 t.°).

Capitoli richiesti dagli uomini di Val Chiavenna colla annessa risposta e sanzione ducale:

1°. Quod cum per ducales litteras vestras tempore quo Comes Lutherius Ruscha vestre dominationi rellaxavit civitatem vestram Cumarum, coacti fuerunt fidelitatem facere in manibus prefati

(1) Concessione letta pubblicamente in Como ai 23 febbraio.

Comitis lutherij, eamque fecerint, volentes mandatis et litteris vestris obedire dignemini mandare fratri et consanguineis dicti qd. comitis Lutherij quod homines predicte vallis absolvant et liberos reddant a sacramento dicte fidelitatis per eos dicto comiti Lutherio tunc prestite. - *Responsio nostra ad hoc primum capitulum, effectus requisitionis hujus capituli, jam est juxta petitionem adimpletus.*

2.° Item cum per semper digne memorie recolende qd. dominam Genitricem vestram et dominum ducem germanum vestrum, tempore quo ipsam vallem dederunt titullo venditionis Antonio de Varena, seu ejus patri, homines predicti et dicte vallis separati et segregati fuerunt a comunitate civitatis vestre Cumarum et liberati a quibuscumque debitis que ipsi homines tunc haberent, tam cum camera vestra quam cum vestro comuni Cumarum, attento quod distant a civitate Cumarum per milliaria quinquaginta, et quod tempore celebris memorie domini Genitoris vestri per antedictum comune Cumarum sic oneribus gravati fuerunt quod inabiles ad solvendum, et etiam videntes se indebite gravatos, coacti fuerunt esse inobedientes et stare aliquando, per annos quattuor et plus, quod ad civitatem cumarum accedere ausi non fuerint, quod in detrimentum Intratarum prefati domini genitoris vestri et ipsius civitatis non modicam redundavit, ut a modo securiter concedere possint ad ipsam vestram civitatem cum eorum rebus et mercantijs, Dignemini dictam separationem et segregationem de novo confirmare ac eos a predicto comuni Cumarum omnino separatos reddere et ab omnibus debitis que habeant, tam cum camera vestra, quam cum dicto comuni Cumarum, de novo absolvere et liberare, sic quod a modo in antea, non molestentur nec molestari possint. *Responsio.* Conferma.

3.° Item cum dominus Franchinus Ruscha dono dederit et concesserit, tempore quo dominium dicte vallis obtinuit hominibus predictis datium imbotature vini et datium panis frumenti dicte vallis, considerata eorum paupertate, ut de ipsis datijs possent expensis dietim occurrentibus satisfacere, et postmodum per Androynum de Ubertinis et Jacobinum de Yseo, tunc comissarios vestros in ipsa valle, fuerint ipsa datia eis libere dimissa, et nomine vestre dominationis promissa, et successive per dictum comitem Lutherium confirmata, dignemini ut supplicantes ipsi pauperrimi et omnino

consumpti possint expensis dietim occurrentibus, tam pro nuntijs, quos continue tenet vester potestas dicte vallis, in partibus Lige, quam etiam pro custodia alpium et passium, fienda timore hominum lige predicte et aliorum confinantium cum ipsa valle, et adherentium dicte lige, videlicet domini Episcopi Curiensis, Comitum de Senega (*Sargans*), Comitum de Totimburgo (*Toggenburg*) et domini Iohannis de Sacho, ipsa datia eis dimittere et relaxare. - *Responsio. Attentis maximis expensarum gravaminibus presentialiter nobis incumbentibus ad quas expedit de datijs et intratis nostris spetialiter supplere datia de quibus supra fit mentio, intendimus et volumus pro nobis et nostra camera retinere.*

4.° Item cum tempore celebris memorie prefati qd. domini genitoris vestri et abinde citra semper potuerint uti de salle Burmino et nunquam coacti fuerint ad accipiendum de salle alicujus gabelle, dignemini eis concedere ut a modo etiam uti possint dicto salle Burmino, nec cogi possint ullo modo ad accipiendam de salle gabelle vestre, nec alicujus alterius gabelle. - *Responsio. Placet nobis et harum serie concedimus quod predicti supplicantes usque ad kall. Januarias prox. futur. ad accipiendum sal a gabella nostra seu comunis nostri Cumarum, nullatenus compellantur.*

5.° Item attento quod ipsa tota vallis destructa est, domusque derupate sunt et destructe, si usque ad confinia dominorum predictorum, ut vigilanter intendere possint ad conservationem vestri status et dicte vestre vallis, et eorum domos igne combustas, volentes semper honorem vestre dominationis conservare, et sub ejus umbra et dominio vivere, rehedificare et construi facere, dignemini eos de gratia spetiali exemptos facere et immunes a quibuscunque talleis, oneribus et impositionibus ordinarijs et extraordinarijs de cetero imponendis, usque ad annos decem prox. futuros. Aliter enim predicti homines cupientes pacifice et in obedientia vivere sub umbra dominationis vestre, non possent ipsam vallem habitare ymmo cogerentur eam omnino relinquere, quod non credunt fore vestre pije intentionis. - *Responsio.* Concessione d'immunità ed esenzioni per 5 anni.

CCCCL. Milano, 1424, 23 febbraio.

(Fol. 20 t.°).

Gli uomini e comuni di Val Chiavenna, Limonta e Musso, i nobili Malagrida e di Menaggio ricusano il pagamento dell' imposta taglia. Ordine ducale che vi siano astretti, essendovi tenuti, come da lettere ducali precedenti, tanto gli esenti quanto i non esenti dalle imposte ordinarie.

CCCCLI. Milano, 1424, 14 febbraio.

(Fol. 20 t.°).

Lettere ducali in favore di Romerio de' Lavizzari e consorte sua, circa la di lei dote.

Gabriele da Treviso, ne' tempi passati, e tuttora castellano di Porta Nuova, essendo creditore della camera ducale di L. 250 soldi 12, per stipendi e paghe sue, ottenne a pagamento per lettere ducali, date in Monza 27 gennaio 1416, la decima e il diritto di decima nel luogo di Lurago, milanese, di diritto di Corrado da Lucino, allora ribelle. Ne nacque in seguito lite tra detto Gabriele per una parte e donna Franceschina de' Raimondi per l'altra, vedova di maestro Lucio da Lucino, rimaritata in Romerio de' Lavizzari, risultando che detta decima era ipotecata precedentemente da Martino da Lucino, padre di maestro Lucio, a Franceschina suddetta « pro solutione dotis sue et antifacti, pro libris tribus millibus tertiolorum ad quos dos et antefactum dicte domine Francischine ascendunt ». I maestri delle entrate ducali, innanzi a cui ventilossi la causa, composerla amichevolmente, ritenendo Gabriele da Treviso tenuto alla remissione della decima ai coniugi Lavizzari, pagandogli per conto loro L. 200 imperiali, salvo il rifarsi di detta somma su Corrado da Lucino. Ora lettere ducali perchè gli officiali in Como, ad ogni richiesta dei coniugi Lavizzari, procedano all' esecuzione contro Corrado da Lucino, per lo sborso delle L. 200.

CCCCLII. Milano, 1424, 27 febbraio.

(Fol. 22)

Divieto ducale ai Fiorentini di venire e stare nel territorio comasco, con ordine ai residenti di assentarsene entro 15 giorni (1).

CCCCLIII. Milano, 1424, 27 febbraio.

(Fol. 22 t.°).

Lettere ducali al podestà e referendario di Como perchè Michele Cocquio, di Como, famigliare del duca, non sia obbligato a contribuire alla taglia ultimamente imposta.

CCCCLIV. Milano, 1424, 23 febbraio.

(Fol. 22 t.°).

Lista di riparazioni da farsi al castello di Porta Nuova in Como:

Pro recoperiendo tectamina sallete et coquine et totius recepti coperta plodarum in pluribus locis, ubi pluit.

Pro recoperiendo tectamina domorum recepti inferioris prope pontes, quibus est necesse circa tegullas seu copos cccc° ad computum sold. XVJ imper. pro centenario . . . . . L. IIJ sold. IIIJ°

Pro opillando seu stopando unum hostium in girlanda superiori ubi solebat esse una plancheta et pro faciendo ibidem unum hostium, cum uno armario, quibus omnibus erit necesse circa brentas sex calcine ad computum sold. VIIJ imper. pro qualibet brenta . . . L. IJ sold. VIIJ

Pro caris novem sabioni vel circa ad computum sold. IJ pro carro . . . . . L. — sold. XVIIJ

(1) Gridato pubblicamente in Como ai 28 febbraio.

Pro clavis et axis et ferramentis necessaris . . L. I sold. —
Pro magisterio suprascripti operis, circa opera x magistrorum ad computum sold. x imp. pro quolibet sine expensis cibi et potus . . . . L. V sold. —
Pro operibus x manualium seu laboratorum ad computum sold. V imper. . . . . L. IJ sold. X

Visa et examinata fuerunt per Antonium et Andriolum dictum maiorem Inzignerios Cumarum ad hoc requisitos.

CCCCLV. Milano, 1424, 28 febbraio.
(Fol. 23 t.°).

Bartolomeo de Canzaga, incantatore del dazio della gabella del sale, di Como, per l'anno 1423, aver tacitato ogni suo dare colla Camera ducale. Ordine pertanto ai savi di provvisione di cancellare le sigurtà da lui a suo tempo presentate.

CCCCLVI. Abbiategrasso, 1424, 17 marzo.
(Fol. 24).

Licenza per la consueta fiera di S. Abbondio, da tenersi in Como.

CCCCLVII. Milano, 1424, 21 marzo.
(Fol. 24 t.°).

Ordine ducale perchè sia cancellata la multa di L. 50 terzole, inflitta a Martino de' Rampoldi, della terra di Cermenate, « quia testificatus non fuit in causa Antonii de Grecis ». Rimessione della pena in vista anche che la condanna « odio potius et malicia processit quam juris servandi causa ».

CCCCLVIII. Abbiategrasso, 1424, 18 marzo.
(Fol. 24 t.°).

Lettera del duca F. M. Visconti ai nobili Gabriele ed Emanuele fratelli Malagrida, perchè gli uomini di Musso e

Sasso loro sudditi, paghino, nelle mani del tesoriere di Milano, la quarta parte delle L. 76 di taglia loro imposta e le altre tre parti nelle epoche prestabilite.

CCCCLIX. Milano, 1424, 27 marzo.
(Fol. 25).

Lancellotto Anguissola vien confermato nella carica di podestà di Como per altri 6 mesi.

CCCCLX. Milano, 1424, 28 febbraio.
(Fol. 25).

I maestri delle entrate ducali al podestà e referendario di Como. Essersi lamentati gli uomini della terra di Cima per motivo della taglia imposta di 20 fiorini a cui Como, da cui sono separati, li vuol astretti. Verrà da loro pagata come separata comunità, e per questa volta inscritta a partita di Como.

CCCCLXI. Abbiategrasso, 1424, 18 marzo.
(Fol. 25 t.°).

Al podestà e referendario di Como, perchè i nobili Malagrida, come già altre volte scritto, non sieno molestati, nè gli uomini loro di Musso e Sasso « occaxione tallee illi nostre Civitati nuper imposite quia ipsis Gabrielli et Emanuelli pro dictis hominibus dedimus per se onus in predictis ».

CCCCLXII. Abbiategrasso, 1424, 12 aprile.
(Fol. 25 t.°).

Bando della terra di Romano sul Bergamasco, infetta di peste.

CCCCLXIII. Abbiategrasso, 1424, 14 marzo.

(Fol. 26).

Il duca di Milano rimette, per li necessari provvedimenti, al podestà Anguissola, la supplica del comune e uomini di Sorico, gravantisi delle molestie loro causate dagli officiali ed esattori ducali pel pagamento di vecchi debiti:

S. d. V. d. supplicatur cum reverentia pro parte vestrorum fidelissimorum servitorum comunis et hominum et singularium personarum Surici vestri lacus Cumarum quod alias facta gravi querela tunc dominis Magistris Intratarum vestrarum pro parte Franchin de Castello de Menasio, et Antonij de Curtonibus de Grabadona suis nominibus, et nomine et vice civium, nobilium, comunium et hominum lacus Cumarum, quod per exactores molestabantur occasione debitorum veterum que videbantur habere cum certis personis per reperimenta vetera, ad que debita non tenebantur ipsi Magistri Intratarum vestrarum per eorum litteras, dat. Mediolani die XXI Junij MCCCCXXJ scripserunt tunc Referendario vestro Cumarum quod alias precessori suo, et ipsi Referendario scripserunt quod super hujusmodi reperimentis nullam audientiam prebere deberent alicui persone, et quod iterato sibi scribebant quod se non intromitteret nec aliquos exactores vel alios Officiales permitteret intromittere de executione aliqua fienda contra hujusmodi debitores, apparentes debitores, per dicta reperimenta, quavis occasione reperirentur esse facta, et si qua novitas proinde facta esset illam totaliter revocaret, et revocari faceret. Et cum modo, nuper, predicti supplicantes videantur velle molestari et molestentur per dominum Francischotum de Angossolis, comissarium, vel Manfredinum de Spanzotis, exactorem vestros, in Cumis et episcopatu, pretextu huiusmodi reperimenti, et maxime ad instantiam Ambrosini fil. qd. Alieti Guazoni pro certis reperimentis factis, jam annis XXX vel circa, et ad instantiam Donati et Aloisij consanguineorum amborum de Suganapis, pro certis alijs reperimentis factis qd. Blasio Suganapo eorum avo, iam annis XLVIIJ vel circa, quod est contra dictas litteras alias emanatas parte dictorum Magistrorum Intratarum vestrarum dignetur prefata dominatio per patentes litteras vestras mandare dictis domino Franceschoto et Manfredino, et alijs quibuscumque officialibus vestris, presentibus

et futuris, quatenus occasione dictorum reperimentorum, nec aliquorum aliorum, ab inicio novitatum et guerrarum preteritarum retro non molestent ipsos supplicantes nec aliquem eorum neque molestari permittant.

CCCCLXIV. Milano, 1424, 11 aprile.
(Fol. 27 t.°).

Giovanni de' Meraviglia, maestro delle entrate ed amministratore generale del traffico del sale ducale, invita il referendario di Como a cancellare le sigurtà prestate dai nobili Rusconi, conti della Valle di Lugano, per aver essi fatto completo versamento della loro tangente parte del prezzo del sale, per l'anno prossimo passato.

CCCCLXV. Milano, 1424, 27 aprile.
(Fol. 27 t.°).

I maestri delle entrate ducali al referendario di Como. A togliere le questioni ed i litigi, spesso nascenti tra i dazieri di Como e le persone tenute al pagamento dei dazi « propter diversitates et varietates que sunt in datis et capitulis ipsorum datiorum » e ad evitare le inutili e dispendiose gite a Milano dei reclamanti, voglia avere da lui « aliquos datiarios et aliquos alios bonos viros in talibus expertis et una cum eis faciatis aliqua bona avisamenta ex quibus hujusmodi questiones et altercationes ibidem cognosci, decidi et terminari possint » senza causar oltre litigi e viaggi a Milano.

CCCCLXVI. Milano, 1424, 6 aprile.
(Fol. 28).

Ordini stabiliti dal duca di Milano pel buon governo della città di Como, a mezzo de' suoi officiali (1):

(1) V. innanzi al n. CCCCXCVI, data identica.

Tenor decreti tallis est videlicet:

Primo per Potestatem et Capitaneum et Referendarium elligantur quattuor ex optimis civibus maioris auctoritatis et prudentie, fidelles domino et dilligentes bonum statum et quietem civitatis, duo videlicet de parte una et duo de parte altera prout infra. Qui una cum potestate, capitaneo et referendario elligant centum cives bone conditionis, fidelles et dilligentes utsupra. Inter quos non sint plures quam duo de una parentella, fiantque hujusmodi ellectiones sine aliquo stimullo, aut respectu partis, sed habeatur tantum consideratio ad statum ducalem et bonum civitatis, omni alio respectu postergato. Ita tamen quod ad evitandam omnem rancoris materiam, elligantur tot de una parte quot de altera, et ut clarius dicatur, postquam malignitates temporum hec nobis dedere nomina, sint equaliter ellecti tot gibilini quod gelfi. Qui centum cives representent consilium generalle civitatis habeantque omnem auctoritatem, potestatem et bailiam quam habere solitum est consilium generale, ac describantur super uno libro ad cancellariam comunis. Similiter scribantur singuli, super singullis scriptulis et subsequenter omnes ipsi centum scriptulli, in duabus bussolis ligneis, una pro gelfis, allia pro gibillinis recludantur, habentibus tres serraturas pro qualibet, cum tribus clavibus, quarum unam teneat potestas, referendarius alteram, reliquam deputati de quibus infra dicetur, seu ex eis, unus per ipsos elligendus. Ex quibus bussollis extrahantur per potestatem, capitaneum et refferendarium duodecim scriptulli ad sortem, sex videlicet de una et sex de alia, et qui reperti fuerint super ipsis scriptulis nominati vocentur et sint deputati ad negotia Comunis, quorum officium duret mensibus duobus, cum auctoritate, potestate et bailia solitis. Et ipsis duobus mensibus finitis, sive per duos dies ante, deputati ipsi eligant ex se ipsis duos mellius informatos de negotijs, qui duo cum aliis decem extrahendis et successuris in dicto officio remaneant alijs duobus sequentibus mensibus, potestas vero, capitaneus et referendarius extrahant de eisdem bussolis ad sortem alios decem scriptulos, et nominati in eis una cum duobus veteribus, stent in officio alijs duobus mensibus, et sic successive fiat singulis duobus mensibus, ita quod deputati ad negotia comunis sint semper ad numerum duodecim, duo ex veteribus, et decem de novis utsupra, preterea in supplimentum numeri expe-

dientis pro duobus annis, quibus locum habere volumus eiusmodi ellectiones, absque allia innovatione, seu in supplimentum eorum qui per mortem, infirmitatem, absentiam vel justam causam superesse non possent, elligantur allij quinquaginta cives boni, fidelles et dilligentes, secundum colores utsupra, qui vocentur supranumerarij et describantur in eodem libro in quo descripti erunt allij centum et similiter scribantur singulli in singullis scriptullis, et reponantur in allijs bussollis ligneis que habeant tres serraturas, pro qualibet, cum suis clavibus, tenendis utsupra. Et quandocumque contingat numerum predictorum centum non supplere, aut aliquis ex eis qui extraherentur superesse non posse, loco talium, extrahantur allij de numero ipsorum supranumeratoriorum ad sortem et per officialles utsupra secundum tamen colorem debitum. Ita tamen, quod prius accipiantur in supplementum ex numero ipsorum centum usque quo extracti omnes fuerint, defitientibusque ipsis, suppleatur ex supranumerarijs, ut prefertur, finitis autem duobus annis immittantur denuo in eisdem bussollis, totidem centum per se, et supranumerarij per se, ut prius erant, procedaturque ad predicta eodem modo utsupra. Accipiendo tam de prioribus quam de allijs prout mellius videbitur. Demum si per mortem vel allio casu necessarium videretur dictum consillium reformari, tam respectu consillij generallis quam supranumerariorum quia omnium numerus simul, pro duobus annis supplere non posset, reformetur ipsum consilium per potestatem, referendarium et deputatos qui tunc erunt, servatis in ellectione modo et ordinibus suprascriptis. Sicque perpetuo observetur.

Item quod deputati qui primi ellecti erunt prima die eorum ellectionis tot ex concivibus una cum potestate, capitaneo et referendario tamen elligant bonos, ydoneos et sufficientes quod expediant ad officia consulatus, rationarie, cancellarie, sindicatus, massoralie, extimatorum et alia queque officia comunis pro sex annis, qui officialles maneant in officijs pro tempore solito, eo resservato quod cancellarij et retionatores durent duobus annis continuis. Qui officiales taliter ellecti describantur singuli in singullis scriptullis et unius cujusque officij scriptuli, separatim in una bussolla reponantur, finitoque termine officij, seu per duos dies ante, alij extrahantur per potestatem, capitaneum et referendarium ac

deputatos; finitis autem sex annis de quibus in presenti capitulo mentio fit, vel per duos dies ante, per potestatem, capitaneum, refferendarium et deputatos, qui tunc erunt, allij cives ydonei ad officia de quibus primus capitulum facit mentionem elligantur, pro allijs sex annis, omissis his qui fuerint offitiales prioribus annis sex. Et sic de tempore in tempus successive fiat.

Item, quod ambaxiatores et officialles, etiam qui ultra predictos occurant ellegi, per deputatos elligantur cum asensu tamen potestatis, capitanei et refendarij.

Item omnes officialles de quibus supra illam auctoritatem et bailiam habeant que eis competit vigore statutorum et ordinamentorum comunis et ante eorum introytum in officijs jurent ad sancta dei evangelia corporaliter tactis scripturis in manibus potestatis, capitanei et refferendarij de exercendis fideliter sibi commissis officijs, sine respectu alicuius partis.

Item quod unaqueque ex bussollis, in quibus reposita sint nomina deputatorum et officialium predictorum habeat tres seraturas et tres claves diversas et omnes ipse bussole reponantur in una capsa, similiter habente tres seraturas et tres claves diversas capsaque ipsa teneatur et maneat in archivo comunis quarum omnium clavium unam teneat potestas, alteram refferendarius et alliam deputati sive unus ex eis utsupra. Et in ipsa capsa etiam reponatur sigillum comunis.

CCCCLVII. 1172, 1195 e 1296.

(Fol. 30 e seg.).

Privilegi imperiali e papali a favore del monastero dell'Acquafredda, rilasciati da Enrico VI, imperatore, da Bonifacio VIII papa e da Alessandro III papa (1).

(1) Il primo è dato « *apud Clavenam.* Anno domini Incarnationis M. C. XC. V. Indict. XIIJ. VJ. Idus ». Nel registro delle *Lettere ducali* è messo il mese, se esso non deve ritenersi indicato da una specie di *J* dopo l'*Idus* che corrisponderebbe a *Juni.* Diffatti dai *Regesta imperii* del Böhmer (pag. 152) apprendiamo che l'imperatore Enrico VI era in Milano ai 4, in Como ai 6 giugno del 1195; poteva facilmente essere in Chiavenna due giorni dopo, ovvero agli 8 giugno. - Il secondo di papa Bonifacio VIII. « *Dat. Rome* apud sanctum petrum XV^a^ kall. februarij Pontificatus nostri anno secundo » (18 gennaio 1296). - Il terzo di papa Alessandro III. « *Dat. Stgine* per manum Gratianum sancte Romane ecclesie subdiaconum et notarium IIJ Non. februarij. Indict. VJ Incarnationis dominice, anno M. C. LXX IJ pontificatus vero domini Alexandri pape IIJ, anno quarto decimo » (1172, 3 febbraio).

CCCCLXVIII. Como, 1348, 5 novembre.

(Fol. 32 t.°).

Bertola de' Crivelli, podestà di Como e del vescovado, letti ed esaminati i privilegi a favore del monastero dell'Acquafredda, ingiunge ai dazieri e ufficiali diversi di non molestare per titolo qualsiasi di dazi e pedaggi nel comune l'abate e monaci di detto monastero.

CCCCLXIX. Milano, 1424, 30 marzo.

(Fol. 33).

Ingiunzione ducale al podestà e referendario di Como perchè qualunque persona, ecclesiastica o secolare, e qualsiasi comune che vantasse diritti di esenzione abbia ad esibire le lettere di privilegio, fra un mese dal dì della proclamazione della grida, pena la perdita dei diritti allegati.

CCCCLXX. Milano, 1424, 20 maggio.

(Fol. 33).

Lettera dei maestri delle entrate al referendario di Como perchè il castellano di Chiavenna, Vincenzo Meraviglia, sia soddisfatto il 20 d'ogni mese, a cominciare dal 20 giugno, della sua paga di L. 40 imperiali.

CCCCLXXI. Cusago, 1424, 25 aprile.

(Fol. 32 t.°).

Grida da pubblicarsi per la fiera solita a tenersi in Arona dalla metà di maggio alla metà di giugno (1).

(1) Pubblicata ai 9 maggio.

CCCCLXXII. Milano, 1424, 5 maggio.

(Fol. 33 t.°).

Lettera del duca di Milano al podestà di Como per una cagna levriera smarrita: « perdita est una leporaria nostra, leporariata pregnans, habens caudam parum pillosam et musum parumper nigrum vocata *poncina* ». Emani grida per la riconsegna, colla mancia di ducati 10 d'oro a colui che la consegnerà o saprà darne certo indizio.

CCCCLXXIII. Milano, 1424, 18 maggio.

(Fol. 34).

Ordine ducale per il divieto di esportazione dal ducato del ferro *sbanato et zentille* e di qualsiasi altro ferro *pro scartazijs fiendis.*

CCCCLXXIV. Milano, 1424, 18 gennaio.

(Fol. 34).

Nuovo invio a Como del nobile Francescotto Anguissola per procedere energicamente contro i debitori verso la Camera ducale, dandogli ampia facoltà per gli incassi, componimenti e transazioni occorrenti.

CCCCLXXV. Abbiategrasso, 11 giugno 1424.

(Fol. 35).

Fuochi e luminarie ordinate « propter allatam hodie nobis maximum et felicissimum novum de universalli conflictu et strage illatis, die secunda mensis instantis, emullis ecclesie sancte dei et nostris, per gentes Sanctissimi domini nostri pape serenissimeque matris nostre domine Regine Iohanne et nostras in teritorio civitatis Aquillane ».

CCCCLXXVI. Milano, 1424, 15 giugno.

(Fol. 35).

I maestri delle entrate ducali al referendario di Como perchè deputi, finchè non siano sistemati i conti dell'ora defunto tesoriere Arasmino Bossi, persona idonea che consegni a Melegnano nelle mani del tesoriere ducale Vitaliano Borromeo le somme percepite delle entrate della città di Como.

CCCCLXXVII. Abbiategrasso, 1424, 18 giugno.

(Fol. 35 t.°).

Il duca di Milano al cittadino di Como *Johanolo Banchore de Banchora* perchè disponga e versi le somme incassate dei debiti vecchi, dal 1403 innanzi, secondo gli ordini impartiti o da impartirgli dal commissario Francescotto Anguissola.

CCCCLXXVIII. Abbiategrasso, 1424, 24 giugno.

(Fol. 36).

Salvacondotto per i mercadanti nel ducato milanese: « ut mercantie possint discurere ac traffiga et exercitia mercimonialia fieri ut solebant ex indeque intrate nostre melius conservari possint et exigi » vien permesso di « transire, negotiari et mercari ac ducere et duci facere mercantias iuxta libitum voluntatis tute et impune ac inhibitione aliqua non obstante prout et quemadmodum si neque Mediolani neque alibi vigeret aliqua morbosa suspitio, reservatis dumtaxat pro nobis hac terra nostra Abiatisgrassi, Modoetia, Cusago, Papia, Novaria, Galiate et Viglevano cum circumstantijs unusquisque dictorum locorum ad tria miliaria », e che le mercanzie dirette da Milano in Germania o viceversa « possint habere liberum et expeditum transitum per civitatem nostram Vercellarum et portus de Sexto et Bufalora »: parimenti per le merci dirette sopra Genova sia libero il « transitum per Binaschum et portum Parasachi ».

CCCCLXXIX. Abbiategrasso, 1424, 5 settembre.
(Fol. 35 t.°).

Ordine al podestà e referendario di Como perchè ad ogni richiesta di Marcolo Belloni, famigliare ducale, sia provveduto dei necessari « plaustris, bobus et bebulcis expedientibus pro faciendo conduci a partibus illis Mediolanum carrarolas XIJ vini, quod disponimus habere de lacu Cumarum pro fulcimento canepe nostre ».

CCCCLXXX. Milano, 1423, 4 novembre.
(Fol. 36).

Manfredino Spanzotta, officiale della Camera ducale, viene delegato a procedere nella città e vescovado di Como contro i debitori della Camera suddetta (1).

CCCCLXXXI. Milano, 1424, 12 luglio.
(Fol. 37 t.°).

La tesoreria della città di Como, vacante per la morte di Arasmino Bossi, viene affidata a Giovannolo de Lambertenghi, nel caso egli sia per assumerla, a fiorini 5 mensili e possibilmente a meno. Con Bassano della Porta che resse la tesoreria durante gli ultimi sei mesi dalla morte del tesoriere Bossi, vorrà il referendario di Como liquidare la partita, trasmettendo le liste a Milano.

CCCCLXXXII. Milano, 1424, 11 luglio.
(Fol. 38).

Lettera dei maestri delle entrate al podestà e referendario di Como, per i mercanti di Como, soliti a spedire ferro in Germania e Fiandra:

(1) Ai 18 gennaio 1424 tale incarico venne affidato a Francescotto Anguissola.

Recepimus litteras vestras, mencionem facientes de licencia quam petunt mercatores cumani possendi trasmittere Alamaniam et Flandriam quodcunque ferrum sbavatum et a scartazijs, pro illo dando certis mercatoribus a quibus lanas habuerunt, sicut intellexerunt fore concessum mercatoribus Mediolanensibus, conducendi et mittendi de ferro predicto quo voluerint etc. Ad quas respondemus vobis cum deliberatione dominorum de consilio ducali, quod debeatis dictis mercatoribus concedere dictam licentiam quam requirunt, habendo tamen ab eis mercatoribus bonam cautionem quod non mittent de huiusmodi ferro ad partes Tuscie.

CCCCLXXXIII. Milano, 1424, 17 luglio.

(Fol. 38 t°.).

I maestri delle entrate al referendario di Como, Gabriele Capodiferro. Dopo deliberata la tesoreria di Como, a 5 fiorini mensili, a Giovanolo Lambertenghi, essersi interposti gli eredi di Arasmino Bossi in favore di Bassano della Porta, il quale promette esercire quel carico con cauzione di due mille fiorini e senza salario. Se così è, scegliere il della Porta (1).

CCCCLXXXIV. Vigevano, 1424, 8 luglio.

(Fol. 39).

Lettera ducale al podestà di Como, a proposito della peste cessata in Milano, e permesso di ritornarvi concesso ai trafficanti. « Quia pestis de qua in civitate Mediolani vociferatio maxima facta fuit non invaluit nec invalescit uti dubitabatur, quin ymo per dei gratiam tepescit, et ad nichilum

(1) Da altra loro lettera in data Busto Arsizio, 31 luglio (v. fol. 40) risulta che avendo il Lambertenghi fatte le medesime offerte di sigurtà e di gratuità di servizio, egli venne confermato a tesoriere, revocando il della Porta. Quest'ultimo non consenziente, ai 2 d'agosto veniva immesso in officio il Lambertenghi.

reducitur, Consilium nostrum secretum ac cuncti Officiales curie nostre Mediolanum rediere, exercentes singuli eorum officia » si faccia grida in Como e sua giurisdizione « quod quicunque tue jurisdictioni subiecti et alij quicunque possint Mediolanum accedere et ibi stare morari et merces suas adducere et adduci facere, et ab inde Cumas etc. » semprechè non si rechino nei luoghi riservati al duca, e cioè ad Abbiate, Monza, Cusago, Pavia, Novara, Galliate e Vigevano (1).

CCCCLXXXV. Abbiategrasso, 1424, 31 luglio.

(Fol. 41).

Luminarie e processioni ordinate per la vittoria riportata nelle Romagne sui Malatesta, colla cattura di Carlo Malatesta, pur essendo riuscito a Pandolfo di fuggire. Lettera ducale al podestà, referendario e castellani di Como:

Dilecti nostri, diringens continue, in melius res nostras, divina clementia benigne permisit, ut victoriosus et felix noster exercitus, inimicas gentes nostras, que in partibus Romandiole contra nostras ante, ac semper (deo laudes) invictos, temerario metu venire presumpserant, consertis manibus, in conflictum omnino posuerit et in stragem, capto mag.co domino Carolo de malatestis ceterisque conductoribus et prestantibus viris, excepto domino Pandulfo, qui vi calcarium et festino equi cursu, dicitur aufgisse, quamquam de fuga ejus, propter supervenientem noctem, dum aufugeret, haberi nequiverit adhuc certitudo. Quod jocundissimum et celeste donum, a bonorum omnium largitore clementissimo, deo nostro, sicut et alia queque recognoscentes, et recognoscere semper intendentes, volumus quod in ejusdem laudem et reverentiam, totiusque celestis curie decus, et signum gaudij et leticie, triduanas, illic fieri pro-

(1) Lettera pubblicata ai 12 luglio.

cessiones, solemniter faciatis, et excelsa et luminosa falodia, cum amenis et melifluis campanarum sonitibus, sicut in alijs felicibus rerum nostrarum successibus, fieri consuevit. Dat. Abiate die ultimo Julij MCCCCXXIIIJ.°

Zaninus.

CCCCLXXXVI. Milano, 1424, 4 agosto.

(Fol. 41 t.°).

Lettera dei maestri delle entrate al referendario di Como, incaricandolo dell'esecuzione dell' incanto dei dazi dell' imbottato della città per i quattro ultimi mesi dell'anno in corso.

CCCCLXXXVII. Milano, 1424, 5 settembre.

(Fol. 41 t.°).

Lettera come sopra dei medesimi al referendario di Como.

CCCCLXXXVIII. Milano, 1424, 26 luglio.

(Fol. 42).

Lettera dei maestri delle entrate al referendario di Como a proposito delle riparazioni da eseguirsi nel castello di Torre Rotonda, secondo la lista presentata da maestro *Anrigino da Osnago,* ingegnere ducale. Lista che è tale:

Primo, pro faciendo reaptare furnum existens in castro turris rotonde qui minatur ruynam et in quo Castelanus facit coqui totum panem quem expendit pro se et sotijs suis pro flor. uno libr. XIJ sold. XVJ.

Item facere fieri antispectum super curatorio ubi sotii suprascripti castelani faciunt custodias de nocte eo quia illud quod est de presenti est pro maiori parte fractum et residuum est marcidum et sine ipso sotij suprascripti castelani non possunt stare super ipso curatorio sine maximo periculo cadendi libr. VIIJ sold. 0.

Item facere fieri incastros duos duples de lignamine in fosso suprascripti castri pro retinendo aquam in ipso in quo ad presens nichil est, computatis ferramentis in ipsis necessarijs, libr. VIIJ sold. 0.

CCCCLXXXIX. Abbiategrasso, 1424, 26 settembre.

(Fol. 44).

Il duca di Milano al podestà e referendario di Como; si concede « quod propter reparandis muris propter flumen Coxie, illic dirruptis, et pro satisfactione pensionis domus, in qua capitaneus Citadelle nostre, illic habitat, pro annis octo finituris, in festo sancti Michaelis prox. futuris, ut scribitis tallea, illic imponi possit de florenis quadringentis ».

CCCCXC. Vigevano, 1424, 11 luglio.

(Fol. 44).

In seguito a supplica della Comunità di Como, il duca di Milano concede l'imposizione di una taglia di fiorini 10, che raggiunga la somma di fiorini 810 « pro certis sanandis debitis hujus... comunis, pro expensis factis et necessario fiendis et que minime evitare potuerunt neque possunt, quid pro fictis domorum in quibus habitarunt officiales hujus vestre civitatis, quid pro conducendo armigeros quos inclita dominatio vestra duxit transmittendos per lacum Cumarum ad partes Vallistelline pro diferentia Abdue, pro victuris etiam laboreriorum fiendorum in castro vestro Baradelli, etiam pro expaciamento Ruzie hujus civitatis per quam labitur aqua, civitatem ipsam nundificans, quid pro expensis factis pro evitanda pestis contagione in faciendo fieri custodias, pro drapo largito nuntijs vestre celsitudinis, causa bonorum novorum et falodijs exinde factis, et alijs multis quas enarrare longum foret » (secondo la supplica dei sapienti di provvisione della città di Como, in data 6 luglio 1424).

CCCCXCI. Milano, 1423, 20 agosto.

(Fol. 45).

A seguito di analoga supplica del Comune e degli uomini di Torno, il Duca di Milano ordina al podestà e referendario di Como che i detti uomini « ut simul melius pacifice vivere possint quod postquam habitatores ipsius terre de Turno sunt omnes aut veteres vel novi cives vivantur et uniti vicissim esse debeant, sic quod a modo uniformiter et eodem modo tractari debeant et pertractentur inter se absque ulla prorsus differentia seu varietate, tam quo ad onera cuiusvis maneriei quam honores quovis nomine nuncupentur ».

Nell'annessa supplica dei Tornaschi è detto che in Torno vivevano 30 famiglie di cittadini vecchi di Como e gli altri abitanti essere stati creati tali dal duca Gio. Maria Visconti, e confermati dal duca Filippo Maria. Aver dovuto prestare servizio « de hominibus parandis pro eundo contra Suitios per capitaneum vestrum lacus Cumarum juxta impositionem ut asseritur sibi facta precepti et taxati fuerunt dicte terre turni homines decem, et pro eorum preparatione et compartitione, sit controversia inter dictos cives veteres et dictos supplicantes cives novos ».

CCCCXCII. Milano, 1424, 14 settembre.

(Fol. 48).

I maestri delle entrate ducali al referendario di Como. A tenore di precedenti gride ducali, si avvisa che gli esonerati dalle tasse dell' imbottato debbono produrre i documenti analoghi. Impartire pertanto ordine di produrre tali, ai se asserenti esonerati: *donna Ursina del Pozzo,* moglie di Andreolo da Lomazzo, *Giovannolo Lambertenghi, Loterio e fratelli Rusca.*

CCCCXCIII. Milano, 1424, 4 ottobre.

(Fol. 48 t.°).

Lettera dei medesimi al referendario di Como per l'incanto dell'imbottato della città di Como, non trascurando quello della Valtellina.

CCCCXCIV. Milano, 1425, 7 gennaio.

(Fol. 48 t.°).

Lettera dei medesimi al referendario di Como perchè esamini se esatta la supplica del rettore e ministro dell'Ospitale delle SS. Maria ed Anna di Chiavenna, Nicolao da Lucino, protestante la sua esenzione, per privilegi antichi, dalla tassa del dazio dell'imbottato e degli altri pesi, ottenuti dal qd. duca (1).

CCCCXCV. Milano, 1424, 6 aprile.

(Fol. 53).

Lettere ducali al podestà e referendario di Como accompagnanti i capitoli deliberati per la nomina del Consiglio generale, sopranumerari ed altre cariche municipali della città (2).

CCCCXCVI. Milano, 1424, 8 maggio.

(Fol. 54 t.°).

Lettere ducali ai medesimi, sempre per le norme da eleggere il Consiglio dei 100 e dei 50 sopranumerari di Como, mandandone la lista a Milano.

---

(1) La supplica non trovasi nel volume, essendo i fogli 49-52 in bianco.

(2) Cfr. indietro al n. CCCCLXVI, sotto la data medesima, l'atto identico (fol. 28), e riportatovi per intiero.

CCCCXCVII. Abbiategrasso, 1425, 22 ottobre.

(Fol. 55).

Il duca di Milano conferma la lista dei nominati, trasmessagli, e che è tale:

Primi. Numerarij.

Baldesar de Vachanis . . . . nobilis et datiarius.
Laurentius de Mangiacabalis . . nobilis.
Petrolus de Inardis . . . . . hospes.
Antonius de Albricis . . . . . nobilis et datiarius.
Romaninus Calgarius . . . . . bonus civis.
Aluisius de Cortexella . . . . mercator.
Stefaninus Bononus . . . . . mercator (1).
Donatus de Intimiano . . . . revenditor.
Michael de Fontana . . . . . peliziarius.
Julianus de Rochis . . . . . notarius.
Marcolus de Quadrio . . . . . nobilis.
Paulus de Cortexella . . . . . mercator (1).
Petrus de Peregrinis . . . . . nobilis.
Iohanes de Grecis . . . . . nobilis.
Rugerius de Lambertengis . . nobilis et notarius.
Antonius dictus apostolus . . . mercator et datiarius.
Fredericus de Fichanis . . . . nobilis et datiarius (1).
Vincentis de Salla . . . . . datiarius.
Antonius de Langello . . . . conductor lanarum.
Andreas de Peregrinis . . . . nobilis.
Biosius de Sugijs . . . . . datiarius.
Anrigazius Baliacha . . . . . notarius.
Iohannes de Cumis . . . . . bonus civis.
Ottorinus de Salla . . . . . datiarius.
ser Antonius de Caprano . . . mercator.
Martinus Falsinelle . . . . . hospes.
ser Iohannes de Lavizarijs . . nobilis et notarius de minoribus.

(1) In margine sta scritto: *mortuus*.

Georgius de Lavizarijs . . . . nobilis de minoribus parentele.
ser Johanes de Baliachis . . . procurator.
Andreas de Margaritis . . . . mercator.
Bertramus de Lambertengis . . nobilis.
Otorolus de Canarisio . . . . draperius.
Mafiolus de Alzate . . . . . bonus civis.
Aloisius de Suganapis . . . . bonus civis.
ser Martinus de Vallesina . . . draperius.
Cristoforus de Sallicibus . . . notarius.
Nicolaus Malacria . . . . . mercator.
Martinus de Azarijs . . . . . mercator.
Christoforus de Perlascha . . . mercator.
Johanes de Gambacurtis . . . draperius.
Andriolus de Spiciarijs . . . . bonus civis (1).
Turcholus de Fontanela . . . nobilis.
Antonius de Marinis . . . . . mercator.
Nicololus de Fontanela . . . . nobilis.
Franciscus de Perlascha . . . mercator.
Johanes de Valle . . . . . mercator.
Marcolus de Monte . . . . . mercator.
Jeronimus de Fontana . . . . nobilis et draperius.
Johannes de Someliana . . . . mercator (1).
ser Mafiolos de lalio . . . . .
Bertramus de Seregnio . . . . draperius.
Johanes de Mugiascha . . . . mercator.
Augustinus de Cernezio . . . . spiciarius.
Gasparolus de Soave . . . . . nobilis et mercator (1).
ser Michael de Moronibus . . . nobilis.
Petrolus de la Porta . . . . . notarius.
Georgius de Zigalinis . . . . spiciarius et mercator.
Franciscus de Jnterlignis . . . faber.
Georgius de fratre pino . . . . frixiarius.
Ant. de la Porta . . . . . nobilis.
Antonius de Monticis . . . . . nobilis.
Andriolus Ponga . . . . . nobilis et datiarius.

(1) *Mortuus.*

Antonius de Trifoleis . . . . . nobilis.
Jacobus Ruscha qd. domini Petrosoli de minoribus.
Rugerius de Olzate . . . . . mercator.
d. Thomasius de Gabellerijs . . jurisperitus.
Dyonisius de Lucino . . . . . nobilis.
d. Anton de Lucino . . . . . nobilis, jurisperitus (1).
Zanolus de la gazata . . . . . bonus civis.
Balsarolus de Rippa . . . . . notarius.
Pynus de Orcho . . . . . nobilis.
Abondiolus de Lomatio . . . . mercator.
Petrolus fil. domini Andrioli de Olzate mercator.
Gaspar de la Turre de Mendrisio nobilis.
Iohanes de Herba . . . . . mercator.
Miranus Giesia . . . . . ferrarius.
Franciscus de Lambertenghis . nobilis.
Iacobus de Galledarijs . . . . pelizarius.
Gallus de Putheo . . . . . mercator.
Bertramolus de Masnago . . . nobilis et datiarius.
Abondius de Raymondis . . . nobilis qd. d. Donati.
Tomasius de Capucijs . . . . mercator (1).
Anrigolus de Soldino . . . . . confector et calgarius.
Petrolus de Coquis . . . . . tinctor.
Belinus de Paterijs . . . . . spiciarius.
Johanes de Pino . . . . . hospes.
Johanolus de Carate . . . . . becharius.
Donatus del Nato . . . . . borsinarius.
ser Jacobus de Manticis . . . mercator.
Burigozus de Burigozijs . . . nobilis.
Donatus de Vassallis . . . . . mercator.
Johanes Machus . . . . . mercator.
Franzinus de Ponte . . . . . mercator.
Jacobus de Gazino . . . . . nobilis.
Antonius de Anono . . . . . nobilis et spiciarius.
Johanes de Macijs . . . . . mercator.
Petrolus de Albricis . . . . . nobilis et mercator.

(1) *Mortuus.*

Aluisius de Raymondis . . . . nobilis.
ser Jacobus Ruscha de Agnio . mercator de minoribus.
Jacobus de la Turre de Rezonicho qd. domini Gaspari nobilis.

Supranumerarij.

Georgius de Retegnio . . . . notariüs.
Marcolus del Nato . . . . . faber.
Antonius de Margnijs . . . . draperius.
Magister Marianus de Zigalinis . medicus et spiciarius.
Filipolus de Cermenate . . . . notarius.
Ello de Ciresis . . . . . faber.
Donatus de Borserijs . . . . . civis bonus.
Andriolus de Imbonate . . . . spiciarius.
Luzolus de Capucijs . . . . . mercator.
Gusmerus de Domasio . . . . mercator (1).
Mafiotus de Curte . . . . . mercator ferri terfilati.
Antonius de Pizinigo . . . . . bonus civis.
Petrolus Turconus . . . . . hospes (1).
Bernardus Ponga . . . . . nobilis.
Grigorius de Runo . . . . . notarius.
Johanolus de Castello novo . . mercator.
Ayroldinus de Rippa . . . . . hospes et tabernarius.
Johanolus de Canzaga . . . . mercator.
Thomasius de Masnago . . . . coldirarius.
Mafiolus de Paterijs . . . . . spiciarius.
Bertramus de Medda . . . . coldirarius.
Filosofus de Salla . . . . . notarius.
Augustinus de Macijs . . . . mercator.
Anechinus de la Turre de Rezonicho nobilis et datiarius.
Bernardus de Herba . . . . . mercator.
Johanolus Campacius . . . . . notarius.
Antonius de Medda . . . . . spiciarius.
ser Antonius de Rezia . . . . . spiciarius.
Petrolus Malacrida . . . . . borsinarius.
Johaninus de Pero . . . . . nobilis.

(1) *Mortuus.*

Petrolus de Rochis . . . . . notarius.
Johanolus dictus Tachagninus . bonus civis.
Martinus de Coquis . . . . . nobilis.
Aliosius de Ferrarijs . . . . . mercator et datiarius.
Paganus Ficha . . . . . nobilis.
Conradus de Cossis . . . . . notarius (1).
Gabriel Bezus . . . . . notarius.
Andriolus Busia . . . . . notarius.
ser Albertus de Capellis . . . nobilis.
Franciscus de la Pobia . . . . mercator.
Donatus de Mangiacaballis . . nobilis.
Bertramus de Sancto Benedicto . nobilis.
Antonius dictus Cataneus de Valle draperius.
Turchinus de Castello . . . . notarius.
ser Nicololus de Caprera . . . bonus civis.
Abondius Gallus . . . . . magister garzarie.
Johanes de Aurera . . . . . borsinarius.
Mafiolus de la Pobia . . . . . mercator.
Johanolus de Monte . . . . . mercator.
Symon Brochus . . . . . confector.

CCCCXCVIII. Milano, 1425, 14 novembre.

(Fol. 58).

Lettera ducale ai podestà, referendario e sapienti della città di Como. Per eseguire meglio l'ordine 6 aprile 1424, ordina « quod cancelarij, qui dicto ordine, uti sensimus non servato, nuper ellecti sunt ad officium cancelarie, revocentur et alij elligantur juxta dispositionem dicti nostri decreti. Item quod in ellectione fienda de officialibus dicti comunis addantur illis de provisione, sex et melioribus de qualibet squadra, extrahendi de bussulis, qui inter sint una cum dictis de provisione ellectioni hujusmodi. Qui offitiales taliter ellecti, postea ponantur in bussulis extrahendi ad sortem juxta formam

(1) *Mortuus.*

dicti nostri decreti et aliter facta ellectio de dictis officialibus, non valeat nec fieri possit. Item quod talles ellectiones fiende de officialibus non fiant per vivam vocem, sed per ballotas ut omnium animus liberior esse possit ». (Seguono altri dispositivi per l'elezione).

CCCCXCIX. Milano, 1425, 19 aprile.
(Fol. 68 t.°).

Esenzione a favore di *Michele de Coqui.*

D. Galliate, 1424, 24 settembre.
(Fol. 69).

Nomina a podestà di Como del nobile *Rolando de' Giorgi,* cittadino pavese, con revoca del titolare Lancelotto Anguissola.

DI. Abbiategrasso, 1424, 12 ottobre.
(Fol. 70).

Il nobile *Giacomo de' Puelis,* di Parma, dottore in legge, viene eletto vicario del podestà di Como, nob. Rolando de' Giorgi.

DII. Milano, 1424, 2 novembre.
(Fol. 70 t.°).

Lettera dei maestri delle entrate ducali al referendario di Como per la delibera dell' incanto dell' imbottato del vescovado di Como, con esclusione degli esenti.

DIII. Milano, 1424, 14 dicembre.
(Fol. 71).

Lettera dei maestri delle entrate ducali al referendario di Como, a spiegazione dei patti stabiliti coi mercanti tedeschi. « Pacta cum Theutonicis fuerunt facta solum ut iter merca-

torum theutonicorum qui ire consueverant Venitias pro mercibus emendis et vendendis diverteretur, et causam haberent eundi Ianuam et nobis videtur quod dicta pacta servari debeant ». Seguono le norme da osservarsi per il pagamento dei dazi per le merci dirette a Genova, nonchè per il dazio del vino da condursi da quei di Bormio.

DIV. Milano, 1424, 30 dicembre.

(Fol. 72).

Lettera come sopra per il dazio delle biade sul lago di Como.

Nessuna persona ardisca « a Leucho supra versus Bellanum et Varenam emere nec emi facere nec etiam receptare aliqua blada, legumina et castaneas sine licentia et concordio utsupra sub pena suprascripta et quod liceat ipsi datiario ponere et deputare officiales et custodes ubi sibi melius placuerit pro obviando quod in omnibus suprascriptis fraus non comittatur, salvo quod liceat hominibus terre Mandelli conducere et conduci facere cum licentia tamen dicti datiarij blada eis necessaria pro eorum victu tantum, ad ipsam terram Mandelli absque solutione dicti datij ».

DV. Milano, 1424, 11 dicembre.

(Fol. 72 t.°).

Altra come sopra per l'incanto delle navi da vendersi: « de navi armata quam allias constitui fecit Caziaguerra de Doyono, et quadam corabiessa existentibus in citadella » di Como, che per la loro vecchiaja « marcide esse et ad nichillum redigi videntur ». Se possibile ancora ripararle con utilità, si faccia, in caso diverso si proceda alla vendita col miglior vantaggio possibile.

DVI. Milano, 1425, 5 gennaio.
(Fol. 73).

Lettera dei maestri delle entrate ducali al referendario di Como perchè siano osservate le esenzioni dei Comuni e uomini di Civenna e Limonta, suppositi al monastero di S. Ambrogio di Milano, molestati da Giovanni de Rusconi e fratello, esattori di Como, per cagione « doni et capsoldi potestatis Menasij et Belasij ».

DVII. Milano, 1425, 16 gennaio.
(Fol. 74).

Lettera dei medesimi per l'officio della tesoreria di Como affidato a *Giovannolo de' Lambertenghi.*

DVIII. Bereguardo, 1425, 15 gennaio.
(Fol. 75).

Lettere ducali a favore del Comune e uomini di Sorico, molestati da Donato e Lodovico de Suganappi, per certe asserte soluzioni di oneri fatte nel 1376.

DIX. Cusago, 1425, 21 gennaio.
(Fol. 75 t.°).

Conferma del nobile Michele Cocquio ad officiale delle vettovaglie della città di Como.

DX. Milano, 1425, 7 febbraio.
(Fol. 76).

Luminarie e processioni ordinate a festeggiare la vittoria riportata sopra i Fiorentini:

Descenderant in vallem Amonis Magnifici tanquam filij nostri Guidantonij de Manfredis domini Faventini, Comes Oddo fil. qd.

Magnifici Bracij de Forte bracijs, Nicolaus Piceninus, Comes Nicola de Ursinis, dominus Antonius Bentivolius, et quidam comissarij comunitatis Florentie, cum potiori et maiori parte armigerarum gentium comunitatis ipsius, at ipsam vallem in predam ponerent et spoliarent more predonio, sed divina gratia mediante, que res nostras continuo benigne felicitat, dicti Conductores et gentes in conflictum deducti sunt, et posite, interempto predicto Comite Oddone, captisque dictis commissarijs et prenominatis Nicolao Picenino, Comite Nicola de Ursinis ac pluribus alijs conductoribus et prestantibus armigeris, equitumque peditum numerosa caterva.

DXI. Abbiategrasso, 1424, 16 dicembre.

(Fol. 77).

Lettere ducali a favore di *Giovanni, Aloisio* e *Francesco* fratelli *della Valle* fil. qd. *Alamanno,* ed eredi del qd. *Antonio della Valle,* loro zio, cittadini comensi fideiussori per i debiti incontrati verso la camera ducale, a motivo dell'incanto dei dazi assunti negli anni 1403 *retro,* da *Primolo, Melchione, Fedelolo* e *Agostino* fratelli *Sala,* cittadini di Como, fil. qd. don Giovanni.

DXII. Milano, 1425, 17 febbraio.

(Fol. 83).

Lettera dei maestri delle entrate ducali al referendario di Como, per i due termini fissati ai dazieri di Como per l'incanto dei loro dazi.

DXIII. Milano, 1425, 8 febbraio.

(Fol. 83 t.°).

Cittadinanza comasca accordata al dottore in medicina maestro *Petrus de Gazaris,* ora abitante in Lecco, e deciso a trasferire il suo domicilio, colla famiglia, a Como.

DXIV. Abbiategrasso, 1424, 18 marzo.

(Fol. 84 t.°).

Lettera del duca di Milano all'abate di S. Ambrogio di Milano per la taglia imposta alla città di Como, da pagarsi anche dagli uomini di Civenna e Limonta a lui soggetti, tassati in L. 72 imperiali, sebbene asserente esserne esonerati. Tale prelevamento essere necessitato da vero bisogno dell'erario: « ortamur vos et requirimus quod omnino provideatis et faciatis, ut ipsi homines de Limonta et Civena solvant de presenti thesaurario nostro in Mediolano quartam partem ex dictis libris septuaginta duabus et reliquas tre partes terminis ordinati... *non intendentes tamen quod ex hoc debuerit nec debeat juribus aliquibus tam vestris et dictorum hominum* quam etiam comunitatis ejusdem nostre civitatis derogari ».

Seguono, a fol. 84 t.°-85 t.°, le ricevute del tesoriere ducale Vitaliano Borromeo, in data 28 marzo, 10 maggio, 9 luglio e 16 novembre 1424, a favore dei detti uomini di Civenna e Limonta per le quattro rate pagate della taglia, a ragione di L. 18 per rata.

DXV. Milano, 1425, 13 marzo.

(Fol. 84 *bis*).

I maestri delle entrate trasmettono al referendario di Como diverse lettere ducali, da consegnarsi a destinazione, tenendo conto delle spese (1).

DXVI. Milano, 1425, 8 marzo.

(Fol. 84 t.° *bis*).

Lettere ducali per l'imposizione di una taglia di 3750 fiorini. « Decreveramus stabili et inmoto proposito subditos nostros quos in tranquillo et bono statu conservare summa cordis

(1) Il testo delle lettere dirette agli uomini e Comuni di *Musso, La Cima, Valle Chiavenna, Valtellina* e *Teglio*, non è specificato.

affectione appetimus, nullis extraordinariorum onerum impositionibus aggravare, verum quia propter immensas expensas nobis pro nostri statu et dictorum subditorum nostrorum conservatione presentialiter et diversimode incumbentes, necesse est ut mutato proposito eorundem nostrorum subditorum pro certa denariorum suma, nobis necessaria, subsidium requiramus. Videamus quod pecuniam ipsam cum expedienti celeritate aliter quam per modum tallee recuperari non posse. Compartiri fecimus et taxari inter subditos nostros summam pecunie antedicte »; della qual somma toccano alla comunità di Como fiorini 3750. Il podestà di Como ne farà la tassazione, procurandone il più celere incasso nelle mani del tesoriere Vitaliano Borromeo: la prima metà per il 25 del mese di marzo, e l'altra metà pel 25 aprile. Ritenendone però esenti gli uomini di Val Chiavenna, di Musso, di La Cima, di Civenna e Limonta.

DXVII. Milano, 1425, 13 marzo.

(Fol. 85).

Lettere ducali confermanti per l'anno in corso la tenuta della fiera di S. Abbondio in Como, secondo le consuetudini solite.

DXVIII. Milano, 1425, 12 marzo.

(Fol. 85 t.°).

Nomina di *Parino de la Pilizaria,* cittadino pavese, ad ufficiale per la custodia delle navi e del porto della città di Como, in rimpiazzo del defunto suo genitore Antonio.

Con decreto ducale del successivo giorno Parino è pur deputato a chiudere ed aprire il molo di Como « ita tamen quod claves ipsius moli penes potestatem nostrum ibi juxta solitum remaneant » (fol. 85 t.°).

DXIX. Milano, 1425, 8 marzo.

(Fol. 87).

Il nobile pavese *Matteo de' Giorgi* viene eletto a referendario della città di Como, a datare dal 20 instante marzo, per sei mesi, ed indi a beneplacito ducale, ed a surrogazione di Gabriele da Capodiferro.

DXX. Milano, 1425, 7 gennaio.

(Fol. 89).

Capitoli e patti per l'incanto della Tesoreria di Como, coll'ordine dei maestri delle entrate di bandire, su essi basati, un nuovo incanto. (I capitoli figurano in numero di 22).

DXXI. Milano, 1425, 5 febbraio.

(Fol. 94).

Lettere ducali a favore di diversi individui della famiglia Corio per l'esazione di certi loro crediti nel vescovado e territorio di Como, secondo la inoltrata supplica (1).

---

(1) La supplica diretta dai Corio al duca F. M. Visconti è firmata da diversi di quel casato, sicchè ne risulta il seguente schema genealogico:

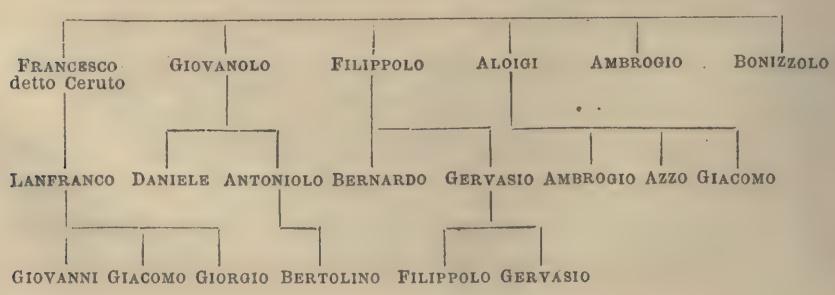

DXXII. Milano, 1425, 21 marzo.

(Fol. 95).

Lettere del duca di Milano al podestà e referendario di Como per la presa di un falcone ducale fuggito al marchese di Monferrato:

Perdidit his diebus in partibus Montisferrati sicuti nobis scripsit Illustris frater noster dominus Marchio Montisferrati quandam falchionem nostram peregrinam nomine dictam *Ciprianus* duas mudas habentem, cujus pars anterior tendit ad albidinem. Erat autem ipsa falchio pulcerima atque prestans et insignia prefati domini Marchionis pedibus habebat appensa. Quare cupientes eandem recuperari vollumus quod circa recuperationem ejus, quam in territorium nostrum transivisse putamus, quia in dictis Montisferrati partibus quesita, nullibi reperta est, vigillem advertentiam et omnem possibillem operam apponiatis, cuicumque ipsam reperienti et consignanti decem ducatos aureos promittendo quos ei et solvi infellanter faciemus (1).

DXXIII. Milano, 1425. 26 marzo.

(Fol. 96).

Lettera dei maestri delle entrate ducali al podestà, referendario e sapienti del Comune di Como per la proroga e diffalco del pagamento della taglia ducale imposta.

Per errore incorso nelle precedenti lettere ducali, la taglia va rettificata in fiorini 3500, anzichè in 3750; prorogandone il termine di pagamento, la prima metà al 25 aprile e la seconda metà al 10 maggio p. v. « declarantes vobis intentionis nostri Ill.mi domini esse quod omnes dicte Comunitati correspondentes et non separati, ad dictam talleam contribuere teneantur et debeant nullusque exinde preservetur exemptus *illis de quibus dicte ducalles littere mentionem faciunt dumtaxat exeptis* (cfr. il n. DXVI retro).

(1) Lettera pubblicata in Como, a suon di tromba, il 24 marzo (fol. 95 t.°).

DXXIV. Milano, 1425, 31 marzo.
(Fol. 96 t.°).

Conferma per altri sei mesi di *Rolando de' Giorgi* a podestà di Pavia.

DXXV. Milano, 1425, 29 marzo.
(Fol. 97).

Lettera dei maestri delle entrate ducali al referendario di Como. A proposito della taglia imposta di fiorini 3,500, aver deliberato, a seguito di memoriale presentato dagli oratori della Comunità di Como, di detrarre dalla cifra suesposta fiorini 200, a cagione di Val Chiavenna che ne è separata. Da pagarsi i così restanti fiorini 3,300 per prima metà al 10 aprile p. f. e per l'altra metà al 10 maggio, ritenendo il Sasso di Musso sotto Dongo applicato alla giurisdizione di Como.

DXXVI. Milano, 1425, 12 aprile.
(Fol. 97 t.°).

Giovannino Meraviglia, maestro delle entrate ed amministratore ducale generale del traffico de' sali al referendario di Como:

Comes Franchinus de Ruschonibus integre solvit et satisfieri fecit pro pretio salis sibi seu ejus nomine dati de anno prox. preterito MCCCCXXIIIJ° ad ducales salis canepas. Quare velitis fidejussiones per prefatum Comitem Franchinum occaxione ipsius salis et dicto anno prestitas cancellari et anullari facere.

DXXVII. Milano, 1425, 1° maggio.
(Fol. 97 t.°).

Si spedisce dal duca di Milano nelle parti del comasco il nobile famigliare ducale *Nicolao de Giorgi* « pro nonullis rebus nostris usque ad precordia summe tangentibus ». Ordine di coadiuvarlo nel suo mandato e di prestarsi a' suoi ordini.

DXXVIII. Milano, 1425, 18 aprile.

(Fol. 99).

Antonio da Olgiate, collaterale generale, trasmette a Gualterolo da Sannazzaro, capitano di Como, i capitoli emanati dal duca di Milano, intorno al non ammettere gli stipendiarj ducali nelle case dei cittadini per lavorarvi (decreto riguardante tutto il Ducato).

Sentimus nonnullos castellanorum nostrorum, conestabilliumque et custodum deputatorum ad custodias portarum et citadellarum nostrorum permittere et tollerare socios secum scriptos absque consideratione periculi status nostri residentiam facere et extra custodias ipsas pernoctare, quandoque se in diversis exercitijs operantes quibus instructi sunt quod nobis sensisse valde molestum fuit et est. — Talia sufferre ullo modo non intendentes... volumus pro decreto (quod) aliquis mechanicus sive manualis, artifex aut subditus noster cujusvis conditionis existat, audeat nec presumat aliqualiter acceptare vel retinere quemque ex socijs dictorum castellanorum et connestabilium seu custodum nostrorum ad laborandum secum aut aliter extra custodias, ad quas deputati sunt, de ullius artis materia nec in agriculturis sub pena florenorum xxv pro quolibet eorum et qualibet vice qua contrafecerint (1).

DXXIX. Abbiategrasso, 7 marzo 1425.

(Fol. 100).

Lettera ducale a Nicolao de' Giorgi, famigliare ducale e commissario, per il celere invio dei fanti al campo ducale.

Quia negocia nostra partium Januensium pro quibus ordinavimus in territorio nostro Placentino gentium armigerarum numerosum exercitum congregari debere, progressurum deinde ad offensionem et exterminium rebellium et hostium nostrorum ipsis in partibus existentium, indigent provisione celerima ac forti et repentino subsidio, commemoramus tibi, et volumus ac mandamus,

(1) Decreto pubblicato in Como, a suon di tromba, ai 9 maggio.

ut quantum possis, ac die noctuque acceleres apparatum gentium, pro quibus ad illas partes mittendum te duximus. Et cum ipsis gentibus te conferas in territorium nostrum placentinum in quo meliori et notabiliori, ac pulcriori poteris apparatu, cum omni celeritate possibili, ubicumque senseris strenuum conductorem nostrum Nicolaum Guerrerium de Tercijs esse debere. Intelligendo te, ordinandoque et faciendo ut capita dictarum gentium, ac ipse gentes, se omnes intelligant cum dicto Nicolao, qui fuit hic nobiscum ad personale colloquium, et est informatus plenissime de intentione nostra.

DXXX. Cusago, 30 aprile 1425.

(Fol. 100 t.°).

Grida ducale per la fiera d'Arona, solita a tenersi dal 15 maggio al 15 giugno.

DXXXI. Milano, 1425, 4 maggio.

(Fol. 101).

Lettere ducali a favore di *Pietro de Lumagis* fil. qd. Maffeo, di Piuro, mercante, perchè non sia molestato a cagione delle taglie imposte, da lui soddisfatte.

DXXXII. Milano, 1425, 2 maggio.

(Fol. 102).

Decreto ducale a favore dei cittadini che sovvenzioneranno l'erario per un mutuo di 1000 fiorini, necessario per le guerre correnti. Lettera al podestà e referendario di Como.

Propter nobis multiplices incumbentes expensas quibus male presentialiter supplere possumus, necesse habemus recuperare certam denariorum quantitatem per viam mutui a civibus et subditis nostris, quam denariorum quantitatem ordinavimus debere restitui illis qui ex ipsa nobis subvenient de denarijs imbotatarum nostrarum anni presentis. Ideo volumus quod vocatis ad vos deputatos ad negocia

illius comunis ordinetis quod ipsi deputati eligant homines quinquaginta usque in sexaginta ad nobis subveniendum de florenis mille auri ad computum sold. quinquaginta pro floreno, quos inter ipsos homines quinquaginta, secundum eorum facultatem compartiri faciatis, de quibus volumus nobis debere subveniri per modum mutui per predictos eligendos utsupra et dictis deputatis sacramentum deferatis de bene et fideliter eligendo personas habiles ad hujusmodi subventionem nobis fiendam et bene eis affirmetis quod denarij infalabiliter restituentur de denarijs dictarum Imbotatarum nostrarum.

Versando i detti 1000 fiorini nelle mani del tesoriere Vitaliano Borromeo (1).

DXXXIII. Milano, 1425, 15 maggio.

(Fol. 103).

Lettera dei maestri delle entrate al referendario di Como, a proposito dei denari da spedirsi a Milano per le entrate del mese in corso e per la taglia imposta alla Comunità.

Ai 24 maggio si sarebbero spediti fiorini 1000 « ex denarijs intrate dicte presentis mensis » e lire 3000 circa « ex denarijs tallee illi comitati noviter imposite ». Ordine di provvedere sollecitamente all'estimo deliberato dai sapienti di provvisione di Como.

DXXXIV. Abbiategrasso, 1425, 20 maggio.

(Fol. 103 t.°).

Lettere ducali al podestà di Como per i fanti spediti in sussidio di Genova:

Licet putemus quod servitium peditum illis in partibus nostris Cumarum requisitorum nostri parte et missorum in nostri subsidium

(1) Alla fine del documento leggesi altro biglietto ducale, diretto al referendario di Como, e del tenore come segue:

« Intentionis Ill. d. d. nostri est assignare Francisco Rusche de per se illam quantitatem mutui de qua prefato domino videbitur, ex quo non permittatis ipsum describi in numero illorum civium et districtualium cumarum qui mutuare debent ducatos mille de quibus prefatus dominus per ejus litteras mandat ».

contra rebelles et hostes nostros in partibus Januensis existentes non erit ultra mensem pro quo solutionem habuisse debuerunt, opportunum tamen quia dubius est rerum bellicarum eventus, ut melius ac tutius provideatur negocijs nostris Januensis que importantissima sunt bonaque indigent provisione, tam pro quiete subditorum nostrorum quam etiam pro salute status nostri volumus et mandamus quatenus subito et per quencumque possibilem ac magis expeditum modum recuperari facias pecunias pro dictis peditibus opportunas spacio dierum quindecim ultra dictum mensem easque portari Placentiam cum omni celeritate possibili.

DXXXV. Cusago, 1425, 29 maggio.

(Fol. 104).

Lamenti del duca di Milano al podestà di Como, per la inosservanza delle precedenti sue lettere:

Satis miramur et malle contenti remanemus quod attenta importantia rerum nostrarum Jannensium pro quarum subsidio missi sunt ex terris Jurisdictionis tue pedites tibi noti, nondum opportune provideris circa missionem pecuniarum pro ipsis peditibus opportunam, spacio dierum quindecim, ultra mensem, pro quo solutionem habuerunt sicut scripsimus per alias litteras nostras, tibi volentes et mandantes expresse quatenus easdem pecunias sine ulteriori dillacione Placentiam transmittas... nam si ulla intervenerit negligentia vel mora superinde eam imputabimus tibi solli, et taliter faciemus quod cognoses nos tarditatem tuam habuisse molestam.

DXXXVI. Milano, 1425, 26 maggio.

(Fol. 104 t.°).

I maestri delle entrate ducali al referendario e sapienti di provvisione di Como perchè, in seguito a loro dimanda, possano « per modum tallee » ricuperare i denari d'interesse per il mutuo di 1000 ducati, imposto al Comune di Como dall'erario ducale.

DXXXVII. Milano, 2 maggio 1425.

(Fol. 105).

Lettere ducali a favore di Gabriele ed Emanuele fratelli Malagrida di Como, feudatari del Sasso di Musso, per le loro esenzioni.

Esonerati i supplicanti et « illi quos tenebunt et deputabunt pro castelanis et ad custodiam et conservationem suprascripti fortalitij saxij ».

DXXXVIII. Milano, 1425, 22 giugno.

(Fol. 105 t.°).

I maestri delle entrate ducali al referendario di Como, perchè sia pagato il dazio per « carrarolas octo vini voltrinaschi » condotti da Francesco Cattaneo a Milano per uso della corte ducale.

DXXXIX. Milano, 1424, 3 aprile.

(Fol. 105 t.°).

Lettere dei medesimi in favore dei fratelli e conti *Giovanni* e *Giacomo Rusconi,* per i beni che hanno nella pieve di Balerna, e che non ritengono imponibili nel territorio della Comunità di Como.

DXL. Milano, 1425, 3 agosto.

(Fol. 106 t.°).

Lettera dei medesimi allo stesso referendario. Vitaliano Borromeo aver fatto « bonus librar. IJ.^{m} d. imper. pro mutuo ducatorum mille, illic pridie requisito »: ordine di non fare in proposito « novitatem noxiam, nec fieri permittatis, et si qua facta est eam revocari faciatis ».

DXLI. Milano, 1425, 3 agosto.

(Fol. 106 t.°).

Lettera dei medesimi per l'incanto dell'imbottato della città di Como per i venienti quattro mesi dell'anno corrente.

DXLII. Milano, 1425, 6 agosto.

(Fol. 107).

Lettera dei medesimi per le esenzioni a favore delle monache del convento di S. Colombano di Como.

DXLIII. Milano, 1425, 8 agosto.

(Fol. 108 t.°).

I medesimi, a seguito di ordini ducali, per la mancanza di biade, decretano di sospendere « datium tracte bladorum illius districtus illius civitatis . . . per modum quod non exigatur nec exerceatur donec aliud fuerit superinde mandatum » (1).

DXLIV. Milano, 1425, 6 agosto.

(Fol. 109).

Taglia di fiorini 3500 imposta al Comune di Como « propter immensas expensas, nobis pro nostri status tuitione ipsique nostris subditis potenter ab hostibus invasionibus preservandis necessario presentialiter ». Da pagarsi per una metà al 25 agosto e per una metà al 25 settembre susseguente.

DXLV. Milano, 1425, 27 agosto.

(Fol. 109 t.°).

Lettera dei maestri delle entrate ducali al referendario di Como per la delibera dell' incanto del dazio dell' imbottato del vino della Città di Como per i quattro ultimi mesi del corrente anno.

DXLVI. Milano, 1425, 24 agosto.

(Fol. 110).

Matteo de' Giorgi viene confermato a referendario di Como per altri sei mesi.

---

(1) Il decreto era esteso ai dazi di Cremona e di Bergamo.

I VICEDOMINI

E LA LORO DOMINAZIONE NELLA VALTELLINA

I.

Origini del casato. — « Questo nobilissimo cognome Visdomini era, a guisa de' Visconti, anticamente nominanza più tosto di dignità che di famiglia: et avendo avuto già per molte centinaia d'anni in Voltolina signoria del castel di Cosio con titolo di contea, et d'un altro sopra Roghero (*Rogolo*) con privilegio di Federico Barbarossa, con giurisdittioni d'acque sopra il fiume Adda et con auttorità di Feudo sopra alcune nobili casate, che sino al giorno d'oggi durano; ha per antica bontà havuto il costume d'usare splendidamente cortesia a ogniuno ».

Così scrive il Porcacchi nel suo libretto *Sulla Nobiltà di Como,* e noi, che in questo breve cenno troviamo tutta la storia di una famiglia compendiata in poche, ma scultorie frasi, nel dare qualche rapida notizia intorno al casato dei Vicedomini ed ai suoi feudi in Valtellina, ci serviremo dei punti che ci offre il Porcacchi medesimo.

Noi non ci fermiamo a discutere l'origine della denominazione, perchè ci accordiamo senz'altro col Porcacchi, il quale trae, e con ragione, il nome del casato dalla carica di Vicedomino. Vicedomino infatti era colui che faceva le veci del vescovo negli affari che personalmente al vescovo spettavano, fossero essi profani o sacri; ho detto anche profani, poichè è noto come i vescovi nel medio-evo, oltre che del

dominio spirituale, fossero insigniti ancora di dominio temporale sopra città, castella, territorî, e questo specialmente al tempo dei *vescovi-conti.* L'ereditarietà di una carica in una data famiglia, faceva sì che tutti i membri di questa, ancorchè non esercitassero la carica, tuttavia da essa assumessero il nome; fatto questo che spiega l'origine di moltissime delle parentele italiane e forastiere. Dato pertanto che il casato dei Vicedomini abbia tratto origine dalla carica suddetta, noi abbiamo una forte ragione per mostrare, come si dirà più sotto, che il casato è d'origine comasca. Come in tutte le questioni, così anche in questa i campi sono due. Il Quadrio, nelle sue *Dissertazioni critico-storiche sulla Valtellina,* afferma che i Vicedomini sono d'origine valtellinese; altri invece sostengono il contrario, dando loro per patria la città di Como.

Esiste una carta di convenzione - riportataci dal Muratori - seguita nel gennaio del 1105 tra Guglielmo abate di S. Ambrogio Maggiore di Milano ed Alberico dei Vicedomini, cui è affidato dall'abate l' incarico di custodire e difendere tutte le case, i beni mobili ed immobili che il monastero possedeva da Bellagio fino a Bormio, ed in ricompensa di questo servigio sono assegnati al Vicedomini le case e i beni nel territorio di Viddo (?) in Valtellina, a certe specificate condizioni. Questo documento ci prova come fin dal 1105 i Vicedomini fossero in Valtellina come feudatarî; e il Quadrio si appoggia appunto a questo documento stesso per sostenere che i Vicedomini hanno origine valtellinese.

Anzitutto la Valtellina ebbe vescovi, presso i quali i Vicedomini esercitassero la carica onde trassero il nome? Di più la Valtellina non fu sotto il dominio spirituale degli arcivescovi di Milano se non quando passò sotto il dominio dei Visconti, il che avvenne solo posteriormente, verso, cioè, la prima metà del secolo XIV; per cui bisogna ammettere che abbia il detto casato derivato origine da una città dove fosse il vescovo; aggiungi che la storia dei Vicedomini è intimamente legata, dal principio sino allo spegnersi della famiglia,

con quella di Como, nella qual città la famiglia venne altresì ad estinguersi verso il 1720.

Il Ninguarda d'altra parte ci dice: « ... *oppidum Cosium nuncupatum, quod alias fuit valde amplum et insigne, ubi propterea residentiam faciebat iudex totius tam ultra quam citra Abduam tertierii inferioris, qui Vicedominus appellabatur; a quo originem habuit quæ adhuc extat nobilis Familia de Vicedominis* ». Prima di tutto noi troviamo la Valtellina divisa in terzieri solo nel secolo XIV, quando l'età feudale già declinava, quando erano già quasi assopite le fazioni, alle quali, come si vedrà, il nostro casato deve la sua rovina e nello stesso tempo la sua storia, quando la Valtellina, uscita dalla inazione medievale, già incominciava una vita, se non libera, almeno alquanto autonoma, e scuoteva il giogo dei feudatarî, che per tanti secoli l'avevano dominata. Per cui, secondo me, il Ninguarda ha voluto dire che il bacino inferiore dell'Adda era anticamente costituito in un feudo solo (1), dalle strette di S. Gregorio e dalle foci del Masino nell'Adda, sino al Lario, e che il feudatario risiedeva a Cosio; che poi questo feudatario fosse chiamato Vicedomino, in grazia della carica che esercitava in Cosio e non per la carica che i suoi antenati avevano esercitato presso il vescovo di Como, non trovo ragione per ammetterlo.

I fatti poi che noi troviamo i Vicedomini ora in Valtellina ed ora a Como, di cui godevano la cittadinanza; che troviamo nel 1424 sepolto a Como, nel convento di S. Giovanni di Pedemonte, Antonio dei Vicedomini di Cosio; che Giordano Vicedomini soccorre colle sue genti i Comaschi contro i Milanesi nella guerra decenne, e sposa una tal gentildonna di Como chiamata Gallizia, concorrono a farmi credere i Vicedomini oriundi di Como. Pertanto io in questo casato riscontrerei una notabile famiglia della repubblica comense,

(1) Il terziere inferiore, costituitosi di poi, mantenne presso a poco i medesimi confini dell'antico Demofole.

che, verso il mille, lascia la madre patria, forse in grazia delle fazioni, tenendo tuttavia il nome dell'onorifica carica che essa esercitava da gran tempo presso il vescovo di Como, e si trasporta nella Valtellina, dove dai sovrani di Germania riceve feudi e possedimenti.

II.

Feudi e vicende storiche. — Ho affermato che i Vicedomini ebbero feudi e possessi dai sovrani di Germania, e diffatti il Porcacchi dice che questa famiglia « ebbe già per molte centinaia d'anni in Valtellina signoria del castel di Cosio, con titolo di Contea e d'un altro sopra Rogolo con privilegi di Federico Barbarossa ». Questi documenti mancano, essendo andati perduti nelle fortunose vicende delle fazioni; tuttavia l'autorità del Porcacchi, che scrive quando la famiglia fioriva ancora in Como ed in Valtellina (1569) e che ebbe le notizie ad essa risguardanti dalla bocca dei discendenti della medesima, ed il fatto che i Vicedomini seguirono sempre la parte imperiale durante le guerre di partito, mi fanno credere che in realtà i re di Germania abbiano conceduto ai Vicedomini di esercitare i diritti di feudatarî sopra la parte bassa della Valtellina, cioè sopra il feudo di Demofole, il quale comprendeva il bacino inferiore dell'Adda dalle strette di S. Gregorio sino al lago. È un ampio bacino che si stende da ovest ad est per una ventina di chilometri. È diviso dall'Adda in due parti disuguali, poichè il fiume costeggia le falde dei monti a settentrione. Sparse al piano, sui pendii, agli sbocchi delle vallate secondarie stanno le terre di Delebio, Rogolo, Cosio, Morbegno, Talamona e Traona. All'epoca del feudalesimo tra queste terre si segnalava Cosio, centro del feudo. Traona, Delebio e Morbegno si levarono dalla comune dei villaggi soltanto più tardi, verso cioè la fine del secolo XIII.

Cosio tuttavia è ora ridotta a misera terricciuola; dista una dozzina di chilometri dal Lario e si distende sparpagliata sopra un terreno di alluvione, devastato, al tempo delle piogge eccessive, dal torrente, il quale, scendendo dalla montagna

che s'eleva a sopra capo del paesello, impetuoso l'attraversa. Sulla vetustà di Cosio sono d'accordo gli storici, che le assegnano una data di molto anteriore al secolo X; la chiesa, costrutta secondo lo stile delle antiche basiliche, colla sobrietà delle sue linee e la rigidezza dei contorni architettonici, ne è la più bella conferma. Questo borgo, perduti i magnifici signori, cresciuta la potenza della vicina Morbegno, caduta la Valtellina tutta in mano prima ai Visconti, poi ai Grigioni, andò man mano decadendo dalla primiera venustà e si ridusse allo stato in cui oggi ancora si trova; a farlo deserto di abitanti s'aggiunsero le esalazioni morbose delle vicine paludi, formatesi per incuria dei reggitori. A proposito di questo fatto, mi permetto una osservazione. Le più antiche abitazioni della Valtellina erano costrutte nella pianura: Olonia si stendeva ai piedi del colle sul quale si alzò, due secoli dopo la caduta dell'antico borgo, il forte di Fuentes; Morbegno era attorno alla chiesa di S. Martino, esistente sino dal secolo IX dell'éra volgare; la vetusta terra di Ardenno era un giorno in mezzo alla valle; Berbenno si stendeva intorno alla chiesa di S. Pietro, la quale sorge ancora in mezzo alla pianura che si stende sotto il borgo odierno di Berbenno. Queste terre e queste chiese, le quali vantano un'origine antichissima e sono senza dubbio le prime della valle, mi sono di valido argomento a concludere che il corso dell'Adda fosse un giorno con gelosa cura regolato, e che i dominatori anteriori al secolo XI avevano sommo interesse nell'impedire lo straripamento delle acque e la formazione delle paludi, acciocchè l'aria non ne avesse a soffrire. Solo dopo il secolo XIII noi troviamo che la pianura comincia ad essere abbandonata. Olonia va man mano scemando d'importanza, fino a che verso la metà del secolo XV scompare affatto (1), per le inondazioni dell'Adda ed i miasmi, e per le medesime cause Cosio si spopola e decade, Morbegno si ritrae verso lo sbocco della valle del Bitto, dove l'aria è

(1) NINGUARDA: *Atti di Visita*, pag. 254.

pura, Ardenno, Berbenno e le altre terre della pianura vanno man mano ritirandosi ai piedi delle montagne, od allo sbocco delle vallate secondarie. Dopo questa epoca noi non troviamo paesi costituiti nelle pianure, invece vedremo crescere e moltiplicarsi e distinguersi i villaggi delle montagne.

Cosio era pertanto il centro del feudo dei Vicedomini, i quali ne erano investiti con titolo di conte; a mantenere i possedimenti che talvolta colla violenza si voleva loro rapire, pensarono di fortificarsi, ed a tal fine scelsero tre delle posizioni più felici del feudo, e su di esse elevarono le loro rocche, le quali ebbero il nome di castelli di Cosio, di S. Giorgio sopra Rogolo e di Demofole sopra Traona.

Nel 1125, al tempo della guerra decenne tra i Comaschi ed i Milanesi, è ricordato come signore di Demofole Giordano Vicedomini, che si trova ricordato anche dall'autore del *De excidio Urbis* (v. 1400), il quale racconta come Gallizia, gentildonna di Como e sposa di Giordano, si recasse a trovare il marito nella rocca di Demofole.

Fu Giordano valorosissimo capitano e soccorse i Comaschi con buon numero di genti della Valtellina e del Lario, sul quale egli faceva le sue scorrerie a danno dei Milanesi. Nel 1126 i Comaschi, udito l'avvicinarsi dei Milanesi, dietro il consiglio di un tal Alberico, castellano di Bregnano, uomo facinoroso e perciò bandito da Como, si erano nascosti in una fitta selva, detta Monte Sordo presso Concorezzo, coll' intenzione di piombare improvvisamente sui nemici. Ma Alberico, tornato a Milano, diede alla città avviso delle insidie tese dai Comaschi ai danni di lei; i Milanesi pertanto sorpresero i Comaschi e li sbaragliarono, uccidendone trenta dei più valorosi. Tra essi, con Oldrado del Pero, Petracio Fontanella, Goffredo il Valido ed Arnaldo da Vertemate, cadde anche il Vicedomini, *viriliter pugnans,* come dice il Giovio nelle sue storie (1).

(1) In realtà nè il Giovio, nè il *Cumanus*, parlando della battaglia di Monte Sordo, danno il nome di Giordano al Vicedomini che vi cadde. Ma poichè niun altro è con tal cognome nominato durante la guerra, credo che si possa legittimamente ritenerlo per Giordano.

Intanto giungeva il tempo dell' ire di Dio, come un autore ebbe a chiamare il funestissimo periodo delle fazioni. I Vicedomini, come quelli che riconoscevano la loro potenza dall' imperatore di Germania, erano di parte ghibellina, anzi fornivano validi soccorsi ai rappresentanti di questa fazione dentro la città di Como, cioè ai Rusconi, nelle lotte che costoro ebbero a sostenere col partito Guelfo, guidato dai Vitani. Molti rami del casato dei Rusca si erano, durante le fazioni, estesi nella Valtellina, dove, in grazia di favori e di parentele, si erano acquistati non pochi fautori tra le nobili famiglie dei Quadrî, signori di Ponte, dei Dell'Acqua, signori del castello omonimo, e tra i Capitanei che in Valtellina si erano da Milano trasferiti, donde erano stati cacciati dalla rabbia delle fazioni.

Dopo alcuni anni di pace, nel 1292 scoppiarono in Como le discordie tra Rusconi e Vitani, e si venne alle mani per le vie della città; i Rusconi ebbero la peggio, ed a stento riuscirono a salvar la vita fuggendo a Villa, terricciuola sull'Adda.

Intanto anche a Milano i Torriani, di parte guelfa, avevano preso il sopravvento; molti dei nobili milanesi erano stati costretti a fuggirsene, ed erano venuti a ricoverarsi in parte nel castel di Bellagio sul Lario, in parte nella Valtellina, dove, accolti dai Vicedomini, s'erano chiusi nel castello di Demofole. I Vitani, che signoreggiavano in Como, per favorire i Torriani di Milano e per deprime l'avversa fazione, assalirono il castello di Bellagio, e, dopo essersi di questa rocca impadroniti, rivolsero i loro pensieri alla Valtellina, che frattanto era divenuta il rifugio della nobiltà milanese ghibellina, protettavi dai feudatarî di quelle terre. Alla causa de' Guelfi comaschi s'era unito Advocato, guelfo valtellinese del borgo di Mazzo.

Nell'agosto di quell'anno (1292) i Vitani invadono la Valtellina e pongono l'assedio alla rocca di Demofole, nella quale si erano rinchiusi i fuorusciti Ghibellini. La rocca, a detta degli storici, lunga pezza resistette all'assedio; alla fine, stremata di forze, mancando forse di difensori e di viveri, cadeva

sotto la potenza del numero degli assalitori, i quali, non appena la ebbero in mano, con quella rabbia propria di chi alla fine rimane superiore di un ostinato nemico, la distrussero inesorabilmente, non lasciandone che le vestigia a ricordare ai posteri una grande lotta.

Pietro Quadrio da Ponte, fiero capo del partito Ghibellino di tutta la valle, aiutato dai signori di Castel dell'Acqua, e dai Capitanei di Sondrio, aduna quante forze gli è possibile, investe i Guelfi nel piano che da Cosio si distende fino al Lario, e li sbaraglia completamente, inseguendoli insino al lago.

Dopo una tregua di poca durata, si ritornò alle ostilità più ferocemente di prima. L'opera iniziata da Ottone Visconti, morto nel 1295, era con frutti copiosi proseguita dal nipote Matteo; la parte Vitana aveva, coi recenti trionfi, guadagnata a sè buona parte della Valtellina. Tentarono di nuovo pertanto i Vitani, guidati da Advocato da Mazzo, nel 1304, una campagna contro i Ghibellini della valle; le forze di costoro, sotto la guida dei Vicedomini e probabilmente di Cavalcasella, eransi concentrate nel fortissimo castello di Cosio. La rocca è cinta d'assedio, e dopo lunga lotta, espugnata e rabbiosamente smantellata fino alle fondamenta dai Guelfi vincitori. Fu probabilmente in questa occasione che cadde anche il castello di Rogolo, il quale doveva servire, più che da rocca di difesa, da vedetta.

Coll'anno 1304 cessa la potenza militare dei Vicedomini; perdute in pochi anni le tre rocche, essi non compaiono più nelle lotte di partito, ancorchè queste continuino per molti anni ancora a turbare la valle.

Solo nel 1369, quando Tebaldo dei Capitanei di Sondrio si leva contro il governo di Galeazzo Visconti, che si era reso padrone della valle, nel famoso atto di perdono del 1373 figurano tra i congiurati Rainolo, i fratelli Giovanni e Cavalco, e Dungario figlio di Comolo (podestà di Morbegno nel 1340), tutti Vicedomini, di Cosio, e Guarnerio e Filippo, pure Vicedomini, del castello di Demofole.

III.

I castelli. — Tre furono le rocche di questa potente famiglia: il castello di Cosio, quello di Rogolo e quello di Demofole; i primi due alla destra di chi entra in Valtellina dalla parte del Lario, il terzo alla sinistra.

Il castello di Cosio si ergeva sopra un poggio del monte che s'eleva a mezzodì della terra omonima, a cavaliere di una rupe, scoscesa dalla parte occidentale, dove piomba perpendicolarmente sopra il torrente; a mezzodì la rocca era difesa d'una fossa artificiale che la separava dal resto del monte, fossa ora quasi completamente colmata; verso oriente e dalla parte del pendìo che conduce al piano era difesa da due forti muraglie a doppio giro ed a terrapieno, le quali facevano verso nord-est un angolo, che ancora si vede e che mostra la ciclopica solidità dell'edificio. Quantunque io non voglia credere col Ballarini questa rocca opera dei Galli e dei Goti, tuttavia ritengo per fermo che essa fu, insieme con quella di Demofole erettale a fronte, una delle prime ad essere edificate nella valle, poichè la sua posizione, sicura contro gli assalti, nascosta e nello stesso tempo in vedetta, era favorevolissima ad essere fatta centro di operazioni militari.

Di questa rocca, smantellata dal furore dei Guelfi di Como nel 1304, ora non rimane che qualche misero avanzo, quale il tratto suddetto di muraglia esterna, i sotterranei, e sopra qualche ammasso insignificante di macerie, radunate dall'agricoltore che ha ridotto a coltivazione tutta l'area, sulla quale si elevava un giorno il temuto castello. È tradizione tra gli abitatori di quelle terre che quando la rocca fu distrutta, fu tuttavia risparmiata la chiesa che in essa era inclusa e che sussistette fino a questo secolo.

Il Ninguarda dice che « *supra Cosium uno miliari parvo in diruta arce, quæ olim fuit familiæ de Vicedominis restat adhuc sed semidiruta Ecclesia S. Georgio dicata, ubi nunc commoratur*

rusticalis familia sed catholica ». Ora, se è tradizione che fino al secolo nostro il castello di Cosio ebbe una chiesa, le cui vestigia da poco scomparvero, la chiesa di cui parla il Ninguarda è probabilmente quella del castello di Cosio - *uno parvo miliari supra Cosium* -; che al medesimo S. Giorgio fosse dedicata anche quella del castello di Rogolo, questo non vuol dire nulla, quantunque non si trovi la ragione del silenzio del Ninguarda su quest'ultima cappella.

Il castello di Rogolo (1), che da taluno fu preso per quello di Cosio, era sopra un poggio formato dagli avvallamenti di due torrentelli, che giunti a mezza montagna si dividono. Di esso oggi non rimangono che una parte delle mura esterne, un tratto del muro costituente un lato della torre, e la suaccennata chiesuola a S. Giorgio e S. Gregorio dedicata. L'ingresso al castello era evidentemente dalla parte posteriore, cioè dal monte, al quale si saliva per una via erta e sassosa, selciata a grosse pietre, come ancor oggi si può vedere. La chiesa, che certamente esisteva prima del castello e fu in esso inclusa (2), è piccola, coll'abside volto ad oriente; all'esterno porta due affreschi di scuola del quattrocento, che portano la data del 1557, scritta all'antica. Questo oratorio venne, pochi anni sono, restaurato, e sull'area del castello fu eretta una casa colonica.

Il castello di Demofole (non mi fermo a ricercare l'etimologia per timore di cadere nei soliti abbagli) sorgeva sopra un poggio, fiancheggiato a ponente dallo scosceso letto che si scavò il torrente Vallone, il quale ancor oggi, al tempo delle piogge, non manca di allagare il piano sottostante. Al castello conduce un viottolo selciato a grossi ciotoli di granito; parte esso dal piano, e girando per i vigneti e per i pascoli, che si distendono lungo il pendìo, giunge ad una spianata, dove molte rovine di antiche costruzioni ed il

(1) SPRECHER: *Pallas Rhætica.* « *Rogolum supra quod in monte arx S. Georgi fuit* ».
(2) Istrumento rogato da Romeriolo Castelli, Argegno, 2 gennaio 1369.

principio del muro di cinta mostrano l'ingresso alla rocca. Una valletta che rasenta la soglia ti accenna al ponte levatoio. Oltrepassato l'ingresso, ti trovi in un lungo spianato che fiancheggia il pendìo ed è chiuso da due robustissime mura, difesa del castello verso il piano, mentre dalla parte del monte (nord) era difeso da una fossa, a cui si faceva pervenire l'acqua dal vicino torrente. Terminato lo spianato, ti trovi presso alla torre, che si mostra ancora nei suoi due terzi; chiusa tutto all'intorno, vi si accedeva per dissotto; un foro, praticato forse al tempo dell'espugnazione, mostra lo spessore delle pareti, che superano il metro e mezzo.

Sull'angolo nord-ovest della torre esiste una cappella dedicata a S. Maria Maddalena, che ora va cadendo in rovina; questa chiesuola non doveva esistere al tempo della rocca, la cui cappella infatti appare un po' sotto la torre; alcune mura a ferro di cavallo colla curva ad oriente, colle finestre alte e strette alla lombarda, avanzi di linee architettoniche e di intonaco, sono indizî certi di un antico oratorio. Insomma, immensi muri solidissimi, tratti di scale, soglie ed architravi finissimamente lavorati, avanzi di contrafforti, di merli, di rivellini, la torre stessa che fu costrutta con enormi dadi di granito, ti mostrano chiaramente l'opulenza e la magnificenza dei signori di Demofole.

Il nome di *Castello della Regina,* che questa rocca ha presso i terrazzani, ha indotto il Quadrio a crederla il luogo di prigionia di Gundeberga, moglie di Arioaldo re de' Longobardi, nel 631; egli interpreta *Amelli* per Melli (cfr. *Alebio* ed *Adelebio* per Delebio), poichè Mello è un villaggio che sovrasta a Demofole. Forse il Quadrio è nel vero; io tuttavia non entro nella questione, perchè uscirei dal mio campo. Rifiuto poi completamente l'opinione del medesimo Quadrio, che fa questa rocca luogo di prigionia anche di Adelaide, vedova di Lotario, colei che fu poi sposa ad Ottone I di Germania.

IV.

La famiglia dopo il periodo delle fazioni. — Se la storia dei Vicedomini è incerta nei tempi anteriori al secolo XIV, quando questa famiglia fioriva per illustri guerrieri e per la parte che aveva nelle guerre di fazione, perchè le continue lotte, coi loro saccheggi, distrussero quanto avrebbe potuto esserci testimonio del passato, la pace seguita a siffatte turbolenze ci ha conservato importantissimi documenti, per mezzo dei quali si è potuto ricostruire un albero genealogico che dal 1300 circa giunge fino all'estinguersi della famiglia, il che avvenne verso la metà del secolo XVIII (1).

Il Ninguarda nei suoi *Atti di Visita* ci dice come nella chiesa di S. Martino di Cosio era al suo tempo una cappella dedicata ai SS. Giacomo e Filippo di patronato dei Vicedomini di Morbegno, ed un'altra dedicata a S. Maria, di patronato dei tre seniori dei Vicedomini di Morbegno; presso a Cosio un' altra chiesa dedicata a S. Giovanni Battista era di patronato dei Vicedomini di Como, diritto che fu trasferito alla chiesuola della Trinità in Como, la quale era là dove ora è il *magazzino delle privative,* dentro Porta Volta. Da questo si deduce come i Vicedomini si fossero divisi già da tempo in più rami, tra' quali primeggiava quello di Morbegno.

Un Cavalcasella è il primo che ci appare; egli è il capo stipite di una lunga generazione, che va diramandosi e restringendosi in varia maniera e che giunge fino a Menapace Vicedomini, vivente nel 1522, sposo a Caterina della Croce e padre di cinque figli: Pietro Antonio, Giovanni Battista, Roderigo, Sisto e Coriolano. Possessori di grandi distese di terreno (2), conservarono fino all' estinguersi della famiglia il privilegio delle peschiere in quel tratto dell'Adda che dal Masino corre

(1) Il padre Stampa, nelle note al *Cumanus,* edito dal Muratori il 1724, dice: *V. famiglia Comi extincta nuper est: superest eius stirpes Trahonæ, sed proxime interiturus.*

(2) Nel 1324 e 43 affittarono l'alpe Lemna per 44 lire imperiali.

sino a Dubino, e riscossero una tassa per il trasporto dei tronchi lungo la corrente del fiume. Ebbe inoltre questa famiglia il privilegio di riscuotere certi dazî per il transito del bestiame ne' suoi territorî, oltre ad altre onoranze, che durarono alla famiglia fino alla sua estinzione. Stefano Merlo, nella sua *Cronaca Sondriese,* ci fa sapere come nel 1515 il terziere superiore, quel di mezzo e la maggior parte dell'inferiore furono in lite con Benedetto Vicedomini di Traona per la peschiera costruita sotto il ponte di Ganda nelle vicinanze di Morbegno; i signori delle tre Leghe ordinarono che questa peschiera e quella di Delebio fossero aperte nel mezzo per quindici braccia; ricusarono i proprietarî; e però fu necessario che la valle mandasse a tale scopo 100 uomini; la peschiera di Morbegno fu disfatta il 25 gennaio, quella di Delebio il 26 ed il 27.

I legami che i Vicedomini avevano con Como, furono mantenuti anche dopo il periodo delle fazioni, quando, cioè, i Vicedomini, ridottisi al viver privato, attendevano alla cura della famiglia ed allo studio più che all'onore dell'armi. Un marmo, donato dal cav. Longhi al civico Museo di Como, porta la seguente iscrizione:

IN · NOMINE · DOMINI · AMEN †
MCCCCXXIIII DIE LVNE XXII †
MENSIS † MADII † HIC · IACET †
DOMINVS · ANTONIVS · DE · VICE
DOMINIS · DE · COSIO · DE · VALIST
LINE †

Proviene questo marmo dal convento di S. Giovanni di Pedemonte in Como; nell'inventario, infatti, di Fra Raimondo Franchi, converso di Como, si legge: «78. Antonio Vicedomini di Coxio con stemma un castello e scalla e iscrizione in marmo» (1).

In quanto allo stemma dei Vicedomini, questo differisce completamente da quello che esiste nel Museo di Como, il quale consiste in un'aquila con quarti sottostanti alternati a fasce nuvolate ed àncore. Di questo Antonio Vicedomini è

(1) *Rivista Archeologica,* fasc. 33, anno 1890, pag. 44-45.

fatta menzione anche in uno strumento di obbligazione rogato da Martinolo Vicedomini il 26 novembre 1399.

Datisi i Vicedomini alla vita privata, si trovano poi di tanto in tanto ad occupare le cariche di podestà: Zanino è podestà di Morbegno nel 1328; Comolo fu Lanzaroto è pure podestà di Morbegno nel 1340; Pier Antonio fu pure podestà di Morbegno negli anni 1485-92-96; di costui, che fu dottore in ambo le leggi, dice B. Giovio in una lettera ad un altro P. Antonio, nipote del presente: « *Quis avo tuo equite aurato, cuius cognomine existis, in patria splendidior fuit?* » (Lettera LXIII) (1). Figlio di costui fu quel Menapace, padre fortunato di Pier Antonio II, Roderigo e Sisto, i quali si meritarono non poca fama.

Pier Antonio, datosi alla giurisprudenza, divenne vicario di Cremona, poi podestà di Genova, poi nel 1570 podestà di Milano. Applicatosi alla vita ecclesiastica, il 14 novembre 1574 fu vescovo di S. Angelo dei Lombardi, donde il 4 novembre 1580 fu da Gregorio XIII trasferito alla sede di Avellino, dove morì il 1591.

Sisto, fratello di P. Antonio, si diede alla vita religiosa nell'ordine di S. Domenico; in breve fece progressi nelle scienze sacre e profane, talchè nel 1572 fu fatto vescovo di Modena, nella qual sede morì il 27 settembre 1590, dopo aver dato saggio di molto sapere in pubbliche dispute ed in alcune opere d'indole chiesastica, da lui date alla stampa.

Francesco, nato da P. Antonio, quando costui era podestà e non ancora s'era dato alla vita ecclesiastica, diede in luce un manuale di *Lettere* (1623) (Quadrio: *Diss.* T. III, pag. 471).

Antonio Maria, di cui si ignora con certezza il padre, diede pure in luce, nel 1500, un'opera sull'*Ozio* e sulle *Sibille*, e alcuni commentarî alle tragedie di Seneca (Quadrio: *T. c.*, p. 471).

Guglielmo Felice Damiani.

(1) *Lettere di B. Giovio*, edite per cura della Società Storica Comense, con prefazione e note di D. Santo Monti.

BIBLIOGRAFIA COMENSE

1892

(Supplemento)

AGUDIO ing. TOMMASO. Funicolare Como-Brunate. Proposta e Relazione inviata al Consiglio d'Amministrazione della Funicolare il 14 marzo 1892. — Torino, 1892, Fratelli Pozzo. In 8, pp. 19.

Almanacco del popolo per l'anno 1893 (anno III). — Chiavenna, 1892, Ogna. In 8, pp. 64.

ARDISSONE FR. L'organismo vivente considerato nella sua essenza e nella sua origine: conferenza tenuta la sera del 12 maggio 1892 nel salone dell' Istituto Boselli a Milano. — Varese, 1892, Maj e Malnati. In 8, pp. 24.

AZZALI dott. CIRILLO. Alpeggiatura del bestiame italiano nel territorio elvetico. — Chiavenna, 1892, Giovanni Ogna. In 8, pp. 35. (Estr. dal giornale *L'Alpe Retica*).

BECK (I. W.). Die Plinianischen Fragmenta bei Nonius und dem Anonymus « De dubiis nominibus ». — In *Berliner philologische Wochenschrift*, XI, 50 e 51, dicembre 1892.

BIANCHI PAOLINA. Elogio funebre in morte della giovinetta Ernesta Montoli. — Varese, 1892, Maj e Malnati. In 4, pp. 4.

BIFFI dott. SERAFINO. L' inaugurazione d'un busto dell' ingegnere Guido Susani a Rancate il 20 ottobre 1892: parole. — Milano, 1892, tip. della *Perseveranza*. In 8, pp. 10. (Estr. dalla *Perseveranza*).

CAMBIASI POMPEO. Parole del candidato liberale monarchico dirette agli elettori del collegio di Varese-Arcisate-Cuvio il giorno 31 ottobre 1892. — Varese, 1892, Galli. In 8, pp. XII.

Camera provinciale di commercio ed arti di Chiavenna: Resoconto degli atti per il biennio 1891-92, corredato di alcune notizie sull'andamento del commercio e delle industrie. — Chiavenna, 1892, Giovanni Ogna. — In 4, pp. 55.

Caseificio sociale di Porto Ceresio: regolamento per la consegna del latte. — Varese, 1892, Galli. In 8, pp. 4.

CERMENATI MARIO. Garibaldi, Manzoni e Stoppani. Seconda edizione. — Milano, 1892, libr. edit. Galli di C. Chiesa e F. Guindani; Lecco, tip. fratelli Grassi. In 8, pp. 61, con tavola.

— Bellezze naturali dei dintorni di Lecco: introduzione al volume *Guida illustrata dei dintorni di Lecco*, edito per cura della Società Pro Lecco. — Lecco, 1892, fratelli Grassi. In 16, pp. 102.

COURTHEOUX A. La declinazione dei sostantivi tedeschi esposta in due tavole diverse. — Como, 1892, Omarini e Colombo editori. In 16, pp. 20.

Funicolare Como-Brunate, Società anonima costituita con istrumento 3 novembre 1891, n. 1697, rogato dott. E. De-Bernardi. Capitale sociale L. 350,000. Statuto. — Como, 1892, tipografia Cooperativa Comense. In 8, pp. 11.

GALLI-VALERIO dott. BRUNO. Sensi e memorie: conferenza tenuta a Sondrio l'11 settembre 1892 in favore di un ricordo a Giuseppe Garibaldi. — Sondrio, 1892, Emilio Quadrio. In 16, pp. 29.

GANNA GIUSEPPE. La criminalità nel circondario di Varese dal 1866 al 1891. — Varese, 1892, Maj e Malnati. In 8, pp. 87.

GRANDI sac. CALISTO. Il Santuario di Somasca. Vita di S. Gerolamo Miani. — Milano, 1892, casa editrice A. Bietti; tip. fratelli Bietti e G. Minacca. In 16, pp. 80.

Italia (L') superiore: Piemonte - Liguria - Lombardia - Veneto - Emilia - Romagna - Toscana. Belle arti, monumenti, ricordi storici, paesaggi, costumi. — Milano, 1892, pubblicazione del *Corriere della sera*, Fratelli Tensi. In 4, con 225 incisioni. (Il capo quarto riguarda Como e il lago).

Lario (Il) Scolastico, bollettino della Società magistrale del circondario di Lecco. Anno I, n. 1 (dicembre 1892). — Lecco, 1892, Fratelli Grassi. In 8, pp. 8.

Memoria (In) della giovane Emma Ronchi, morta il 9 agosto 1892 nell'età di 27 anni. — Lecco, 1892, Corti. In 8, pp. 7.

Memoria (In) del sac. Antonio Mariani, proposto parroco di Casatenuovo. — Milano, 1892, Ranzini. In 8, pp. 17.

ODESCALCHI BALDASSARRE. Lettere sociali. — Roma, 1892, Edoardo Perino editore.

PICHI GIO. FELICE. La Villa di Plinio il giovine in Thuscis. — Sansepolcro, 1892, Becamorti e Boncompagni. (È la parte II delle *Rivendicazioni* del Pichi, da pag. 111 a 130. In 8).

POZZI ERNESTO. Genio audace: ricordi (Garibaldi a Digione). — Lecco, 1892, fratelli Grassi. In 16, pp. 18.

Regolamento per la meta del pane nel Comune di Asso. — Asso, 1892, Alessandro Gatti. In 8, pp. 8.

SIGNULLI SALVATORE. Cesare Cantù e il pensiero moderno: note. — Milano, 1892, Enrico Trevisini. In 16, pp. 94.

Statuto della Società di mutua assicurazione contro i danni e la mortalità del bestiame del Comune di Casalzuigno. — Varese, 1892, Maj e Malnati. In 16, pp. 10.

Statuto dell'Asilo Isabella in Molteno. — Lecco, 1892, fratelli Grassi. In 16, pp. 7.

TISSOT VICTOR. L'eroina di Dongo. Racconto del lago di Como. Tradotto dal francese. — In *Illustrazione popolare*, n. 50, 11 dicembre 1892.

Villa Sessa a Cremella di A. F. Con ill. e tavola. — In *Edilizia moderna*. Anno I, fasc. IX, dicembre 1892.

VITALI don LUIGI. A. Manzoni e il primo centenario della sua entrata come alunno nel collegio di Merate: discorso. — Milano, 1892, Lodovico Felice Cogliati. In 8, pp. 22.

1893

Acquedotto di Varese. Norme e tariffe per le concessioni d'acqua. — Varese, 1893, Mai e Malnati. In 8, pp. 8.

AJANI rag. GIUSEPPE. Sull'istituto della moratoria. Relazione approvata dal Collegio dei Ragionieri della Provincia di Como nell'adunanza generale 12 marzo 1893. — Como, 1893, F. Ostinelli di C. A. In 4, pp. 10.

ALIPRANDI sac. ANTONIO. Storia apologetica di Nostra Signora di Gallivaggio presso Chiavenna e descrizione del IV centenario della apparizione. — Como, 1893, tip. Piccola Casa della Divina Provvidenza. In 18, pp. 216.

Almanacco-Manuale della provincia di Como pel 1893. Anno 56° — Como, 1893, F. Ostinelli di C. A. — Contiene: Prefazione, Uffici amministrativi governativi, provinciali, comunali, giudiziari; Istruzione pubblica; Beneficenza pubblica; Gerarchia ecclesiastica; Poste e Telegrafi; Uffici militari; Uffici industriali e commerciali; Istituti di credito e Società commerciali; Associazioni; Personale sanitario; Esercenti professioni libere; Fiere e Mercati; Ditte commerciali, rappresentanze, ecc.; Industrie principali; Articoli diversi, e cioè: ZANZI LUIGI. Lungo la Tresa. — BERTOLINI ANTONIO. L'Associazione di mutuo soccorso fra gl' impiegati nel commercio e nell' industria della provincia. — Note biografiche (Luigi Seveso, Rosa Piatti, dott. Agostino Amadeo, Antonio Arnaboldi, dott. Costantino Ostinelli, ing. Tullio Martinelli, Felice Turri). — SAMBUGA dott. PIETRO. Ricerche statistiche ed osservazioni sulla tisi nel Comune di Como dal 1867 al 1892. — SCALABRINI prof. ANGELO. Lirica del cuore. — PIADENI dott. FEDERICO. Spos de campagna. — In 16, pp. I-XVI, 1-292, 1-104, 1-60.

Alpe (L') Retica: giornale settimanale. Anno XVII. — Chiavenna, 1893, Gai Massimo.

Alpi e Prealpi (Gottardo, Spluga, Pizzo dei tre signori; laghi Maggiore, di Lugano, di Como; Brianza, ecc.). Collezione di carte corografiche disegnate dal topografo Pio Galli. — Milano, 1893, Ditta Artaria di Ferdinando Sacchi e Figli.

AMBROSOLI FRANCESCO. Prime nozioni di grammatica italiana per le classi inferiori; 7ª ediz. riveduta. — Milano, 1893, E. Trevisini.

AMBROSOLI dott. SOLONE. Un poeta islandese moderno (Bjarni Thórarensens, 1786-1841). Estratto dalla *Illustrazione Italiana*, n. 9, 26 febbraio 1893. — Milano, Fratelli Treves. In 16, pp. 14, con ritratto.

— Della Numismatica come scienza autonoma. Prolusione al corso di Numismatica letta il 25 gennaio 1893 nella R. Accademia Scientifico-Letteraria in Milano. (Estratto dal fasc. I, anno VI, 1893, della *Rivista Italiana di Numismatica*. — Milano, Cogliati). In 8, pp. 20.

— La Gaeta sul lago di Como. Saggio bibliografico. — Como, 1894 (1893), tip. C. Franchi di A. Vismara. In 8, pp. 40, con veduta.

ANZOLETTI (Luisa). Alla villa di Cesare Cantù (Sonetto). In *Corriere della domenica*, n. 28, 1893.

Araldo (L'). Giornale politico quotidiano. — Como, tip. dell'*Araldo*. — Fondato nel 1881, durò fino al n. 3826, che porta la data di lunedì 29 maggio 1893.

Araldo (L') nuovo. Giornale politico quotidiano. Anno I (XIII), n. 1 (3827), sabato 1° luglio 1893. — Como, G. B. Camagni. — Fu il successore dell'*Araldo*, di cui continuò la serie degli anni e dei numeri. Durò fino al giorno di sabato 16 dicembre 1893, in cui fu pubblicato l' ultimo numero 4058, in foglio doppio, con articoli e versi scritti appositamente per farne un numero unico.

ARDISSONE FRANCESCO. L'organismo vivente considerato nella sua essenza e nella sua origine. Conferenza tenuta la sera del 12 maggio 1892 nel salone dell' Istituto Boselli a Milano. 2ª ediz. riveduta dall'autore. — Varese, 1893, Mai e Malnati. In 8, pp. 25.

ARRIGOZZO (Cencio Poggi). Ventagli. — In *Charitas*. Esposizione artistica di beneficenza 1° febbraio 1893, per la festa dei Canottieri del Lario. — Como, tip. Cooperativa comense. In 16 oblungo, pp. 6.

ARTARIA F. A. Contribuzione alla flora della provincia di Como. — In *Rendiconti del R. Istituto Lombardo di scienze e lettere*. Serie II, vol. XXVI, fasc. 11 e 12. — Milano, 1893, U. Hoepli edit., tip. Bernardoni di C. Rebeschini e C. In 8.

Atti del Consiglio provinciale. Anno 1892. — Como, 1893, F. Ostinelli di C. A. In 4, pp. XVJ (588).

AVOGADRO ACHILLE. Per la pace fra Capitale e Lavoro. Esperimenti e risultati. — Como, 1893, F. Ostinelli di C. A. In 16, pp. 264.

Bajardo (Il). Periodico settimanale. Si pubblica al giovedì. — Como, Cavalleri e Bazzi. Numero di saggio senza data, ma dell'8 dicembre 1893. In 8, di pp. 16 a due col.

Banca di Varese di depositi e conti correnti (Società anonima): assemblea generale degli azionisti tenuta il 16 aprile 1893 (esercizio 1892). — Varese, 1893, Macchi e Brusa. In 8, pp. 30.

Banca Popolare di Luino (Società anonima cooperativa): relazione del Consiglio d'amministrazione, rapporto dei Sindaci, risoluzione dell'assemblea generale del 12 febbraio 1893 (Esercizio 1892, anno VIII). — Luino, 1893, A. Bolognini Pusterla. — In 8, pp. 19.

BARELLI can. VINCENZO. Il bucone di Tremezzo. Appendice al giornale *L'Ordine* di Como, 7 marzo 1893, n. 53. — Como, Cavalleri e Bazzi.

— Il bucone di Tremezzo. — Una marmitta dei giganti presso Camnago Volta. Due scritti postumi pubblicati dal sac. Bernardino Barelli suo nipote. — Como, 1893, Cavalleri e Bazzi. In 16, pp. 8.

BARRES (M.). Le romanda lac de Côme. — In *Le Journal* di Parigi, 5 ottobre 1893.

BATTAGLIA FONTANA ELISA. L'insegnamento della storia nelle scuole elementari. — Sondrio, 1893, tip. Sociale Valtellinese. In 8, pp. 22. (Estratto dalla *Guida del maestro elementare italiano* di Torino).

BAZZONI (Augusto). Il Cardinale Francesco Barberini legato in Francia ed in Ispagna nel 1625-1626. In *Archivio Storico italiano*, fasc. IV, 1893. (Missione in Francia data da papa Urbano VIII, nel 1625, al card. Barberini, risguardante gli affari della Valtellina; missione cui tenne dietro l'altra di Spagna, relativa alla pace generale. Il Bazzoni, prima di esporre lo svolgimento di questa trattativa, ragiona intorno allo stato in cui allora si trovava la Valtellina. Documenti della Biblioteca Barberina in Roma).

Bibliografia di Antonio Manno, con cenni autobiografici e ritratto. 2ª ediz. aumentata. — Como, 1893, Ditta C. Franchi di A. Vismara. In 8, pp. 24.

Biblioteca Comunale di Como e di Varese. — In *Statistica delle Biblioteche*, parte I. Biblioteche dello Stato, delle Provincie, dei Comnni ed altri enti morali. - Vol. I. Piemonte, Liguria, Lombardia, Veneto ed Emilia. — Roma, 1893, tip. Nazionale di G. Bertero. (Pubblicazione del Ministero di agricoltura, industria e commercio, Direzione generale della statistica).

BLENGINI ACHILLE (Dott. Jack). Il romito di Caprino: impressioni e ricordi, con proemiale di Ferdinando Fontana. — Lecco, 1893, A. Rota. In 8, pp. 30, con ritratto.

BOLDRINI BERGAMI CLAIRE. Maurice (racconto). — Como, 1893, Ditta C. Franchi di A. Vismara. In 8, pp. 72.

Bollettino del Comizio Agrario di Como. Anno XXII, 1893. — Como, Bellasi e Bazzoro. (Pubblicazione mensile). In 8, pp. 210.

Bollettino degli Atti della Camera di Commercio e d'Arti di Como. Anno IV. (Pubblicazione mensile). — Como, Ditta C. Franchi di A. Vismara. In 4, pp. 128.

Bollettino storico della Svizzera italiana, diretto da Emilio Motta. Anno XV, 1893. (Pubblicazione mensile). — Bellinzona, Eredi C. Colombi. In 8, pp. 232.

BONADEI CARLO. Cose allegre intorno al divorzio; lettere tre al prof. Corrado Turchetti (versi). — Sondrio, 1893, Emilio Quadrio. In 8, pp. 43.

BONFADINI ROMUALDO. Vita di Francesco Arese, con documenti inediti. — Torino, 1893, L. Roux e C. In 16, pp. 545.

BONOMI (vescovo). Lettres de Jean-François Bonomio. — In *Revue de la Suisse Catholique*, settembre-dicembre 1893.

BORRI LUIGI. Il Codice degli Statuti Varesini del 1347 e di alcuni Decreti ed Ordinamenti posteriori, volgarizzato. — Varese, 1893, Macchi e Brusa. In 8, pp. 94.

BRAMBILLA ETTORE. Nebulose (versi). — Lecco, 1893, F. Fontana edit., tip. A. Rota. In 16, pp. 63.

BRUSONI prof. EDMONDO. Guida alle Alpi centrali italiane regioni adiacenti della Svizzera. Vol. II. Alpi comasche (parte prima). Edizione illustrata da 140 incisioni. — Domodossola, 1893, prof. Edmondo Brusoni edit., Torino, tip. G. Candelletti. In 16, pp. I-IV, 241-499. (Pubblicazione del Club Alpino Italiano, Sezione di Como).

BUZZETTI sac. PIETRO. Il cav. comm. G. B. Crollalanza. Commemorazione. — In *Il Contadino Valtellinese*, giornale settimanale 24 febbraio, 3, 10 e 17 marzo 1893, n. 23 a 26. — Chiavenna, Aroldi e Barini.

— Note storiche circa San Guglielmo d'Orange cavaliere, confessore, eremita, e la Valle del Liro. — Chiavenna, 1893, Aroldi e Barini edit., Como, tip. R. Longatti. In 16, pp. 100.

Cacciatore delle Alpi, foglio democratico settimanale di Varese e circondario. Anno I, n. 1 (2 febbraio 1893). — Varese, 1893, Maj e Malnati.

CAIRATI arch. M.. Villa Baumann a Gavirate. — In *Edilizia moderna*, novembre 1893. Con tav.

CANTÙ CESARE. Un ultimo romantico. Al dottor Andrea Verga, senatore. — In *Nuova Antologia*, 15 ottobre 1893.

(Cantù). La libertà d'insegnamento ed una lettera di Cesare Cantù. — In *Scuola moderna italiana*, n. 14, 1893.

— L'histoire et César Cantu; l'empire russe; géographie sacrée. — In *Education cathotique*, 6 luglio 1893.

CARRERA (V.). Quadrettini alpestri: Piano del Muretto in cima a Val Malenco nella Valtellina. — In *Natura ed Arte* di Milano, n. 20, 15 settembre 1893. Con una cromotipia.

CASARTELLI ERCOLE. — Stoffe seriche di moda. Campioni illustrati da figure dimostrative e corredati dalle indicazioni occorribili per fabbricarli. Fascicolo secondo. — Como, 1893, libr. edit. Omarini e Colombo, tip. Casartelli e Favini. In 8, pp. X, campioni 48, tavole 6.

Catalogo della biblioteca cattolica circolante di letture amene e oneste, annessa al Circolo della gioventù cattolica B. Pagano in Lecco (Società della gioventù cattolica italiana). — Lecco, 1893, Giuseppe Corti. — In 8, pp. 43.

CAVAGNA SANGIULIANI ANTONIO. La chiesa di San Marcello in Montalino. Sua conservazione nell'elenco dei Monumenti Nazionali. Relazione alla Commissione conservatrice dei Monumenti della Provincia di Pavia. — Pavia, 1893, tip. del *Corriere Ticinese*. In 4, pp. 16 con tavola. (Vi si parla di chiese monumentali della Provincia di Como).

CERMENATI MARIO (presidente). La sezione di Lecco del Club alpino italiano durante il 1891: relazione letta all'assemblea generale del 5 gennaio 1892. — Roma, 1893, tip. dell'Unione cooperativa editrice. In 8, pag. 26. (Estr. dalle *Note alpinistiche* pubblicate dalla Sezione di Lecco del Club alpino italiano, vol. II).

— L'alpinismo in Antonio Stoppani, con un frammento inedito ed una lettera autografa. — Roma, 1893, tip. dell'Unione cooperativa editrice. — In 8, pp. 102, con ritr.

— Inaugurandosi il monumento e la lapide al poeta A. Ghislanzoni, Lecco, 19 novembre 1893. — Lecco, 1893, A. Rota. — In 8, pp. X.

Ciovini P. Energia del bene nell'insegnamento. — Sondrio, 1893, Emilio Quadrio. In 8, pp. 128.

Cipolla (La). Col motto « Scherzare senza offendere ». — Como, A. Fustinoni. (Il numero di saggio è del 2 marzo 1893. Cessò dopo tre numeri).

Collezione Storico-Bibliografica diretta da E. Motta, n. 3. Motta Emilio: Briciole bibliografiche. — Como, 1893, Ditta C. Franchi di A. Vismara. In 8, pp. VI-48. (Comprende le *Briciole bibliografiche,* pubblicate nel *Corriere della Libreria* di A. Vismara).

Colnago Giuseppe (studente). Un po' di luce fra le tenebre, ovvero una via piana dagli errori moderni alle supreme verità colla scorta fedele della ragione. — Como, 1893, Ditta C. Franchi di A. Vismara. In 16, pp. 56.

Columba (G. M.). Gli studi geografici nel primo secolo dell'Impero Romano. Ricerche su Strabone, Mela e Plinio. Parte I: Le dimensioni della terra abitata. — Palermo, 1893, Clausen. In 16.

Comizio agrario di Sondrio. Proposta di modificazioni alla legge forestale 20 giugno 1877 e regolamento annesso risguardanti la costituzione del Comitato forestale e le spese per il personale di custodia. — Sondrio, 1893, Emilio Quadrio. In 8, pp. 22.

(Como). A proposito della leggenda di Federico Barbarossa e di S. Antonio. — In *Rivista delle tradizioni popolari italiane,* fasc. I, pp. 43, e II, pp. 163.

Compendio della Dottrina Cristiana ad uso della Diocesi di Como, di cui debbono servirsi in avvenire i catechisti e maestri nelle classi della Dottrina Cristiana. Edizione nuovamente corretta con approvazione dell'Autorità Ecclesiastica Ticinese. — Chiasso, 1893, Rinaldo Tettamanti. In 8, pp. 202.

Congregazione di carità di Como. La situazione del Monte di pietà al 1° gennaio 1893. — Como, 1893, tip. Cooperativa. In 4, pp. 25.

Contadino (Il) Valtellinese. Giornale settimanale. Anno VI. — Chiavenna, 1893, Aroldi e Barini.

Corriere Varesino. Anno I. (N. I, 1 giugno 1893). — Varese, tip.-lit. Varese.

Corriere (Il) del Verbano. Anno XV, 1893. — Luino-Intra, tip. Intrese.

Corti dott. Benedetto. Osservazioni stratigrafiche e paleontologiche sulla regione compresa fra i due rami del lago di Como e limitata a sud dai laghi della Brianza. (Con una carta geologica). — Roma, 1893, tip. della R. Accademia dei Lincei. In 8, pp. 99. (Estr. dal *Bollettino della Società Geologica italiana,* vol. XI, fasc. 2).

— Sopra due nuove specie di fossili infraliasici. Contribuzione alla Paleontologia dell'Infralias lombardo. (Con una tavola). — Pavia, 1893, Succ. Bizzoni. (Estratto dal *Bollettino scientifico,* N. 1, anno 1893). In 8, pp. 3.

— Le diatomee delle acque albule. Nota. — Pavia, 1893, Succ. Bizzoni. In 8, pp. 7. (Estratto dal *Bollettino scientifico,* n. 1, anno 1893).

— Sul deposito Villafranchiano di Castelnovate presso Somma Lombardo. Nota. — In *Rendiconti* del R. Istituto Lombardo, Serie II, vol. XXVI, fasc. XIII. — Milano, 1893. tip. Bernardoni di C. Rebeschini e C. In 8, pp. 28.

— Foraminiferi e diatomee fossili delle sabbie gialle plioceniche della folla d'Induno. — Roma, 1893, tip. della R. Accademia dei Lincei. In 8, pp. 10.

— Di alcuni depositi quaternari di Lombardia. Nota. — In *Rendiconti* del R. Istituto Lombardo, serie II, vol. XXVI, fasc. XVII. — Milano, 1893, tip. Bernardoni di C. Rebeschini e C. In 8, pp. 6.

— Sopra una marmitta dei giganti nella Valle della Cosia. — Estratto dalla *Rivista Mensile del C. A. I.,* n. 2, vol. XII, anno 1893. — Torino, G. Candeletti. In 8, pp. 7.

Cronaca (La) di Lecco e circondario. Pubblica gli Atti della Camera di commercio ed arti. Anno III, 1893. — Lecco, A. Rota.

Cronaca Prealpina. Gazzetta dei tre laghi. Anno VI, 1893. — Varese, Macchi e Brusa.

DAELLI dott. LUIGI. L'Esposizione di belle arti alla Permanente (Milano). — In *Corriere della Domenica.* — Milano, 1893, Bonlardi-Pogliani di G. Giovanola.

DE-ORCHI dott. ALESSANDRO. Relazione della Commissione provinciale per gli studi e provvedimenti contro la Pellagra per l'anno 1892. — Como, 1893, F. Ostinelli di C. A. In 4, pp. 13.

DETBESSEN (D.). Iahresberichte über die Geographie von Mittel und Ober-Italien, dem Römischen Gallien, Britannien und Hispannien. — In *Jahresberichte über die Fortschriffe der classischen Alterthumswissenschaft*, di Berlino, III, 1, 1893. (Il Detbessen rende conto di molti lavori che interessano la letteratura pliniana. Cfr. *Rivista storica italiana,* III, 1893, pp. 552).

DONEGANA sac. PAOLO. Elogio Mariano, ossia sessantatrè sonetti sulle Litanie Lauretane. — Como, 1893, Cavalleri e Bazzi. In 18, pp. 72.

Eco (L') della provincia di Sondrio. — Grossotto, 1893.

Educatore (L') della Svizzera italiana. Anno XXXV, 1893. — Bellinzona, eredi Carlo Colombi. In 12, pp. 388 (pubblicazione bimensile).

FACETTI avv. EMANUELE, *relatore.* Relazione del Consiglio d'amministrazione della Banca popolare di Sondrio (Società anonima cooperativa) per l'esercizio XXII (anno 1892). — Sondrio, 1893, Emilio Quadrio. In 8, pp. 17.

FAGNIEZ (G). Le Père Ioseph et Richelieu (1577-1638). Tome I. — Paris, Hachette. In 8, pp. 611 et pl. (Interessa la storia dei torbidi valtellinesi, 1618-1620). Per la bibliografia dei medesimi agg.: SAUSSURE (Th. von). Jenatsch, oder Graubünden wöhrend des 30 jäheigen Krieges. Historiches Schauspiel (2ª ediz.). — Chur, 1893, Hitz. In 8, pp. VIII-92. DREHER. Der Martertod des blg. Fidelis von Sigmaringen von einem Zeitgenossen erzählt. In *Freiburger Diöcesan Archiv.* 23, pp. 359-63.

FANCHIOTTI C. Sul progetto di riforma della legge forestale: note. — Sondrio, 1893, E. Quadrio. In 8, pp. 31.

FERRARIS ing. ACHILLE. La questione sociale e la trasformazione del sistema tributario in Italia. — Como, 1893, Ditta C. Franchi di A. Vismara. In 8, pp. 123.

FERRIANI avv. LINO, Procuratore del Re. Discorso inaugurale pronunciato all'assemblea generale del Tribunale civile e penale di Como il 5 gennaio 1893. — Como, 1893, Omarini e Colombo edit., tip. R. Longatti. In 8, pp. 38.

Fiume Latte (Il). Disegno di O. Michetti. — In *Illustrazione popolare,* n. 31, 30 luglio 1893.

Foglio periodico ed Annunzi legali della Prefettura di Como. — Como, 1893, F. Ostinelli di C. A.

Foglio periodico ed Annunzi legali della Prefettura di Sondrio. — Sondrio, 1893, E. Quadrio.

FONTANA dott. ALFREDO, Procuratore del Re. Relazione statistica dei lavori compiuti nel circondario del Tribunale civile e penale di Lecco nell'anno 1892, letta all'assemblea generale, de 7 gennaio 1893. — Lecco, 1893, tip. del Commercio dei fratelli Grassi. In 8, pp. 28.

FOSSATI dott. FRANCESCO. I ritratti del Museo Giovio e in particolare quello di Cristoforo Colombo (Estratto dalla *Rassegna Nazionale,* fascicolo del 16 marzo 1893). In 8, pp. 20.

FOWLER HAROLD N. Fastigiam in Pliny, N. H. XXXV, 152. In *The American Journal of archaeology*, luglio-settembre 1893. (Agg.: DITTRICH e FLEEKEISEN. Zu Plinius naturalis historia XII, 18. — In *Neue Jahrbücher für Philologie et Pädagogik*, vol. 147-48, fasc. 8-9. — BECK (I. W.). Die Quellen in den grammatischen Bücher des Plinius Secundis. In *Philologus*, N. folge VI, n. 3).

GABIANI N. Il castello di Brivio, melodramma in 4 atti. Musica dell'avv. A. Fissore. — Asti, 1893, G. Brignolo. In 8, pp. 51.

GALLI VALERIO dott. BRUNO. Guida medica per l'alpinista. — Sondrio, 1893, Emilio Quadrio. In 16, pp. 47.

GAROVAGLIO A. — V. *Rivista Archeologica*.

GATTI avv. GIUSEPPE. — V. *Rivista Archeologica*.

GEMELLI dott. GIOVANNI. — V. *Rivista Archeologica*.

GHISLANZONI ANTONIO. Sivarten. Opera in due atti e un prologo. Musica di Andrea Guaga. — Milano, 1893, Edoardo Sonzogno. In 8, pp. 50.

GIRARD F. Como und der Comer See mit Umgebung. — Monaco, 1893, A. Bruckmann. In 8, pp. 65, con illustrazioni.

GOBBI BIANCA. Il seicento e Salvator Rosa. — Sondrio, 1893, E. Quadrio. In 8, pp. 52.

GONNELLI-CIONI prof. ANTONIO. Dell'educazione dei fanciulli frenastenici. — Lecco, 1893, A. Rota. In 8, pp. 18.

GRANDI sac. Calisto. S. Eurosa vergine e martire venerata nella chiesa prepositurale di S. Agata. — Como, 1893, R. Longatti. In 16, pp. 8.

— Mompiatto sopra Torno ed i suoi morti. Monografia descrittiva-storica. — Como, 1893, tip. Piccola Casa della Divina Providenza. In 16, pp. 78, con veduta.

Grillo (Il). Giornale umoristico. Anno III. — Como, 1893, R. Longatti. In 4, pp. 232.

GRINABOLDI-BONOMI GIUSEPPINA. Nozioni di Anatomia, Fisiologia, Igiene ad uso del III Corso delle Scuole Normali, secondo i programmi approvati con R. Decreto 11 settembre 1892. Con 46 incisioni. — Como, 1893, R. Longatti. In 16, pp. 184.

— Rudimenti di scienze fisiche e naturali ad uso della classe V elementare secondo i programmi governativi. Con 47 figure. — Como, 1893, R. Longatti. In 16, pp. 129.

GRUENWALD V. e GATTI G. M. Dizionario delle lingue italiana e tedesca. — Livorno, Ditta editrice S. Belforte e C.; Berlino, 1893, Ditta editrice Langenscheidt. Vol. 2 in 4. (La parte italiana è compilata dal comasco prof. Garibaldi Menotti Gatti). In corso di pubblicazione a dispense.

GUIDINI AUGUSTO. Vincenzo Vela. — Como, 1893, F. Ostinelli di C. A. In 16 gr. pp. 131, con ritratto e figure.

— L'architettura nel suo passato, presente ed avvenire. Studio sintetico. — Como, 1893, F. Ostinelli di C. A. In 8, pp. 29.

IORIATI B. e LURATI A. Escursioni artistiche a Monza e Gravedona fatte dagli alunni della Sezione Fisico-Matematica del R. Istituto Tecnico di Como, anno 1891-92, sotto la guida del prof. Andrea Favero. — Como, 1893, F. Ostinelli di C. A. In 8, pp. 11.

Lago (Sul) di Como: La punta di Balbianello. A Villa d'Este. In *Illustrazione popolare*, n. 35, 27 agosto 1893.

LANELLA ERNESTO, presidente. Società di M. S. tra operai, artisti, commercianti e contadini di Varese ed unite Castellanze: relazione sulla gestione dell'anno 1892, letta all'assemblea ordinaria del 16 aprile 1893. — Varese, 1893, Macchi e Brusa. In 8, pp. 8.

Lariana. Società anonima in Como per la navigazione a vapore sul lago di Como. Relazione del Consiglio d'amministrazione sull'esercizio 1892. — Como, 1893, Bellasi e Bazzoro. In 4, pp. 10, oltre gli allegati.

Lavoratore (Il) comasco. Giornale settimanale. Anno VI, 1893. — Como, tip. Cooperativa.

Lecco e Antonio Ghislanzoni. Numero unico illustrato. — Lecco, 19 novembre 1893, A. Rota. In fol., pp. 8.

Lecco e dintorni. Guida illustrata e descrittiva di Lecco e territorio. Edita per cura della Società « Pro Lecco ». — Lecco, 1893, Fratelli Grassi. In 16, pp. 301, con diciotto tavole.

Lertora. In pellegrinaggio a Gravedona (Lago di Como). In *Il Pellegrinante*, anno III, n. 6, 25 giugno 1893. Con illustr.

Linck. Ueber Hercynit aus dem Veltlin. — In *Sitzungsberichte* dell'Accademia di Berlino, fasc. 5-7, 1893.

Longhi Liprando e Pezzotti Luigi. Gita d' istruzione al Monte S. Salvatore fatta dagli alunni del secondo corso del R. Istituto Tecnico di Como il 12 giugno 1892, sotto la direzione del prof. Lenticchia. — Como, 1893, F. Ostinelli di C. A. In 8, pp. 10.

Maggio C. Leone XIII si può accordare con Pio IX nella causa rosminiana? — Lecco, 1893, tip. del Commercio dei fratelli Grassi. In 8, pp. VIII-115.

Manitius (M.). Zu Plinius d. ä. und Orosius. — In *Rheinisches Museum für Philologie*, 48° vol., fasc. 3°.

Manzoni G. B. Reliquie (versi, con prefazione di Ettore Brambilla). — Lecco, 1893, F. Fontana edit., tip. Rota. In 16, pp. XXII-60.

Maria (S.) del Tiglio a Gravedona - Gravedona - La galleria di Varenna. — In *Illustrazione popolare*, n. 40, 41 e 42 del 1893.

Mariani (N.). Una gita in Valsassina; noterelle. — Monza, 1893, Paleari. In 16, pp. 134.

Melzi Gilberto. Ricerche geologiche e petrografiche sulla valle del Masino. — In *Giornale di mineralogia, cristallografia e petrografia*, diretto dal dott. F. Sansoni. Vol. IV, fasc. 2. — Pavia, 1893, fratelli Fusi. In 8, pp. 48, con otto tavole.

Memoria (In) del maestro Antonio Arnaboldi (maestro di musica morto il 12 gennaio 1893). — Como, 1893, F. Ostinelli di C. A. — In 8, pp. 23, con ritratto in fotogr.

Memoria (In) di Luigia Monguzzi, morta il 28 luglio 1893. — Varese, 1893, Eugenio Galli. In 8, pp. 12.

Memoria (In) di Pierotto Steffenini. — Varese, 1893, Macchi e Brusa. In 8, pp. 11.

Merzario prof. Giuseppe. I Maestri Comacini. Storia artistica di mille duecento anni (600-1800). — Milano, 1893, Ditta Giacomo Agnelli. Due vol. in 8, pp. XXVII-696, XXIII-626.

Moltrasio (A). La cascata. (Con illustr.). — In *Illustrazione popolare*, n. 38, 17 settembre 1893.

Mondini cav. rag. prof. Ettore. Elementi di Computisteria. — Como, 1893, F. Ostinelli di C. A. In 8, pp. 176.

Motta Emilio. Demetrio Calcondila editore, con altri documenti riguardanti Demetrio Castreno, Costantino Lascaris ed Andronico Callisto. — Milano, 1893, tip. Bortolotti dei fratelli Rivara. — In 8, pp. 26. Estratto dall'*Archivio Storico Lombardo*, anno XX, fasc. I, 1893.

Nani Gerolamo Enrico. Nella Siberia. Monologo. — Como, 1893, tip. Cooperativa Comense. In 18, pp. 20.

NELLA G. B. Crittogame: studio (in versi). — Varese, 1893, Macchi e Brusa. In 24, pp. 77.

NINGUARDA F. FELICIANO. Atti della Vista Pastorale diocesana (1589-93) pubblicati ed annotati dal sac. dott. Santo Monti. — Como, 1893, F. Ostinelli di C. A. In 8. In *Raccolta Storica*, edita dalla Società Storica Comense, vol. II. Dispense 3ª e 4ª (maggio e ottobre 1893).

NORDAU MAX. La commedia del sentimento. Romanzo tradotto dal tedesco da Camilla Antona-Traversi e preceduto da una lettera-prefazione dello stesso. — Milano, 1893, Max Kantorowicz edit.; Como, tip. Romeo Longatti. In 16, pp. XV-202.

Note alpinistiche. Vol. II (Club Alpino italiano, Sezione di Lecco). — Roma, 1893, tip. dell' Unione cooperativa editrice. In 8, pp. VIII-271, con due ritratti e due autografi. Contiene: 1. L'alpinismo in Antonio Stoppani, per Mario Cermenati. 2. Cronaca della Sezione di Lecco dal 1874 al 1892. 3. Relazioni presidenziali sull' andamento della sezione nel 1891 e nel 1892. 4. Descrizioni di gite.

NULLO NESSUNO (Monti dott. Santo). Rarità artistiche nella chiesa di Moltrasio. — Appendici del giornale *L'Ordine* di Como, 22, 23 e 24 febbraio 1893, n. 42, 43 e 44. — Como, Cavalleri e Bazzi.

— Lapidi ritrovate in Bregnano, Lomazzo ed Appiano. — Appendice del giornale *L'Ordine* di Como del giorno 4 marzo 1893, n. 51. — Como, Cavalleri e Bazzi.

— Curiosità storiche: Dei privilegi che godevan le terre di Morcote, Vico-Morcote, Carona, Sonvico, Ponte Capriasca e Ponte Tresa sotto la signoria dei duchi di Milano, dei re di Francia e degli Svizzeri dei Dodici Cantoni. — Appendici all'*Ordine* di Como, 24, 27, 28, 29 marzo 1893, n. 68, 69, 70 e 71. — Como, Cavalleri e Bazzi.

— La siccità nel 1539. — Appendice al giornale *L'Ordine* di Como, 5 aprile 1893, n. 76. (V. lo stesso giornale 22 aprile 1893, n. 91, per la siccità del 1734).

— I bagni di Bormio. — Appendici del giornale *L'Ordine* di Como, 25, 26, 27 e 28 aprile 1893, n. 93, 94, 95 e 96. — Como, Cavalleri e Bazzi.

— Rarità artistiche nella chiesa parrocchiale dei SS. Nazaro e Celso di Brienno. — Appendici del giornale *L' Ordine* di Como, 29 aprile, 2, 3, 4, 5 e 6 maggio 1893 n. 97, 98, 99, 100, 101 e 102. — Como, Cavalleri e Bazzi.

— Cuvio Sacro. — Appendici del giornale *L' Ordine* di Como, 8, 9, 10, 12, 13 e 16 maggio 1893, n. 103, 104, 105, 106, 107 e 109. — Como, Cavalleri e Bazzi.

— A proposito di una lapide. — In *Ordine* di Como del 26 settembre 1893, n. 217. — Como, Cavalleri e Bazzi (Rettifica la lezione di una lapide, erroneamente interpretata e pubblicata da un certo G. G. nella *Perseveranza* di Milano 23 settembre 1893, e nell'*Araldo nuovo* di Como dello stesso giorno n. 73, col titolo: *Una lapide cristiana dei primi secoli*. Anche il nob. dott. Giovanni Gemelli pubblicò nel predetto *Araldo*, 26 settembre, una dichiarazione per togliere il dubbio sulla identità delle iniziali).

ODESCALCHI BALDASSARRE. Tre grandi uomini: Cristoforo Colombo, Francesco d'Assisi e il Cid Campeador. — Roma, 1893, Edoardo Perino.

OLDOINI STEFANO. Una escursione in Valtellina. - Stabilimento di S. Caterina e sue acque acidule marziali. Bagni nuovi e vecchi di Bormio e loro acque. — Torino, 1893, F. POZZO.

Omaggio al Reverendissimo P. Don Vincenzo De-Renzis, novello priore della SS. Annunciata in Como. 17 dicembre 1893. — Como, tip. Vesc. dell' Oratorio. In 8, pp. 15.

Ordine (L'), giornale quotidiano della provincia e diocesi di Como, Anno XV. — Como, 1893, Cavalleri e Bazzi.

Ordine (L') della Domenica. Periodico religioso e politico per il popolo. Ufficiale per gli atti del Comitato Diocesano Comense. Supplemento al giornale quotidiano *L'Ordine*. — Como, tip. Vescovile dell' Oratorio. In 8, pp. 16 a due colonne. (Numero di saggio 8 dicembre 1893; n. 1° 25 detto mese ed anno).

PARIBELLI GIAN GIACOMO. Il decentramento come necessità politica; studî e riflessioni sulle recenti elezioni politiche in Italia: discorso pronunciato nel Teatro Sociale di Sondrio la sera del 28 novembre 1892. — Sondrio, 1893, E. Quadrio. In 8, pp. 35.

Parole lette sul feretro di Francesca Monti maritata Cirio nel cimitero di Lecco. — Codogno, 1893, A. G. Cairo. In 16, pp. 6, con ritratto.

PASINI FERRUCCIO. Commemorazione di Gio. Battista di Crollalanza. — In *Atti della Deputazione ferrarese di storia patria*, vol. V, 1893.

PAZZI GIOVANNI. Cesare Cantù: conferenza cogl' italiani. — Torino, 1893, Unione tipografico editr. In 8, pp. 15, con ritratto.

Periodico della Società Storica Comense. Fasc. 35, 36, 37 (marzo, luglio, dicembre 1893). — Como, F. Ostinelli di C. A.

PERO dott. PAOLO. I laghi alpini valtellinesi: ricerche e studî. Parte I (valle dell'Adda), puntata 1. — Padova, 1893, tip. del Seminario. In 8, pp. 1-46, con due tavole. (Estr. dalla *Nuova Notarisia*, serie IV, anno 1893).

PIADENI FEDERICO (P. Frico). — V. *Almanacco-Manuale della provincia di Como*.

PINI dott. CARLO. Didone in Virgilio. — Lecco, 1893, fratelli Grassi. — In 8, pp. 21. (Per nozze Patrizi-Pini).

— Studio intorno al Sirventese italiano. — Lecco, 1893, fratelli Grassi. In 8, pp. 56.

POGGI CENCIO. — V. *Rivista Archeologica*.

PONCI cav. prof. LUIGI. Relazione sull'andamento dell' Istituto Tecnico « Caio Plinio Secondo » nell'anno scolastico 1891-92, presentata all'onor. Giunta di Vigilanza. — Como, 1893, F. Ostinelli di C. A. In 8, pp. 27.

— Le qualità e la costituzione chimica della materia. — Como, 1893, libr. Omarini e Colombo, tip. G. B. Camagni. In 18, pp. 83.

PORLEZZA LUIGI. La Gobbetta. — Como, 1894 (1893), G. B. Camagni. In 16, pp. 183.

POZZI ADELAIDE. Il governo degli Spagnuoli in Lombardia ricavato dalle Gride. — Como, 1893, G. B. Camagni. — In 8, pp. 70.

Primo (Il) passo. Giornale letterario scientifico degli studenti comaschi. Esce il 10 e 25 d'ogni mese. — Como, 1893, Casartelli e Favini, In 4. (Il 1° numero è del 10 maggio 1893).

Progetto di regolamento per le scuole elementari comunali di Como, colle modificazioni approvate dal Consiglio provinciale scolastico in seduta 11 marzo 1893. — Como, 1893, F. Ostinelli di C. A. In 4, pp. 31.

Programma dell' Istituto maschile Bèttega-Stoppani in Lecco. — Lecco, 1893, fratelli Grassi. In 8, pp. 14.

Proposta di modificazione agli articoli 5 e 26 della legge forestale 20 giugno 1877 e dell'articolo 3 del regolamento annesso, riguardanti la costituzione del Comitato forestale e le spese per il personale di custodia (Comizio agrario di Sondrio). — Sondrio, 1893, Emilio Quadrio. In 8, pp. 22.

Provincia (La) di Como. Giornale politico-quotidiano. Anno II, n. 277-635. — Como, 1893, tip. Cooperativa.

PULLÈ ing. GIULIO, relatore. Relazione sull'operato del Comizio nell'anno 1892, letta nell'assemblea generale dei soci, tenuta il 5 marzo 1893 (Comizio agrario dell' Isola d' Elba). — Varese, 1893, Eugenio Galli. In 8, pp. 23.

QUAGLIA GIUSEPPE. Ritratti e massime, sonetti. — Varese, 1893, Mai e Malnati. In 16, pp. 206.

REBECCHI L. La scuola per la vita. Libro di premio e di lettura pei fanciulli di terza classe elementare e per tutti coloro che vogliono indirizzarsi al bene. — Tirano, 1893. Giovanni Bonazzi. In 16, pp. 122, con tre tavole.

Regolamento e programma per la gara nazionale di scherma fra dilettanti, 8-10 settembre 1893, in Varese (Lombardia). — Varese, 1893, Macchi e Brusa. In 16, pp. 9.

Regolamento organico dell' Asilo d' infanzia di Arcisate. — Varese, 1893, Eugenio Galli. In 8, pp. 12.

Regolamento interno di amministrazione dell' Ospedale di Cittiglio denominato Causa pia Luvini. — Varese, 1893, Eugenio Galli. In 8, pp. 47.

Regolamento della Società operai, artisti, commercianti di Besozzo e vicinanze. — Varese, 1893, Eugenio Galli. In 16, pp. 52.

Regolamento edilizio del Comune di Malnate. — Varese, 1893, Eugenio Galli. In 16, pp. 18.

Regolamento sul servizio delle barche d'uso pubblico lungo la riva del lago e il porto di Lecco. — Lecco, 1893, tip. del Commercio dei fratelli Grassi. In 8, pp. 9.

Regolamenti comunali di Tresivio. — Tirano, 1893, Giovanni Bonazzi. In 8, pp. 28.

Regole della Congregazione di S. Luigi nella parrocchia di S. Eusebio in Grossotto. — Grossotto, 1893, G. Robustelli. In 16, pp. 10.

REINA nob. prof. VINCENZO. Sulla determinazione dei raggi di curvatura di una superficie per mezzo di misure locali sopra di essa. Nota. — Roma, 1893, Salviucci. In *Rendiconti della R. Accademia de' Lincei*, vol. II, fasc. 10, da p. 287 a 295.

Relazione dei Revisori sul conto consuntivo per l' esercizio 1892 del Comune di Como. — Como, 1893, F. Ostinelli di C. A. In 4, pp. 10.

Rendiconto morale della gestione civica per l'anno 1892, presentato dalla Giunta municipale di Varese al Consiglio comunale nell' adunanza del 30 maggio 1893. — Varese, 1893, Mai e Malnati. In 4, pp. 62.

Resegone (Il) Periodico. Anno XII, 1893, n. 569-620. — Lecco, Giuseppe Corti.

Resoconto morale della Giunta al Consiglio comunale di Como sulla gestione amministrativa 1892. — Como, 1893, F. Ostinelli di C. A. In 4, pp. 61.

Ricreazione (La). Periodico degli allievi dell' Istituto internazionale Baragiola di Riva S. Vitale. — Chiasso, 1893, Rinaldo Tettamanti. (Pubblicazione mensile di 4 pag. in fol.).

Rivista Archeologica della Provincia di Como. Fasc. 35. Dicembre 1892. — Como, 1892 (marzo 1893), R. Longatti. In 8, pp. 32, con tavola. — Contiene: GAROVAGLIO A. Ancora sui dischi di bronzo rinvenuti nella Provincia di Como e raccolti nel Museo Civico. — POGGI CENCIO. Ragguaglio sul Civico Museo di Como. — GEMELLI dott. GIOVANNI. Saggio del Catalogo dei marmi romani e cristiani esistenti nel Civico Museo di Como. — GATTI avv. GIUSEPPE. Francesco Peluso (Necrologia).

Rivista di amministrazione e contabilità. Periodico mensile diretto dal prof. rag. cav. Ettore Mondini. Anno XIII, 1893. — Como, F. Ostinelli di C. A.

ROSSI dott. AVERARDO. Sostituzione dei *Silò* alla mancanza di fieno. — Sondrio, 1893, Emilio Quadrio. In 16, pp. 22.

Rossi G. B. Pagine sparse e ricordi. — Milano, 1893, Capriolo e Massimino. In 24. (N. 9. Cartapati G: *Sulle rive del Lario*).

Rovelli nob. avv. Vittorio. Relazione al Consiglio comunale di Como sull'assunzione in affitto, con riservato diritto d'acquisto, del palazzo Giovio, per collocarvi il Civico Museo ed altri pubblici Uffici. — Como, 1893, F. Ostinelli di C. A. In 8, pp. 9.

Rusconi prof. Pietro. In memoria di Teresa Rocca, nata a Lecco il 4 marzo 1836, morta a Milano il 7 agosto 1893. — Milano, 1893, tip. Bernardoni di C. Rebeschini e C. In 8, pag. 13.

Sabbadini R. Un secondo Leonardo Aretino e le Orazioni di Plinio e Svetonio. — In *Rivista Etnea* di lettere, arti e scienze. Anno I, fasc. 1°, 15 febbraio 1893. — Catania, tip. Sicula. In 8, pp. 32.

Saffratti Carlo, gerente amministratore. Relazione della Società Enologica anonima valtellinese sull'esercizio sociale 1892-93. — Sondrio, 1893, E. Quadrio. In 8, pp. 11.

Sant'Ambrogio D. Il Borgo di Castiglione Olona presso Varese. Illustrazione artistica. — Milano, 1893, Calzolari e Ferrario edit., tip. Cesana. In 4, pp. 48, con 50 eliotipie.

Santuario (Il) di S. Gerolamo a Somasca. — In *Il Pellegrinante*, anno III, n. 9, 25 settembre 1893, con veduta.

Scalabrini prof. Angelo. Italia, Francia e Tunisi. — Roma, 1893, tip. Industriale. In 8, pp. 51.

Scuola (La) italiana moderna. Periodico settimanale di Pedagogia, Didattica e Letteratura. — Direzione: Milano, via Moscova, 40. Como, tip. Cavalleri e Bazzi. (Il programma è del 28 febbraio 1893, e il 1° numero è di mercoledì 12 aprile). In tutto l'anno uscirono 30 numeri in 4. Consta di due parti: *Pedagogia* e *Guida didattica;* pp. 300 la prima, 192 la seconda).

Società generale di mutuo soccorso ed istruzione fra gli operai in Como. Rendiconto amministrativo dell'anno 1892 approvato nell'adunaza generale del 20 febbraio 1893. — Como, 1893, tip. Cooperativa Comense. — In 4, pp. 16.

Società anonima delle ferrovie Nord-Milano, sede in Milano: convenzione per il servizio cumulativo fra la Lariana e le ferrovie Nord-Milano. — Milano, 1893, L. Zanaboni e Gabuzzi. In 8, pp. 26.

Società di cacciatori di Sondrio: relazione della Direzione per l'esercizio 1891-92. — Sondrio, 1893. In 16, pp. 29.

Somigliana prof. Carlo. Intorno ad un problema del signor Voigt: aggiunta alla memoria: « Ricerche sulla deformazione ed i fenomeni piezoelettrici in un cilindro cristallino ». — In *Giornale di mineralogia, cristallografia e petrografia*, vol. IV, fasc. 1°. Pavia, 1893, fratelli Fusi. In 8, pp. 6.

Statuto della Banca di Lecco (società anonima), colle modificazioni. — Lecco, 1893. In 8, pp. 21.

Statuto del Circolo dell'Unione di Cazzago Brabbia. — Varese, 1893, Eugenio Galli. In 16, pp. 18.

Statuto del Circolo dell'Unione di Inarzo con Bernate, Bodio, Cazzago-Brabbia e circonvicini. — Gallarate, 1893, Bellinzaghi. In 24, pp. 26.

Statuto del Circolo e Società cooperativa di Casale Litta. — Varese, 1893, Mai e Malnati. In 16, pp. 12.

Statuto organico della Causa pia Luvini in Cittiglio. — Varese, 1893, E. Galli. In 8, pp. 24.

Statuto del Collegio dei ragionieri del Circondario di Lecco. — Lecco, 1893, Giuseppe Corti. In 8, pp. 9.

Statuto organico, regolamento, bilanci, stato patrimoniale e dati statistici della Scuola di complemento per le classi elementari e di disegno applicato ai mestieri in Val Marchirolo. — Varese, 1893, Eugenio Galli. In 4, pp. 15.

Statuto della Società operaia ed agricola di mutuo soccorso di Mariano Comense e paesi limitrofi. — Saronno, 1893, Volontè Filippo. In 16, pp. 43.

Statuto della Società di mutuo soccorso fra gli operai e agricoltori di Buguggiate e paesi limitrofi. — Varese, 1893, Macchi e Brusa. In 16, pp. 47

Statuto della Società di mutuo soccorso fra gli operai di Bardello e paesi vicini. — Varese, 1893, Macchi e Brusa. In 16, pp. 64.

Statuto della Società di mutuo soccorso di Siniscola. — Varese, 1893, Eugenio Galli. In 16, pp. 38.

Statuto organico della Società di mutuo soccorso « Cristoforo Colombo » fra gli o perai, artisti e commercianti di Cagno e paesi limitrofi, con sede in Cagno. — Varese, 1893, Galli. In 24, pp. 36.

Statuto della Società di mutuo soccorso dei lavoratori di Ispra. — Varese, 1893, Galli. In 16, pp. 48.

Statuto della Società anonima « L' Elettricità » in Sondrio. — Sondrio, 1893, E. Quadrio.

Strenna della *Cronaca Prealpina* pel 1893. — Varese, 1893, Macchi e Brusa. In 8, pp. 83.

Supplementum calendarii ambrosiani anni MDCCCLXXXIII pro clero addicto insigni basil. præp. pleb. S. Victoris M. Varisii, notatis variationibus officiorum statis defunctorum, anniversariis et præcipuis hujus basilicæ per annum functionibus. — Varisii, 1893, Galli. In 8, pp. 25.

Sveglia (La) del Popolo, giornale settimanale. Anno I (n. 1° 30 aprile 1893). — Varese (Como, Longatti), 1893.

Taramelli prof. T. Alcune osservazioni geologiche nei dintorni di Erba. — In *Rendiconti* del R. Istituto Lombardo, serie II, vol. XXVI, fasc. XVII, 1893.

Tipografia (La) Elvetica. Ricordi. — Chiasso, 1893, R. Tettamanti. In 16, pp. 27, con 5 incisioni. (Pubblicato per cura del Comitato d' iniziativa per l' inaugurazione della lapide sulla casa in Capolago, il 17 settembre 1893).

Touriste (Le). Liste des Etrangers pour le Lac de Côme. II° année, 1893. — Como, libr. Dalp de Schmid, Francke et C., tip. Cavalleri e Bazzi. (N. 1, 6 aprile ; n. 15, 27 luglio).

Tremezzina (La) e il collegio Peduzzi. — In *Italia Termale,* 24 settembre 1893.

Tubi dott. Graziano. Riforme enologiche. — Lecco, 1893, fratelli Grassi. In 8, pp. 78.

Turchetti prof. C. Il progetto Villa sul divorzio alla Camera. — Sondrio, 1893, Emilio Quadrio. In 16, pp. 23.

Valtellina (La). Gazzetta settimanale della provincia di Sondrio. Anno XXXII. — Sondrio, 1893, E. Quadrio.

Varese. Giornale politico amministrativo di Varese e circondario. Anno I (n. 1° 25 gennaio 1893). — Varese (Milano, Capriolo e Massimino).

Villini in Varese. (Arch. P. Cantù) con ill. e tavola. — In *Edilizia moderna,* n. 7, luglio 1893.

Vismara Antonio. Piccola collezione bio-bibliografica n. 5: Bibliografia del senatore Lombardini ing. Elia, con cenni biografici e ritratto. Seconda edizione aumentata. — Como, 1893, Ditta C. Franchi di A. Vismara. In 18, pp. 22.

Zanzi Luigi. Parole pronunciate nel cimitero di Varese il giorno 26 febbraio 1893 in morte di Francesco Podestà. — Varese, 1893, Macchi e Brusa. In 8, pp. 3.

Zerboni dott. Aurelio. L' innesto verde della vite. — Dalle appendici della *Pagina agricola* dell'*Araldo.* — Como, 1893, G. B. Camagni. In 24, pp. 48.

SOCIETÀ STORICA COMENSE

Sunto del Verbale dell'adunanza generale ordinaria 14 febbraio 1894

La seduta è aperta a ore 13.

Lettosi il verbale dell'ultima adunanza 5 marzo 1893, viene approvato.

Sono ammessi quali nuovi soci i signori: sac. D. Filippo Orsenigo parroco di Brienno, Guglielmo Felice Damiani, nob. avv. Vittorio Rovelli e sac. D. Giambattista Vanini arciprete di Morbegno.

Il Segretario fa il resoconto dell'operato del Consiglio direttivo nel 1893.

È presentato ed approvato il Bilancio Consuntivo 1893, dal quale risultano l'attività di L. 3152. 91, conflata da residuo di cassa, da interessi di capitali fruttiferi e dall'assegno ministeriale; e la passività di L. 1911. 10 per spese di stampa, d'incisione, d'acquisto rendita, di spese postali e d'altre piccole spese; per cui la differenza attiva al 31 dicembre 1893 è di L. 1241. 81.

È pure approvato il Bilancio preventivo 1894.

In seguito a votazione vengono eletti a formare il Consiglio Direttivo pel biennio 1894-95, secondo il nuovo Statuto, i signori:

Ambrosoli dott. Solone, *presidente;* Monti sac. dott. Santo, *vicepresidente;* Baragiola cav. prof. Emilio, Rienti cav. ing. Filippo, Rovelli nob. avv. Vittorio, *consiglieri.*

Sono nominati a *revisori dei Bilanci* i signori: Bertolini Antonio, Camozzi cav. dott. Felice notaio, Maspero dott. Giuseppe.

Viene discussa la proposta del socio prof. Colò di Bormio sulla opportunità di compilare una biografia generale degli scrittori ed artisti della provincia e diocesi.

Il cav. prof. Baragiola, associandosi al signor Colò, vorrebbe estesa la proposta anche alla formazione di un elenco dei monumenti ed oggetti d'arte esistenti nella provincia e diocesi, e propone all'assemblea che ne venga demandato l'incarico ad un Comitato di esecuzione, da nominarsi dal Consiglio direttivo.

La proposta Colò-Baragiola è accettata a pieni voti, venendo incaricato il Consiglio per la nomina del Comitato.

Dopo ciò il Segretario informa l'assemblea dei doni pervenuti alla Società, tra cui quello dei « Maestri Comacini » dell'onor. prof. Merzario, fatto dal nostro Municipio.

Esaurito l'ordine del giorno, è tolta la seduta a ore 15.

Sunto del Verbale dell'adunanza straordinaria 29 giugno 1894

Si apre la seduta a ore 13, sotto la Presidenza del signor D. Solone Ambrosoli.

È letto ed approvato il verbale dell'adunanza 14 febbraio 1894.

Viene ammesso all'unanimità il nuovo socio signor D. Giuseppe Bernasconi, parroco di Civiglio.

Procedutosi alla nomina del nuovo Consigliere in sostituzione del dimissionario avv. nob. Vittorio Rovelli, è eletto il signor professore D. Girolamo Pizzi.

Il Presidente riferisce sulla nomina del Comitato per la compilazione di una biografia generale degli scrittori ed artisti, nonchè di un elenco dei monumenti ed oggetti d'arte della nostra Provincia e Diocesi, giusta la proposta Colò-Baragiola, e presenta lo schema di regolamento compilato dal signor cav. prof. Baragiola. L'assemblea, dopo analoga discussione, accettando in massima detto regolamento, vota la sospensiva, devolvendone la trattazione all'assemblea generale ordinaria.

Il Segretario dà comunicazione di una lettera del signor prof. Colò di Bormio, con cui manifesta il desiderio che vengano pubblicate le memorie bormiesi del Bardea.

Dopo ciò la seduta è sciolta a ore 15.

ELENCO DEI SOCI

BENEMERITO

Ministero della Istruzione Pubblica del Regno d'Italia

SOCIO ONORARIO

Cantù comm. Cesare . . . . . Milano

SOCI EFFETTIVI

* Città e Comune di Como
Municipalità della Città di Bellinzona
Consiglio di Stato del Cantone Ticino Bellinzona
Biblioteca Reale . . . . . Berlino
Biblioteca Cantonale . . . . . Lugano
Società Demopedeutica Ticinese . . . »
Museo Britannico . . . . . Londra
Alcaini sac. prof. don Giov. Girolamo, Rettore del Collegio Gallio . . . . Como
Aliprandi don Antonio, arciprete . . . . Piuro
Ambrosoli dott. Solone, Conservatore del R. Gabinetto Numismatico di Brera Milano
Baragiola prof. cav. Emilio, Direttore dell'Istituto Internazionale . . . . Riva S. Vitale
Bayer don Francesco, arciprete di S. Giorgio . . . . . Como
Bernasconi sac. don Giuseppe, parroco Civiglio
* Bertolini prof. Antonio . . . . . Como
Besozzi nob. dott. Paolo, consigliere di Prefettura . . . . . »

Camozzi cav. dott. Felice, notaio . . Como
Castagna cav. Cesare . . . . . »
Cetti cav. uff. avv. Giuseppe . . . . »
Colò prof. Giuseppe . . . . . Bormio
Daelli sac. prof. dott. Luigi . . . . Como
Damiani Guglielmo Felice . . . . . Morbegno
Fontana cav. avv. Leone . . . . . Torino
* Fossati dott. Francesco . . . . . Como
Frick Guglielmo . . . . . Vienna
Gavazzi cav. Giuseppe . . . . . Milano
Gianera can. don Battista, Cancelliere della Curia Vescovile . . . . . Como
Gorio sac. cav. dott. Giuseppe, parroco Perledo
Grandi sac. don Calisto, preposto di S. Agata . . . . . Como
Maspero dott. Giuseppe . . . . . »
Maurelli sac. don Pietro . . . . . Cernobbio
Moia sac. don Francesco . . . . . Como
Monti sac. dott. Santo . . . . . »
Motta ing. Emilio, Bibliotecario della Trivulziana . . . . . Milano
Orsenigo sac. don Filippo, parroco . Brienno
Paladini prof. don Augusto, parroco . Maroggia
Piadeni dott. fisico Federico . . . . Fino Mornasco
Pizzala don Cherubino, arciprete di S. Agostino . . . . . Como
Pizzi prof. don Girolamo . . . . . »
Poggi avv. Cencio . . . . . »
Rienti cav. ing. Filippo . . . . . »
Rovelli nob. avv. Vittorio . . . . . »
Salterio Giuseppe . . . . . Cantù
Scacchi cav. avv. Carlo . . . . . Como
Scalini cav. uff. avv. Gaetano, senatore del Regno . . . . . »
Spinelli don Raimondo, parroco . . . Melano
* Tacchi Bernardo . . . . . Como
Tirinzoni don Paolo, arciprete . . . Berbenno
Vanini sac. don Giambattista, arciprete Morbegno
Vismara Antonio . . . . . Como

NB. — L'asterisco (*) indica i Soci fondatori.

DONI ALLA SOCIETÀ

Indici e Cataloghi. XI, XV. — Dal Ministero della Istruzione pubblica.

Campagne del Principe Eugenio di Savoia. Serie I, vol. 5 e 6. Con tavole. — Da S. M. il Re d'Italia.

XX Iahresbericht der historisch-antiq. Gesellschafft von Graubünden, 1890. — Dal Bibliotecario di Coira.

Memorie dell'Accademia di scienze e lettere di Catanzaro. — Dal ch. signor dott. Solone Ambrosoli.

TAGLIABUE EMILIO. Una nuova epigrafe preromana a Mesocco. — Dall'Autore.

AMBROSOLI dott. SOLONE. La Gaeta sul lago di Como; saggio bibliografico. — Catalogo della collezione numismatica del Museo provinciale di Catanzaro. — Dall'Autore.

MERZARIO comm. prof. GIUSEPPE. I Maestri Comacini. Storia artistica di mille duecento anni. — Dall'on. Municipio di Como.

SCURI GIACOMO. Commemorazione di Antonio Cresseri di Margno. — Dall'Autore.

Almanacco-Manuale della Provincia di Como pel 1894. — Dalla Ditta Editrice.

MOTTA EMILIO. Nozze principesche nel quattrocento. — Dall'Autore.

Pubblicato il 30 giugno 1894.

LETTERE DUCALI VISCONTEE

Volume III.

(Continuazione e fine, v. vol. X, fol. 7).

DXLVII. Milano, 1426, 13 ottobre.

(Fol. 208 t.°).

Ordine dei maestri delle entrate di procedere sollecitamente alla chiusura e verifica dei conti della tesoreria di Giovanolo de' Lambertenghi, tesoriere di Como, per le entrate e uscite dalle calende di ottobre retro.

DXLVIII. Milano, 1426, 22 ottobre.

(Fol. 209).

Lettera dei medesimi al referendario di Como per riguardo agli esentuati dall'imbottato del vino nel vescovado e descrizione da farsi delle quantità di vino da loro possedute, ecc.

DXLIX. Bereguardo, 1426, 12 novembre.

(Fol. 209 t.°).

Ordine ducale per rinnovare le balestre nel castello di Torre Rotonda in Como:

Fecit dici nobis Martinus de Comitte castelanus noster Castri turris rotonde illic quod tredicim baliste in ipso castro posite pro munitione sunt inutiles quia cayrolente, ita quod eis non possit uti. Propterea volumus quod statim ipsas balistas videri fatiatis per quendam appellatum Soram qui ut asseritur nobis, debet esse

scriptus pro pedite in illa nostra civitate ac in hoc bene doctus, aut per alium fidum bene sufficientem et de tallibus expertum prout vobis videbitur, et ipsis balistis bene visis et dilligenter inspectis, illas quas reperit non esse bonas vendi faciatis illo pluro precio quo poteritis, dimissis bonis in eodem Castro si que reperientur. Avisando demum nos de quantitate huiusmodi balistarum venditarum et de precio quo vendite fuerint. Mittendo illud magistris Intratarum et nos hic totidem bonas emi et loco earum intra predictum Castrum transmitti fatiemus.

DL. Milano, 1426, 11 novembre.

(Fol. 210).

Sperone da Pietrasanta, consigliere ducale, al tesoriere di Como, Giovanni de' Lambertenghi, perchè ammonisca Maffiolo da Meda, esattore ducale nel Comasco sopra le tasse mensili del clero e dei laici, ad esser più solerte nell' esigere le tasse suddette.

DLI. Milano, 1426, 14 novembre.

(Fol. 210).

I maestri delle entrate al referendario di Como, perchè i dazieri della gabella del sale in Como, per l'anno presente, non vendano nè facciano vendere alcuna quantità di sale a minor prezzo di soldi 50 per ogni stajo (1).

DLII. Bereguardo, 19 novembre 1426.

(Fol. 210 t.°).

Ordine ducale per l'incanto dei dazi di Como e suo distretto per un anno, a principiare dalle calende di gennaio 1427, fino a calende gennaio 1428.

---

(1) Precetto pubblicato in Como ai 21 novembre.

DLIII. Milano, 1426, 22 novembre.

(Fol. 210 t.°).

Ordine del consigliere ducale Sperone da Pietrasanta al referendario di Como perchè le terre di Civenna e di Limonta non siano molestate per le tasse imposte dalla Comunità di Como.

DLIV. Milano, 1426, 24 novembre.

(Fol. 211).

Il duca di Milano impone al refendario di Como di sborsare a Martino Girami, spenditore della Corte ducale, fiorini 40 per spese da farsi agli ambasciatori del re dei Romani che vengono a Milano.

DLV. Milano, 1426, 24 ottobre.

(Fol. 211).

Sperone da Pietrasanta rimette al referendario di Como l'acclusa supplica di Aloigi de Raimondi e di Gaspare della Torre di Mendrisio, aggravantesi per le eccessive imposizioni della città di Como. Se giudicata equa, proceda alla riduzione, secondo giustizia.

Nella loro supplica è detto essere « graviter et dolosi taxati in taxa mensuali ultra ordines limitatos, quia alias in quadam taxa florenorum IIJ^{m} imposita per ducalem dominationem juste ordine apprenso fuerunt bene per bonam informationem taxati, pro qua taxa florenorum IIJ^{m} omnes cives fuerunt contenti et solverunt et predicta taxa flor. IIJ^{m} quasi habuit fundamentum extimi et omnes alie taxe postea subsequute fuerunt a predicta taxa flor. IIJ^{m} retracte ». E i supplicanti « corrigant et reducant ad ratum predicte taxe flor. IIJ.^{m} in alijs taxis subsequentis et que decetero subsequuntur, attento quod pro detratione suprascriptorum supplicantium nulla fiat diminutio aliarum talearum nec mensualis talee, quia de pluri

sunt omnes facte in soma flor. CL vel circa, et maxime quia detratio predictorum supplicantium non ascendet ducatos tres pro quolibet facta reductione ad ratam taxe flor. IIJ.m ».

DLVI. Milano, 1426, 29 novembre

(Fol. 211 t.

I maestri delle entrate al referendario di Como, perchè faccia pubblicare la grida che tutti gli esentuati od asserentisi avere immunità, feudi, ecc., abbiano ad esibire i documenti comprovanti tali privilegi. Senza di che saranno ritenute nulle tutte le esenzioni.

DLVII. Milano, 1426, 26 novembre.

(Fol. 212

Lettera dei medesimi per l'incanto della gabella del sale di Como.

DLVIII. Milano, 1426, 4 dicembre.

(Fol. 212 e fol. 212 t.°).

Altra come sopra, perchè siano esclusi dalla gabella del sale di Como gli uomini di Porlezza, di Val Solda e La Cima, dipendenti dalla gabella di Milano.

DLIX. Milano, 1426, 27 novembre.

(Fol. 212 t.°).

Lettera come sopra per la revoca del precetto imposto ai dazieri della gabella del sale per la vendita del sale « minori precio sold. quinquaginta pro singulo stario ». Possano vendere « cuilibet emere volenti dictum salem ad pensam, dando

libras viginti tres salis onz. triginta pro qualibet lipra, pro stario, seu loco starii, precio soldorum quinquaginta pro singulo stario et non minori precio..... et sic pro rata in qualibet quantitate justa concessionem alias eisdem superinde factam » per lettera in data 19 aprile 1426.

DLX. Brescia, 1426, 30 settembre.
(Fol. 213).

Si concede passo e salvacondotto a Giovannolo de Maggi e Nicolao de Cossi, conduttori di cernede di Como, per poter uscire dalla cittadella di Brescia con sedici compagni e portarsi a Como, alla qual Comunità sono raccomandati, con il ben servito, per lo sborso del loro soldo.

DLXI. Vigevano, 1426, 16 novembre.
(Fol. 213 t.°).

Decreto del duca di Milano che ordina la generale descrizione nel contado di Como delle quantità imponibili di vino (vecchio e nuovo), biade e grani esistentivi.

DLXII. Vigevano, 1426, 16 novembre.
(Fol. 214).

Decreto ducale per l'interziamento dell'imbottato del vino nuovo.

DLXIII. Milano, 1426, 8 dicembre.
(Fol. 215).

Civenna e Limonta escluse dalla gabella del sale di Como.

DLXIV. Bereguardo, 1426, 19 novembre.
(Fol. 215).

Lettere ducali a favore di Loterio Rusca e fratelli contro i loro massari fuggitivi, Abondio fil. del qd.^{m} Asinello di Gero-

nico, Ballarino e Zane fratelli di Geronico, fil. qd.^{m} Pazolo e Zanolo fil. qd.^{m} Andrini, e perchè siano da essi soddisfatti nei loro fitti arretrati.

DLXV. Milano, 1426, 24 dicembre.

(Fol. 216).

I maestri delle entrate al referendario di Como, perchè sia ripubblicato l'incanto del dazio del vino forense, colla clausola di esenzione a favore degli uomini della Valle Brembana: « pro aliquibus bladis, vino et alijs rebus que per homines dicte vallis conducentur de valle tellina ad eorum domos, et pro aliquibus drapis, que per eosdem in valle tellinam conducantur ».

DLXVI. Milano, 1426, 1 dicembre.

(Fol. 217).

Lettera come sopra per la descrizione del vino e delle biade da farsi dagli ufficiali ducali.

DLXVII. Milano, 1426, 26 novembre.

(Fol. 216 t.°).

Altra come sopra, precedente, sul medesimo oggetto.

DLXVIII. Milano, 1427, 5 gennaio.

(Fol. 217).

Licenza al referendario di Como di portarsi a Milano col tesoriere della città onde conferire su affari della Camera ducale.

DLXIX. Milano, 1427, 10 gennato.

(Fol. 217).

I maestri delle entrate inviano al referendario di Como, perchè lo faccia pubblicare, il capitolo addizionale dei dazi, gabelle ed entrate della città di Milano, in data 29 novembre 1424, per l'incanto dell'anno corrente 1427.

DLXX. Milano, 1427, 10 gennaio.

(Fol. 219).

I medesimi al referendario di Como, perchè reincanti la gabella del sale per l'anno presente, con l'inclusione delle terre sottoposte ai conti Rusca, « cum pacto quod homines terrarum Spectabilium Comitum de Rusconibus levare teneantur a Gabella ipsa staria ij.m sallis prout anno prox. preterito tenebantur. Et ulterius quod incantator dicte gabelle possit et liceat ei posterium suum deputare et tenere in illa terra vel loco Comitum predictorum, de qua, vel quo melius sibi videbitur et placebit, aut homines predicti a dicta gabella levare teneantur staria IIJ.m sallis, quo casu dictus incantator posterium in terris premissis tenere non possit ».

DLXXI. Abbiategrasso, 10 gennaio 1427.

(Fol. 219 t.°).

Ordine ducale perchè si trasmetta il giorno dieci d'ogni mese a Milano il quinternetto delle spese ed entrate della Comunità di Como.

DLXXII. Milano, 1426, 19 ottobre.

(Fol. 220).

Il duca di Milano trasmette al podestà di Como, per le opportune decisioni, la supplica avanzata da Maffiolo Antonio e Stefano fratelli e Antonio detto Usellini, tutti di Fino, cittadini di Como, asserentisi danneggiati per certe loro case e sedimi giacenti dentro la cittadella di Como: « patres et predecessores dictorum supplicantium habuerunt et de presenti dicti supplicantes habent in citadella dicte Civitatis Cumarum certa sedimina et seu domos vel hedificia diu tenta nomine dictorum predecessorum suplicantium etiam quot post dictorum eorum predecessores nomine dictorum eorum prede-

cessores nomine dictorum supplicantium pro comune et homines et seu comunitatem vestre proxime civitatis pro certa pensione annuatim fienda tam dictis eorum supplicantium predecessoribus quam etiam dictis supplicantibus ut evidenter aparet ex libris dicte vestre Civitatis ». Arretrati per gli affitti loro dovuti supplicavano per lo sborso.

DLXXIII. Abbiategrasso, 14 novembre (1) 1426.
(Fol. 221).

Lettere ducali a proposito di una supplica di Bartolomeo de' Ginoldi che chiede di poter far acquisto da Antonio fil. qd.m Nicololo Rusca del castello (*castrum*) di Tavernerio, confinante colla pieve d'Incino. Chiedonsi informazioni sull'entità di detto *castrum*.

DLXXIV. Abbiategrasso, 1426, 8 ottobre.
(Fol. 222).

Ordine ducale che non sia permessa la ideata cessione del castello di Tavernerio.

DLXXV. Campo di Brescia, 1311, luglio 13.
Milano, 1311, marzo 6.
Pavia, 1329, settembre 29.
(Fol. 223 e seg.).

Diplomi degli imperatori Enrico VII e Lodovico il Bavaro a favore della famiglia *Lucini*, e cioè di *Giovanni* milite, e di *Ugolino da Lucino*, figlio del qd.m Giovanni, per le loro cascine « que appellantur ad bricollam et de azellis juxta locum seu villam de Fino, episcopatus Cumarum » (2).

(1) Prima era scritto *settembre*, indi ricalcato con *novembre*.
(2) I diplomi 13 luglio 1311 e 29 settembre 1329 sono riportati ancora a fol. 235 t.° e seguenti.

DLXXVI. Como, 1322, 23 ottobre.

(Fol. 225).

Giudizio arbitramentale pronunciato da Bernardino de Maira nella causa vertente tra Ugolino da Lucino, del q.m d. Giovanni di Como e Bertramo Buzzi e fratelli massari di detto Ugolino per una parte, e Maffiolo del q.m d. *Bario de Agatapanis* e Lanfranco fil. qd.m d. Pino Paterio di Como e soci per l'altra parte, aventi il dazio del vino minuto nella pieve di Fino, per cagione delle cascine sopra nominate (1).

DLXXVII. Cusago, 1426, 4 dicembre.

(Fol. 234 t.°).

Lettere ducali a favore dei beni dotali di *Bionda del Mollo* di Bellinzona, vedova del qd.m Antoniolo de Baffi, cittadino comasco, ed ora moglie di Baldassare da Riva, di Como.

DLXXVIII. Pavia, 1375, 17 dicembre.

(Fol. 236).

Il signore di Milano rimette al podestà (2) ed al giudice delle gabelle di Como la inclusa supplica di diversi cittadini comaschi, a riguardo delle *cassine* che vanno esenti dal dazio del bestiame e della dogana, giusta privilegi rilasciati dagli imperatori di Germania. Non siano molestati gli aventi tali esenzioni.

---

(1) Nel margine, a fol. 223, sono dette: « cassina que antiquiter appelabatur cassina de la rovolle et super costa prope lovetiam que modo appellatur cassina domini Rizardi de lucino et de la bofalora ».

(2) Era allora podestà di Como *Spinetta Spinola*.

DLXXIX. Como, 1400, 6 marzo.

(Fol. 239).

Il conte palatino *Barnaba da Lucino,* fil. del qd.^{m} nobile Masetto, abilitato da privilegio imperiale (1), legittima *Furlano* e *Giovannolo de Noli,* figli naturali di Pace de' Busioni fil. del qd.^{m} Airoldo ed abitante a Mendrisio.

Il volume delle Lettere ducali terminerebbe veramente qui, ma poi gli si un uno scartafaccio a parte, di egual tempo e calligrafia, ed anche con progressiva continuata numerazione.

DLXXX. Pavia, 1370, 14 marzo.

(Fol. 247).

Decreto di Galeazzo Visconti, signore di Milano e vicario imperiale, che vieta di alienare i beni mobili ai non sudditi del dominio e di costrurre fortilizi nel territorio milanese.

DLXXXI. Milano, 1396, ...

(Fol. 247 t.°).

Paragrafo degli Statuti di Milano per le investiture fatte in seconda persona senza annuenza del primo investiente da ritenersi nulle e passibili di pena.

---

(1) In quest'atto di legittimazione è riportato per intiero il diploma di Re Venceslao, in data Yrodi 20 marzo 1390, di nomina di conti palatini, con analogo privilegio di legittimare bastardi, dei nobili « Antonio de Lucino fil. qd. philipi, Johanne abbati monasterij sancte marie montis oliveti diocesis Cumane ordinis cisterciensium, Jacobo et Francisco utriusque juris doctori filijs predicti Antonij, Masetino filio qd. Pagani et Barnabe filio qd. Maseti omnibus de Lucino, civibus Cumarum ».

DLXXXIII. Milano, 1418, 16 febbraio.
(Fol. 248).

Il Comune e uomini di Bellagio contradicono al precetto emanato in vigore di commissione avuta da Giovanni de Toppi, maestro delle entrate ducali, per certa investitura nel Comune e uomini di Civenna a favore del monastero di S. Ambrogio di Milano (1).

DLXXXIV. Costanza, 1417, 19 gennaio.
(Fol. 249 t.°).

Bolla di papa Martino V a favore del monastero di S. Ambrogio di Milano, perchè non siano i suoi monaci molestati nei loro beni e diritti.

DLXXXV. Milano, 1418, 25 aprile.
(Fol. 249 t.°).

Leonardo del Mayno abate di S. Simpliciano, Antonio da Fontana abate di Chiaravalle, e Giacomo de Motono preposto di S. Ambrogio, come delegati apostolici, in virtù della bolla sopraindicata, citano gli uomini e Comune di Bellagio, come molestanti il monastero di S. Ambrogio sul monte di Bellagio a danno delle sue possessioni confinanti con Civenna.

DLXXXVI. Como, 1320, 4 giugno.
(Fol. 252 t.°).

I monaci del convento di S. Ambrogio di Milano fanno vendita e cessione con traslazione di ogni dominio e possesso nelle mani di Fomasio e Giacomo fratelli fil. qd. d. Giov. Rusca di Como, per una terza parte, di Fomasio e Zanino fratelli de Rusconi fil. qd.^{m} d. Uberto di Agno di Como per altra terza parte, e di Maffiolo fil. qd.^{m} ser Gaspare de Pino di

(1) Per Civenna cfr. la monografia storica dell'ing. Frassi (Milano, Agnelli, 1879).

Bellagio di Como per la restante terza parte di « omnibus terris, domibus, pratis, silvis, arboribus, alpibus, oliveriis, cassinis, campis et rebus territorijs ipsis domino Abbati, Monacis, monasterio sancti Ambrosii spectantibus et pertinentibus quorumque modo, jure in locis et territorijs de *Limonta et de Civena* bellaxij, episcopatus Cumarum, et de omni onere districtu et jurisdictione et decimis et juribus decimarum ipsis domino abbati, monacis et monasterio spectantibus et pertinentibus quocumque modo in dictis locis et territoritorijs de Limonta, de Civena et in personis ipsorum locorum et territorij ». Confesso di ricevuta di L. 4000 terzole (1).

DLXXXVII. Milano, 1356, 26 settembre.

(Fol. 256).

Sentenza e condanna dei daziari della gabella del sale della pieve di Balerna, Simonolo della Torre di Mendrisio e Giov. Caccia, accusanti Antonio da Canzo e Giacomo detto Starzeto abitante in Chiasso di aver usato di sale non pedagiato.

DLXXXVIII. Como, 1338, 5 dicembre.

(Fol. 257).

Il podestà e capitano di Como, Guglielmo da Pallavicino, conferma, a nome del Signore di Milano, la immunità concessa alle cascine « casine et domus de Somayno » nella diocesi di Como, appartenenti a Francescolo Lambertenghi, nonchè ai coloni che le abitano. E ciò a seguito di supplica di Filippo Lambertenghi dottore in legge.

---

(1) Istromento fatto nella Curia vescovile di Como, alla presenza dell'arcivescovo di Milano, *fra Aicardo de Camozia*. Assistevano come testimoni *fra Giulio da Novara*, *fra Antonio Villani* da Milano, dell'ordine dei minoriti, *fra Paxius* magister hospitalis sancti Ambrosij Mediolani, *Alietus de Montezello* chierico novarese, *Ubertolus de camodia*, *Franzolus fil. dom. Anrizi de Orcho*, di Como, *domicelus prefati domini Archiepiscopi* e *Pietro da Momo* famulo dell' arcivescovo. E per i notari *Beltramo Mazalis* notaio in Milano e *Gaspare da Settimo scriba* dell' arcivescovo. (Not. roganti Giovanni Cossia di Como e Aliolo d'Asnago di Como).

A questo documento fanno seguito le ulteriori esenzioni concesse da Giovanni, vescovo di Novara, e Lucchino, fratelli Visconti, in data di Milano 29 agosto 1339, di Matteo, Bernabò e Galeazzo Visconti (essendo podestà di Como Obicino marchese Malaspina) in data Milano 7 ottobre 1354, di Galeazzo Visconti in data Pavia 17 dicembre 1375 (1) e 17 agosto 1377.

DLXXXIX. 1426, 2 novembre.

(Fol. 261 t.°).

Mandato di Gerardo del Torchio, commissario generale della camera ducale, perchè non siano molestati i massai, coloni e fittabili del monastero dell'Acquafredda dai daziari dell' imbottato del vino.

DXC. Milano, 1426, 2 dicembre.

(Fol. 262).

Altra come sopra di Gerardo del Torchio all'esattore Cristoforo de' Secchi per le possessioni del monastero dell'Acquafredda, situate in Bulgarograsso, Monticello e Ronco.

---

(1) L'ordinanza del 1375 venne emanata a seguito di supplica dei diversi esenti, che per le rispettive cascine figuravano come segue:

Il vescovo di Como « pro casinis de pontegano ».
Il monastero dell'Acquafredda per « montexelo et roncho ».
Maffiolo Lambertenghi per « brichora ».
Guidolo Odescalchi per « buscho ».
L'ospedale della Columbeta per « la columbeta ».
Masetto de' Salici e Petruzio de' Lavizzari per « aquanigra ».
Andrea Lambertenghi per « la costa » in pieve di Balerna.
Ferandolo de' Pellegrini e Antoniolo Rusconi per « de brugo ».
Filipolo e fratelli de' Pongi per « spiazio ».
Ugolino e Accino fratelli Lucini, Antoniolo Lucini e Beltramolo Lucini e per « bofalora ».
Catterina vedova di Beltrame Avvocati per « caxarego ».
Masetto da Lucino per « buxago ».
Fomasolo Rusca, Masetto de' Salici, Pietro Albrici per la cascina « de Zenestrario » (Genestrerio).
Tommaso da Lucino per « la carabieta » in V. Lugano, pieve d'Agno.
Pietro e nipoti degli Albrici, Andreolo e Maffiolo d'Interlenghi « pro casinis de clasio (Chiasso) et bofalora ».
Eredi di Francescolo Lambertenghi per « Somayno ».
Turcolo da Fontanella e Balzarina degli Albrici per « la maziascha ».
Eredi di Comolo Marino per « la florenzola ».

DXCI. Bereguardo, 1426, 31 gennaio.

(Fol. 262 t.°).

I Comuni e uomini di Valle Brembana « de ultra agugiam » vescovado di Bergamo, supplicano ed ottengono dal duca di Milano di essere conservati nelle loro esenzioni per il vino da condurre dalla V. Tellina nelle loro terre, non solvendo il pedaggio del vino forense.

DXCII. . . . . .

(Fol. 263 t.°).

Cittadinanza comasca concessa da Filippo Maria Visconti a Zanino, Giacomino e Guglielmino *de' Scaperdonibus,* abitanti nella terra di Casale S. Evasio (documento mutilo, senza data).

Il volume III delle *Lettere ducali* si chiude definitivamente con una nuova tappezzeria di versetti, motti e soscrizioni.

INIZIO DI UNA BIBLIOGRAFIA COMENSE

(Continuazione, V. Vol. IX, fasc. 36)

N

NANI THOMAS. De Criminum indulgentia et præscriptione, Diatriba. - Novo-Comi, 1789, Franciscus Scotti.

Napoleone a S. Elena, ovvero Estratto de' Memoriali de' signori Las Cases e O' Meara, volgarizzati con note originali che servono di confutazione alla storia di Napoleone scritta da Walter Scott. — Lugano, 1830, Gius. Ruggia e C.

Narratione dell'acquisto fatto dell'insigne reliquia del miracoloso S. Erasmo M. (martire) dalli scolari della ven. Confraternita di S. Gherardo, eretto nella prepositurale di S. Benedetto di Como (s. n. - foglio volante).

Narrazione del massacro di Valtellina e parafrasi sopra l'epistola di S. Paolo a' Romani. - Firenze, tip. Claudiana, 1886 - Biblioteca della Riforma Italiana, vol. VI.

È una ripubblicazione di E. Comba. Il primo scritto è del valtellinese Vincenzo Parravicino, contemporaneo del Sacro Macello.

NASI GIO. BATTISTA. Elogio funebre della contessa Teresa Grimaldi nata Guaita patrizia comense. — Como, 1819, Pasquale Ostinelli.

NATANAELI INNOCENTE. Lettere scritte a un suo nipote. - In Lugano, dalla tipografia di Giuseppe Vanelli e Comp. M. DCCC. XXIV.

NATTA ANTONIO. Antiquarum Novocomensium Familiarum monimenta. (Colla versione italiana). - Comi, 1671, Io. Batt. Arzioni.

NAVERY (De) RAOUL. Il fior di neve. Romanzo. Traduzione libera dal francese di E. G. - Como, 1886, Cavalleri e Bazzi.

— La legge di Plocqz. Cronaca del 1477. Traduzione libera dal francese di E. G. - Como, 1886, Cavalleri e Bazzi.

NAZZARI frate Gio. PAOLO. Apologia della Messa. - Como, 1597, Hieronymus Frova.

È contro il libro sulla Messa di Gio. Marzio da Siena pastore di Solio, stampato nel 1596. (V. CANTÙ: *Storie minori*, vol. I, pag, 319).

Necrologie del nob. cav. dott. Luigi De-Orchi; del dott. Carlo Binda; del cav. nob. ing. Giulio Bellasi. - In *Almanacco Provinciale di Como 1883*. - Como, F. Ostinelli di C. A.

NEGRI GIOV. BATTISTA. Inchiesta agraria sulle condizioni della classe agricola in Italia. Studi e risposte riflettenti la provincia di Como, ai quesiti proposti dalla Giunta agraria sulle norme del questionario compilato dal Deputato Commissario parlamentare dott. Agostino Bertani. - Como, 1878, Carlo Franchi.

NESSI ANTONIO. Sulla coltivazione delle viti dal frutto precoce. Riassunto d'una conferenza tenuta in Varese nel settembre 1888. - In *Rassegna Mensile* di Varese, 1888.

NESSI ERNESTO. Carta stradale ed alpina. Alta Lombardia. - Como, 1888, incisa da Fried. Ott, presso A. Fustinoni, e litografata da A. Freiburger e C. - Zurich-Como, Meyer et Zeller editori.

NESSI avv. GIAN GASPARE. Memorie storiche di Locarno fino al 1660. Con note. - Locarno, 1854, Francesco Rusca.

NESSI GIUSEPPE. Osservazione medico-chirurgico-critica sopra dieci aghi, quattro spilli e due pezzetti di vetro cavati da una mammella e dalle circonvicine parti col mezzo di dodici tagli. - Como, 1772, Caprani.

— Lettera ad un amico in occasione della morte di una donna seguita poche ore dopo il parto; nella quale si disapprova l'abuso di curare la placenta subito sortito il feto, e si descrivono i casi in cui conviene senza dilazione tirarla dall' utero, e si propone un metodo facile di fare l'operazione dell' estrazione di essa placenta. - Como, 1772, Caprani.

NESSI GIUSEPPE. Arte ostetricia teorico-pratica. - Pavia, 1779, Porro, Bianchi e Trezzi.

— Istituzioni di chirurgia. - Venezia, 1796.

— Discorso sopra i pericoli di seppellire i morti in chiesa. - Como, 1800, Noseda.

— Oratio academica de vini usu ad sanitatem conservandam et nonnullos morbos curandos. - Novocomi, 1807, C. A. Ostinelli.

— Discorso accademico sulle forze vive della natura per sbarazzarsi dai feti sviluppati o entrati nell'addomine alla lacerazione dell'utero. - Como, 1808, Pasquale Ostinelli.

— Discorso accademico medico-chirurgico-filosofico intorno all'uso dell'acqua. - Pavia, 1811, Giovanni Capelli.

— Discorso accademico medico-filologico sulle forze della natura per sanare malattie interne. - Como, 1812, Ostinelli Carlantonio. (Ristampato a Milano da Maspero, senz'anno).

— Lettere ad un amico sopra la malattia e morte della signora G. Cigalina-Rezzonico. - Como (senza indicazioni).

NESSI prof. PIETRO — Schizzo intorno i principî d'ogni filosofia, - Milano, 1827, tip. de' Classici italiani.

— Elogio del conte Pietro Verri. - Nella *Gazzetta di Milano,* 28 ottobre 1844, n. 302, appendice.

— Millecinquecento Tedeschi prigionieri in Como. - Como, 1848, Carlo e Felice Ostinelli di C. A.

— Bando ai Lombardi. Appello dei Lombardo-Veneti ai Piemontesi. Cacciata dei Tedeschi da Milano. - Lodi, 1848, C. Wilmant e figli.

— L'Italia entrante il novembre 1849. - Capolago, 1850, tip. Elvetica.

— Relazione sull'andamento del R. Liceo di Pavia. - Pavia, 1862, Eredi Bizzoni.

— Ordine e libertà. - Pavia, 1863, Eredi Bizzoni.

— Il brigante della Valle Brembana. Poesia. - Bergamo, 1866, Edit. Carlo Colombo. - Milano, tip. del Patronato.

Nibelongi (Il canto dei), antico poema tedesco. Prima traduzione italiana di Carlo Cernezzi (comasco). - Milano, 1847, Valentini e C.

NICCOLINI GIO. BATTISTA. Antonio Foscarini. Tragedia. - Lugano, 1827, Vannelli.

— Lodovico Sforza. Tragedia. - Capolago, 1833, tip. Elvetica.

NICOLAUS, Leonicenus. Contra obtrectatores Apologia. - Venetiis, 1522, Impressum per Iacobum Pentium de Leuco.

NINGUARDA FELICIANUS. Assertio Fidei Catholicæ adversus articulos utriusque confessionis Fidei Annæ Burgensis. - Venetis, 1563, Per Dominicum Nicolinum.

— Oratio habita in Synodi Provincialis Salisburgensis initio, die XV Martii 1569. - Dilingæ, 1569, Mayer Sebaldus.

— Manuale Visitatorum duobus libros complectens visitationi subjacentia, ac diversos visitandi modos, etc. - Romæ, 1589, officina Accoltiana.

NIZZOLA prof. GIOVANNI. Società Ticinese degli amici della educazione del popolo. Cenni storici. - Bellinzona, 1882, Carlo Colombi.

— Il primo ventennio della Società di mutuo soccorso fra i Docenti Ticinesi. (1861-1882). Note storiche. - Bellinzona, 1882, Carlo Colombi.

— Catalogo della libreria patria fondata in Lugano nel 1861. - Lugano, 1882, Ajani e Berra.

NOBILI LUIGI. Sul riordinamento delle Camere di Commercio. - Como, 1889, Ditta Carlo Franchi di Antonio Vismara.

NOBILI dott. SANTO. Pellagra, ossia risipola lombarda, o trattenimento medico-politico, collo specchio dei pellagrosi della provincia di Como negli anni 1838-39. - Milano, 1841, tip. de' Classici italiani.

NOBODY A. (Pseudonimo). La Mecca e le sue delizie. Schizzi sul vivo. - Lugano (senz'altre indicazioni).

È probabilissimo che non sia stato stampato a Lugano; forse l'autore è Filippo De Boni.

NOGHERA GIO. BATTISTA. Della moderna eloquenza sacra e del moderno stile profano e sacro; ragionamenti. - Milano, 1752, Giuseppe Marelli.

— Riflessioni su la filosofia del bello spirito. - Bassano, 1767, Remondini.

— Riflessioni su la religione rivelata e particolarmente sul Cristianesimo. - Bassano, 1769, Remondini,

— Sui caratteri divini del Cristianesimo e del suo autore. - Bassano, 1770, Remondini.

— Riflessioni per discernere la vera Chiesa Cristiana fra tutte le sette che ne portano il nome. - Bassano, 1773, Remondini.

NOGHERA GIO. BATTISTA. La vita e la morte dell'uomo giusto, proposta negli esempi di S. Giuseppe sposo di Maria Vergine, cavati dall'Evangelio secondo l'interpretazione de' SS. Padri. - Milano, 1775, Malatesta.

— Riflessioni sulla infallibilità della vera Chiesa Cristiana nel suo magistero. - Bassano, 1775, Remondini.

— Risposta alla proposta: Cosa è il papa? - Bassano, 1783, Remondini.

Norme per l'accettazione e licenziamento degli ammalati, ed erogazione del sussidi di baliatico nell'Ospitale civile di Como. - Como, 1861, C. Pietro Ostinelli.

Norme disciplinari pel collegio-convitto Roncoroni in Como. - Como, 1867, C. Franchi.

Nota di tutte le terre dello Stato di Milano, repartite a provincia per provincia. - Milano, 1637, Gio. Battista Malatesta.

Como è a pag. 89.

Nota di libri di assortimento presso i figli di Carlo Antonio Ostinelli di Como. - Como, 1826, Carl'Antonio Ostinelli.

Note, petizioni ed opuscoli contro i Progetti di legge 3 giugno 1845 sulle Corporazioni religiose, 5 maggio 1845 sugli Istituti letterarii. - Lugano, 1846, Veladini e Comp.

Notizie del tempio della Madonna di Tirano. - (Senza indicazioni).

Notizie interessanti il pontefice Clemente XIV (Ganganelli), con l'aggiunta di alcune lettere. Opera di un teologo italiano. - Lugano, 1778, Agnelli.

Notizie segrete di Napoleone Buonaparte, scritte da persona che lo seguì pel corso di quindici anni continui. - Lugano, 1815, Veladini.

Notizia sovra alcune terre, che, sotto il nome di argille, scavansi nel Comune di Lurago Marinone, distretto di appiano, provincia di Como. - In *Biblioteca italiana,* vol. 57, 1830, pp. 405-410.

Osservazioni di G. Rasina al sopracitato articolo nella medesima *Biblioteca,* vol. 58, 1830, pp. 423-426.

Notizie storiche della Svizzera e varietà. Strenna per l'anno 1848. - Lugano, 1847, Veladini e C.

NOVARO comm. avv. GIUSEPPE, Prefetto di Como. Relazioni al Consiglio provinciale nelle sessioni ordinarie 1874 e 1875. - Como, 1874-75, A. Giorgetti.

Novati F. Giuseppe. Colombo. Notizie biografiche e lettere di papa Innocenzo XI. Recensione. - In *Archivio Veneto,* tomo XXI, 1880.

Novelle per far ridere le brigate, di varî autori. - Venezia, 1824, Alvisopoli.

La novella a pag. 81 riguarda Como.

Novelle morali ad uso della gioventù d'ambo i sessi. - Mendrisio, 1838, tip. della Minerva Ticinese.

Nozze di Vittore di Vautrè con Francesca Antonietta Giovio. Componimenti poetici di Luigi Catenazzi, Giuseppe Malachisio e Francesco Mocchetti. – Como, 1810, C. A. Ostinelli.

Nozze di Gio. Batt. Monticelli-Strada e Marianna Raimondi. Poesie. - Como, 1812, Carlantonio Ostinelli.

Nozze di Gio Battista Bagliacca e Costanza Lambertenghi. Poetici fiori. – Como, 1814, Pasquale Ostinelli.

Nozze Giovio-Lambertenghi. Capitolo burlesco. - Como, 1814, Pasquale Ostinelli.

Nozze della nob. Donna Clelia Çigalini e del conte Francesco Giovio; versi. (Di Giuseppe Malachisio, di Anton Mario Fontana e di G. B. Nasi). - Como, 1818, Carlantonio Ostinelli.

Nozze Luvini-Rosnati. Poesie dedicate ad Ambrogio Luvini padre dello sposo. - Lugano, 1818, Veladini e C.

Autori: G. M. Rusca, Albisetti, A. Bianchi, Giuseppe della Santa, Giuseppe Rossi, N. N., Giuseppe Albisetti, Fedele Capra, P. R., Francesco Riva, Pietro Peri, Carlo Oliva, Leopoldo Boldi.

Nozze (Per le) Prina e Croce; ode. - Como, 1826, Ostinelli.

Nozze (Nelle fauste) di Giacomo Riva e Luigia Perlasca. – Como, 1841, Figli di C. A. Ostinelli.

Ode di Giovanni Rezzonico e canzone di Giuseppe Brambilla.

Nozze della nobile Paolina Parravicino col nobile Edoardo Parravicino. Poesie di varî, col nome di Ghirlanda votiva. - Como, 1875, A. Giorgetti.

Nozze (Per le fauste) di Luigia Giorgetti e Giacomo Cattaneo, il 17 gennaio 1880. - Como, 1880, A. Giorgetti.

Nozze Crosti-Castelli, celebrate in Tradate il 7 dicembre 1881. - Como, 1881, fratelli Giorgetti.

Comprende: Agli Sposi, di Giacomo Bottini — Le Nozze, carme di Carlo Magnico — Un Cronista di Como nel 1700, di Ettore Mola.

Nozze Novi-Caldara, 14 novembre 1883. - Como 1884, F. Ostinelli di C. A.

Numero unico. Per gli Scrofolosi. Pubblicazione del Circolo Filodrammatico Comense, in occasione del primo anniversario del Circolo stesso. - Como, 1891, tip. Cooperativa.

Contiene: Il I anniversario del C. F. C., di Evangelista Binda. — Un incontro, di Giulio Benzoni. — Bozzetto Umbro, di Giuseppe Pia. — Scene repubblicane al *Bottegone*, di Arrigozzo. — Ah torna a Como! di Angelo Noseda. — Nata cieca! di Carolina Goles. — Maria Obolensky, di Oreste Fonzo. — Ad una giovane attrice, di Alessandro Seveso. — Il decoro! di Clotilde. — Ricordi, di Enrico Galli. — Bosco di notte, di Luigi Porlezza. — — Campagna romana, di Giuseppe Pia. — La canzone dell' orfano, di A. Seveso. — Umanesimo, di Aristide Bari. — T'amo! di E. Soffientini. — La donna e i fiori, di X.

Nuovi (I) Goliardi.

Di questo periodico uscirono sei fascicoli: il I nel luglio 1881 a Milano; il II e III nell'agosto e settembre 1881 a Firenze; il IV, V e VI nell'ottobre, novembre e dicembre 1881 a Como, tip. F. Ostinelli di C. A.

ρ

Ode in occasione dell' incoronazione di S. M. l'Imperatore de' Francesi Buonaparte, 2 dicembre 1804. - Como, 1804.

Ode dedicata al Genio del Lario, in occasione che ha luogo all' Olmo il Trattenimento musicale nelle feste dell' estate 1837. - Milano, 1837, Luigi di Giacomo Pirola.

Ode in occasione di cresima fatta dal Conte di Gaisruk arcivescovo di Milano. - Como, 1839, C. P. Ostinelli.

ODESCALCHI ANTONIO. Discorso sull' odierno impero della moda. - (Senza indicazioni).

— Il cuoco senza pretese, ossia la cucina facile ed economica. - Como, 1826, C. Pietro Ostinelli.

1ª edizione, ripetuta e ricorretta più volte.

— Sopra il tema proposto dall'Accademia di scienze, lettere ed arti di Modena: « Dimostrare co' migliori argomenti i mali della stampa licenziosa, ed i vantaggi della ben regolata; e quindi la necessità di una savia censura ». Discorso presentato al concorso della suddetta Accademia l'anno 1843. - (Senza indicazioni).

ODESCALCHI ANTONIO. Prospetto di storia universale, con tavole cronologiche e carte geografiche. - Como, 1847, Figli di C. A. Ostinelli.

Prima edizione, ripetuta in seguito più volte.

— La scienza della filosofia considerata in sè stessa e come ramo d'un corso regolare di studî. Discorso. - Milano, 1851, Borroni e Scotti.

— La psicologia e la fisiologia. Memoria. - Milano, 1854, Giuseppe Redaelli.

— Ufficio dell'insegnamento filosofico, con particolare applicazione alle leggi cosmiche. Discorso. - Milano, 1855, Ditta Boniardi-Pogliani di Ermenegildo Besozzi.

— Le moderne scienze occulte, ossia il magnetismo animale e i tavoli parlanti. Memoria. - Milano, 1856, Società degli Annali Universali.

— Intorno all'ordinamento della pubblica istruzione. Osservazioni teorico-pratiche. - Milano, 1860, Ermenegildo Besozzi.

— Monografia del Comune e della Parrocchia di Civello. - Como, 1865, C. Franchi.

Estratta dal *Manuale della Provincia di Como* per l'anno 1863.

— L'anima dei bruti. Saggio di un trattato di filosofia per le donne. - Milano, 1873, fratelli Treves.

Estratto dall' *Universo Illustrato*, n. 20, 24 e 30.

ODESCALCO mons. P. GIORGIO. Istituto di divotione ad onore della Beatissima Vergine. - Milano, 1620, Giacomo Como.

ODESCALCUS ANTONIUS MARIA. In adventu D. Joseph Olgiati episcopi comensis et comitis, Oratio. - Novocomi, 1712, Hæredes de Capranis.

Fanno seguito: Tributi ossequiosi delle Muse del Lario a Giuseppe Olgiati nel suo arrivo al vescovato di Como.

ODESCALCUS ANTONIUS. De rebus gestis in Germania et in Italia ab excessu Caroli VI Cæs. Aug. libri III. - Mediolani, 1792, Iacob Barellus.

ODORICI F. Le streghe di Valtellina e la S. Inquisizione. Documenti inediti del secolo XVI raccolti ed illustrati. - Milano, 1861, Ripamonti Carcano.

OGGIONI CESARE. – Discorso morale letto al suo popolo la seconda festa di Pasqua del 1850. - Como, 1850, Giorgetti e Franchi.

OLDELLI GIAN ALFONSO. Ragionamento sacro–politico recitato in Lugano nel 14 settembre 1800. – Como, 1800, Pasquale Ostinelli.

— Orazione ringraziatoria, 14 novembre 1802. - Lugano, 1802, Rossi e C.

— Dizionario storico-ragionato degli uomini illustri del Canton Ticino. Continuazione e compimento dello stesso Dizionario. - Lugano, 1807-11, Veladini F. e C.

— Repertorio d'interessanti notizie sacre e profane. - Lugano, 1815.

— Quaresimale. - Lugano, 1818, Francesco Veladini e C.

OLGIATI frate ANTONIO da Como. Annali dell'ordine de' frati Minori Capuccini. - Milano, 1711, Giuseppe Pandolfo Malatesta.

OLGIATI CLAUDIO. Viaggio di Gerusalemme, con la descrizione de' santi luoghi. - Milano, 1647, Ghisolfi Filippo, ad istanza di G. B. Bidelli.

Omaggio alla memoria del sacerdote Benedetto Crespi. – Varese, 1858, Andrea Ubicini.

OMERO. Inno a Venere, tradotto da Antonio Padovani, col testo a fronte. - Como, 1817, Carlantonio Ostinelli.

Onori (Gli) funebri tributati ai Martiri dell'indipendenza italiana nel Borgo di Cantù da tutti i Comuni del Distretto il 12 settembre 1859. Relazione e documenti. – Como, 1859, Giorgetti.

Comprende: Relazione della festività. — Iscrizioni. — Sermone, del sac. Antonio Daverio. — Treno, di Bartolomeo Gatti. — Discorso, del professore Giulio Bianchi. — Canto, di B. Gatti.

Onori (Nei funebri) dalla riconoscente e mesta Como tributati al suo ammirato e diletto Vittorio Emanuele prestante liberatore e primo re d'Italia. Pensieri ed affetti. - Como, 1878, A. Giorgetti.

Poesie di Giulio Bianchi, di G. B. Pagani e P. Contini.

Onori al cardinale e patrizio comense Tolomeo Gallio nel terzo centenario della fondazione del suo collegio. - Como, 1883, F. Ostinelli di C. A.

Contiene: il Discorso recitato dal prof. G. Bianchi, Ode latina ed Inno dello stesso.

Opera (Dell') benefica del nobile cav. De-Sebastiano (*sic*) Mondolfo. - In *Almanacco provinciale di Como 1859.* - Como, 1859, Carlo e Felice Ostinelli di C. A.

Opinioni (Le) che agitano il nostro secolo. Trattenimento famigliare con un giovinetto cattolico. — Lugano, 1850, Veladini e Comp.

Oratio: Italica poesis latinæ in scholis minime posthabenda, in Collegio Gallio novocomensi habita. - Novocomi, 1732, Hæredes Pauli Antonij Caprani.

ORAZIO. Il canzoniere, ridotto in versi toscani da Stefano Pallavicini. - Lugano, 1792, Agnelli e Comp. (V. anche GARGALLO TOMMASO).

Orazione funebre recitata nella chiesa di Gravedona, in occasione delle esequie del vescovo di Como Gian Battista Mugiasca. - Bergamo, 1789, Locatelli.

Orazione. Terminando con distintissimo applauso il governo della Prefettura di Mendrisio e Balerna l'illustrissimo signore Don Giuseppe Felice Zelgher dell'Eccellentissimo Sovrano Senato di Underwaldo sotto Selva. - Como, 1792, Francesco Scotti.

Dedicata allo stesso illustrissimo signor Landfogto.

Orazione (Della santa) delle quarant'ore. Breve trattato di un sacerdote della diocesi di Como. - Como, 1823, Carl'Antonio Ostinelli.

Orazione funebre in morte di Giambattista Maggi, membro del Gran Consiglio e già Landamano della Repubblica e Cantone del Ticino. - Capolago, 1835, tip. Elvetica.

Orazioni che si reciteranno per l'acquisto del Santo Giubileo. - Como, 1826, Ostinelli.

ORCHI padre EMMANUELE. Prediche quaresimali. - Venetia, 1650, Giunti e Baba.

Ordinazioni del Pio Luogo del Soccorso. - Como, 1678, P. Antonio Caprani.

Ordo recitandi divinum Officium Missamque celebrandi in S. Novocomensi Ecclesia Francisci Bonesanæ Episcopi Comensis jussu editus, per Jo. Baptistam De Clericis. - Novocomi, 1709, ex typ. episcopali.

ORMANICO PIER PAOLO (di Cortenova in Valsassina). Pro ingressu in Urbem Brixiensem Ferdinandi II Magni Etruriæ Ducis, elegia latina. — Storie Bresciane sacre e profane, particolari ed universali. — De laudibus Augustissimæ Gentis Austriacæ. — Discorso intorno l'iscrittione d'antico marmo concernente l'origine dell'antichissima e nobilissima famiglia de' Signori De Medici di Brescia e di Verona. — Historia di Valcamonica. — Conologia italiana. (Mancano le indicazioni).

ORSENIGO e BENUSSI. Relazione sulla ferrovia Como-Civello-Saronno. - Como, 1879, A. Giorgetti.

ORSINI FELICE. Memorie politiche. - Lugano, 1860.

Ospedale Italiano in Londra aperto nel gennaio 1884. Secondo rapporto annuale, gennaio 1886, fatto da G. Ferrari, Segretario ff. del Comitato. - (Senza indicazioni).

Fondatore è il cav. Giov. Battista Ortelli d'Appiano.

Ospizio provinciale degli esposti. Istruzioni pel personale sanitario. - Como, 1873, C. P. Ostinelli.

Ospizio (Intorno all') provinciale degli esposti in Como. - Milano, 1873, fratelli Rechiedei.

Ospizio (L') provinciale degli esposti in Como nel 1872. - Como, 1874, F. Ostinelli di C. A.

Ospizio provinciale degli esposti. Deliberazione della Deputazione provinciale di Como in merito a provvedimenti e mantenimento degli esposti. - Como, A. Giorgetti.

Osservazioni delle cerimonie per celebrare la S. Messa conforme al nuovo messale, raccolte d'ordine del vescovo Filippo Archinti. - Como, 1622, Baldassare Arcione.

Osservazioni su di un articolo del quaderno 148 della Biblioteca italiana sul Decalogo e i Sacramenti, ecc. Poesie di Giuseppe Malachisio. - (Firmato in fine C. M., senz'altre indicazioni).

Osservazioni. - Sul progetto di legge 3 giugno 1845, osservazioni di un membro del Gran Consiglio del Cantone Ticino ai suoi colleghi. - Lugano, 1845, Veladini e Comp.

Osservazioni e proposte in ordine alla relazione del cav. Monzilli al Consiglio del Commercio e d'Industria, sul progetto di riforma della legge 6 luglio 1882. - Como, 1883, F. Ostinelli.

OSTINELLI EUGENIO. Sulla fondazione di una Scuola popolare musicale in Como. Pensieri. - Como, 1875, A. Giorgetti.

— Relazione sull'andamento del Comitato per gli operai disoccupati e della pia Azienda tessile a tutto dicembre 1888. - Como, 1889, tip. dell' « Araldo ».

OSTINELLI GIO. MARIA. Inno a S. A. R. Carolina d' Este principessa di Galles, che nel giorno 10 settembre 1815 si reca ad abitare la nuova Villa d'Este vicino a Cernobbio. - Como, 1815, Carl'Antonio Ostinelli.

OVIDIO NASONE (Publio). Le Trasformazioni recate in versi italiani dal prof. Giuseppe Brambilla, con appunti biografici e critici di Lodovico Corio. - Milano, 1885, Edoardo Sonzogno.

È il n. 83 della *Biblioteca classica economica* del Sonzogno. — Vi sono i cenni sulla vita e l'elenco delle opere del Brambilla. Per la 1ª edizione del 1863 vedi Brambilla prof. Giuseppe.

OVIDIUS. Versi. - Chiavenna, 1888, Ogna.

P

PADOVANI ANTONIO. Iscrizioni fatte in occasione che la Maestà di Francesco I onorò di sua augusta presenza la città di Como nei dì 8, 9 e 10 marzo 1816. - Como, 1816, Carlantonio Ostinelli.

PAGANI prof. GENTILE. Ricordo di Carate Brianza. - Milano, A. Vallardi.

Con versi del professore Pasquale Contini.

— Progetto di derivazione d'acqua potabile per Milano (dal Piano d'Erba). - (Senz'indicazioni).

PAGANI LAZZARO. Dell'imposta unica e della sua applicabilità. Dissertazione inaugurale per laurea. - Pavia, 1861, fratelli Fusi.

— Un colle storico (Il Castello Baradello). - In *Almanacco provinciale di Como 1886.* - Como, 1886, F. Ostinelli di C. A.

PAGANI P. Due anni di vita militare (1859-61). - Bellano, 1890, Cavessago.

PAGANINI dott. e PAGANI-CESA G. U. I Romanticisti. Melodramma semi-eroico tragi-comico. - Milano, 1819, Tamburini.

È anonimo colle iniziali X. Y. Z. Nel personaggio D. Gengiovano Mostosi, detto *Gongolatore,* è adombrato il Conte Luigi Porro-Lambertenghi. Citato dal De Castro in *Patriottismo lombardo.* V. *Archivio Storico Lombardo,* fasc. XXIV, serie 2ª, pag. 886.

PAGANINO GAUDENZIO (di Poschiavo). L'aria Celimentana. - Pisa, 1642.

— Gli Alemannici guerrieri. - Pisa, 1648.

PAGANO FRANCESCO MARIO. Saggi politici de' principî, progressi e decadenza delle società. - Lugano, 1830, Francesco Veladini.

— Opere filosofico-politiche ed estetiche. - Capolago, 1837, tip. Elvetica.

PAGAVE GAUDENZIO. Descrizione della Valtellina e delle grandiose strade di Stelvio e di Spluga. - Milano, 1833, tip. de' Classici italiani.

PAGNANUS CAROLUS. Decretum super flumine Abduæ reddendo navigabili Mediolanum usque cum testificatioue Christianissimi Regis in hanc urbem liberalitatis et munificentiæ. - Mediolani, MDXX, per Augustinum de Vicomercato.

Consta di 56 pag. senza numerazione. A pag. 52 è il disegno del corso dell'Adda e Canale da Lecco a Milano.

PAIS HECTOR. Corporis Inscriptionum latinarum supplementa italica, consilio et auctoritate Academiæ Regiæ Lynceorum edita. Fasc. I: Additamenta ad vol. V, Galliæ Cisalpinæ. - Roma, 1888, R. Accademia dei Lincei.

Contiene le iscrizioni dell'agro comense.

PALERMUS POLICARPUS. De vera C. Plinii Secundi superioris patria atque ea Verona quibus P. Cigalini contraria sententia et aliorum confutatur. - Veronæ, 1608, Famiani.

PALLAVICINO SFORZA. Lettere scelte distribuite ne' loro varî argomenti (Col ritratto). - Como, 1825, C. Pietro Ostinelli.

— Istoria del Concilio di Trento, con alcune annotazioni state aggiunte da Francescantonio Zaccaria nell'edizione di Faenza del 1792. - Mendrisio, 1836, tip. della Minerva Ticinese.

PANANTI FILIPPO. Avventure e osservazioni sopra le coste di Barberia. - Mendrisio, 1841, tip. della Minerva Ticinese.

PANTERA GIO. ANTONIO. La monarchia di Cristo. - Venezia, 1545, Giolito de' Ferrari.

PANTERA PANTERO. L'Armata Navale. - Roma, 1614, Egidio Spada.

PAPI AGOSTINO. Pel solenne ingresso dell' illustrissimo e reverendissimo monsignore Giambattista Castelnuovo alla cattedra episcopale di Como. Ode Pindarica. - Lugano, 1821, Veladini e C.

PAPIA ENNODIO. L'Apocalisse di S. Giovanni apostolo, tradotta in italiano. - Lugano, 1781, Agnelli.

— Dissertazione critica intorno alla seconda epoca della Chiesa. - Lugano, 1781, Agnelli.

PAPIS (Dottor). Dell'occupazione di Varese dal 31 maggio al 5 giugno 1859 fatta dal generale Urban. - Varese, 1859, Andrea Ubicini.

PARAVICINI BALDASSARE. L'inegualità del peso. Discorso sopra l'origine e divisione del Mensuale, danno del ripartirlo, modo di ripararlo, con la divisione della Pertica civile, ecc. - Milano, 1782, Eredi Malatesta.

PARAVICINI GIANSIMONE (Priore di Monastero in Valtellina). Compendioso e verace ragguaglio delle virtuose azioni del santo abate Benigno Medici, detto volgamente San Bello, le cui preziose reliquie sono venerate nella parrocchiale priorale abaziale chiesa di Monastero, pieve di Berbenno, Valtellina, diocesi di Como. Rassegnato al merito singolare del nobilissimo signore preclarissimo D. Bernardo Paravicini da Traona, Loco Tenente Generale di quella giurisdizione. - Sondrio, 1779, Gio. Maria Rossi.

PARAVICINO BASILIO. Traduzione da Petronio del viver delli Romani et di conservar la sanità. - Roma, 1592, Domenico Basa.

— Trattato apologetico, nel quale viene provato essere stato Como la patria di Plinio il vecchio. – Como, 1601, Hieronimo Frova.

A pag. 16 stemma della famiglia Gallio.

— Discorso del riso vera proprietà dell'huomo. - Como, 1615, Hieronimo Frova.

PARAVICINO BENEDETTO. Descrittione della lacrimevole eversione di Piuro. - Bergamo, 1619, Valerio Venturo.

PARAVICINO FABRITIO. Abuso de' medici nel medicare gli absenti infermi. - Milano, 1694, Carlo Federico Gagliardi.

PARAVICINO GIO. PIETRO. Avvertimenti sopra i bagni del Masino, ovvero di S. Martino, con la relazione del sito, miniere, qualità e virtù di detti bagni, già scritte dal Malacrida di Sondrio. - Milano, 1649, Giov. Pietro Cardi.

PARAVICINUS PETRUS PAULUS. De Masinensium et Burmiensium Thermarum situ, natura, miraculisque. - In *De Balneis omnia quæ extant.* - Florentiæ, 1545, Iunti.

PARCHETTI LUIGI. Poesie. – Lugano, 1844, Francesco Veladini e C.

Pubblicate dal P. Francesco Calandri e dedicate al cav. Pier Alessandro Paravia.

PAREA ANNIBALE. Saggio di osservazioni chirurgiche. - Parte I, Milano, 1784, Galeazzi. Parte II, Varese, 1794, Motta e Pedemonti.

PAREA BERNARDINO. Epitome delle vite di dieci sommi italiani illustri nelle arti e nelle scienze, tolti ai viventi nel corrente secolo. - Milano, 1826, Gio. Giuseppe Destefanis.

Con incisi i ritratti di Appiani, Bartolozzi, Alfieri, Volta, Piazzi, Visconti, Mascagni, Lagrange, Cimarosa, Canova.

PARINI GIUSEPPE (Ripano Eupilino). Odi. - Lugano, 1752. (È la prima raccolta).

— Monacandosi Giuseppa Lucini Passalaqua; sonetti. - Como, Staurenghi (s. a.).

— Per l'elevazione di papa Clemente XIII; sonetto. - Como, 1758.

— Entrando vescovo di Como G. B. Mugiasca; versi. - Como, 1765.

PARIBELLI GIO. BATTISTA. Eufrosine e Melidoro. Poemetto in quattro canti, tradotto dal francese. - Brescia, 1779 (s. t.).

PARRAVICINI GIACOMO. Applausi poetici. - Como, 1773 (s. t.).

PARRAVICINI. In Valcuvia. Scene della vita dell'alta Lombardia. - Milano (s. a.), Paolo Carrara.

PARRAVICINI LUIGI ANTONIO. Giannetto. Letture pe' fanciulli e pel popolo. Opera premiata dalla Società fiorentina dell'istruzione elementare (Con figure). - Como, 1837, C. Pietro Ostinelli.

È la prima edizione.

— Dell'educazione pubblica nel Cantone Ticino. Dissertazione. - - Lugano, 1842, Veladini e C.

— Manuale di pedagogia e metodica ad uso delle madri, de' padri, de' maestri, dei direttori ed ispettori scolastici, e delle autorità amministrative d'Italia. - Livorno, 1844, Bertani, Antonelli e C. - Firenze, 1844, Giacomo Moro (seconda edizione).

PARRAVICINI PAULUS. Theses ex philosophia selectæ. - Novo Comi, 1759, Staurenghi.

PARRAVICINO RAIMONDO. Storie di gastro-isterotomia. - Como, 1866, A. Giorgetti.

PASCHALIUS CAROLUS. Legatio Rhætica.

Citato dal Cantù: *Sacro Macello*. In *Opere Minori*, Vol. I, pag. 345, nota 1. - Torino, 1864. Unione tip.-editr.

PASETTI IOANNES. De Stethoscopia quoad morborum pulmonum diagnosim dissertatio inauguralis. - Ticini Regii, 1843, Fusi et Socii.

PASSALAQUA-LUCINI G. B. Catalogue de tableaux, objets d'art et de curiosité formant la collection de M. le Comte I. B. Lucini Passalaqua. - Milan, 1885, Louis de Iacques Pirola. (Con riproduzioni fotografiche).

PASSERINI. Trattenimenti repubblicani sopra i diritti e doveri dell'uomo cittadino. - Morbegno, anno VII (1799), Giuseppe Bongiascia.

Passerini e Brenta; vicende della Valle d'Intelvi. - In *Almanacco provinciale di Como 1877*. - Como, 1877, F. Ostinelli di C. A.

(Pasta Giuditta). Per Giuditta Pasta. Versi ed epigrafi. - Como, 2 agosto 1829.

Comprende: l'epigrafe del Lambertenghi nell'atrio del Teatro; un'Ode del dott. G. B. Bianconi professore in Sondrio; una romanza dello studente Ignazio Cantù; un epigramma di C. (Cesare Cantù), e un'altra epigrafe del Lambertenghi.

Pasta, Rubini e Galli al tempio della gloria. Visione in sesta rima milanese. - Milano, 1831, Agnelli.

PATOCCHI MICHELE. Cenno storico sulla Vallemaggia. - 1864.

PATRIOFILO DIDIMO. Il sacro monte d'Orta.

La I edizione è dell'anno 1777, e nel 1879 fece la X edizione il Giocondo Messaggi di Milano, aggiungendovi i cenni sulle nuove migliorie fatte alle cappelle. - Didimo Patriofilo è lo pseudonimo del nob. D. Girolamo Gemelli d'Orta, che ebbe in moglie Donna Rosa Manzoni sorella del padre del celebre Alessandro.

PATUCELLI DONATO. Ricordo poetico. - Como, 1838, C. Pietro Ostinelli.

PATUZZI GIO. VINCENZO. Lettera enciclica di Benedetto XIV, diretta all'assemblea generale del clero gallicano, illustrata e difesa contro l'autore dei « Dubbii o quesiti ». - Lugano, 1758, stamperia privilegiata della Suprema Superiorità elvetica.

L'autore è sotto lo pseudonimo di *Eusebio Eraniste*,

— Esame teologico delle « Riflessioni sulla fede » del padre Isacco Berruyer, pubblicate dopo le solenni condanne della « Storia del popolo di Dio », opera data in luce da un professore di sacra teologia. - Lugano, 1763 (s. t.).

PAVESI ANGELO. Memorie per servire alla storia del commercio dello Stato di Milano e di quel di Como. - Como, 1778, Ottavio Staurenghi.

PAVIA prof. LUIGI. Sull' insegnamento delle lingue straniere negli Istituti Tecnici, e relativi programmi ed istruzioni ministeriali. Risposta alla circolare ministeriale del 18 gennaio 1888. - Como, 1888, Angelo Luzzani.

— Esegesi della grammatica tedesca. Prontuario sistematico in supplemento alle grammatiche per uso delle scuole e dei privati. - Como, 1891, Meyer et Zeller succ. (Betz). - Varese, Macchi e Brusa.

— Monumenti della poesia Castigliana nel medio evo, relativi alla storia di Spagna. (Senza indicazioni).

PAULUS DIACONUS. Distici sul lago di Como.

Sono accennati da Adolfo Gaspary nella *Storia della letteratura italiana*. Torino, 1887, vol. I, pag. 5. - V. questo *Periodico*, fasc. 25.

PECCHIO GIUSEPPE. Un' elezione di membri del Parlamento in Inghilterra. - Lugano, 1826, Vanelli e Comp.

— L'anno 1826 dell' Inghilterra, con osservazioni. - Lugano, 1827, Vanelli.

— Sino a qual punto le produzioni scientifiche e letterarie seguono le leggi economiche della produzione in generale. - Lugano, 1832, tip. della Svizzera italiana.

— Storia della economia pubblica in Italia, ossia epilogo critico degli economisti italiani, preceduto da una introduzione (3ª edizione). - Lugano, 1832, tip. della Svizzera italiana.

— Osservazioni semiserie di un esule sull'Inghilterra. - Lugano (s. a.).

— Vita di Ugo Foscolo. - Lugano, 1833.

PEDERZOLLI prof. IPPOLITO. Opere. - Lugano, 1833.

PEDOJA CLAUDIO, lombardo. La Gentiliade. Novella patria del secolo XIX. Prima edizione. - Locarno, 1845, tip. Patria.

PEDRAGLIO LEONE. Nuovo processo per imbalsamare, scoperto da Gannal. - Como, 1841, figli di C. A. Ostinelli.

— Il contrabbando dei trovatelli ticinesi e l' Ospedale di Como. - Memoria. - Como, 1859, C. P. Ostinelli.

— La Città ed i Luoghi pii di Como. Progetto finanziario proposto al Circolo politico amministrativo il 24 novembre 1865. - Como, 1866, A. Giorgetti.

— Questione dello Spedale civico ed annessi Istituti di Como. - Dalla *Gazzetta di Como*. - Como, 1868, C. P. Ostinelli.

PEDRAGLIO LEONE. Trattato teorico-pratico delle Società commerciali in nome collettivo ed in accomandita, col testo dei relativi articoli, ecc. Compilazione popolare a comune intelligenza. - Milano, 1887, Galli e Raimondi.

PEDRETTI GIOVANNI. Osservazioni sui passi di Storia naturale proposta e contraddetta nel Consiglio di Pubblica Istruzione Ticinese. - Lugano, 1857, Veladini e Comp.

II edizione corretta ed accresciuta con altre geologiche osservazioni sull'*Educatore della Svizzera italiana*. Dedicata a Sua Eminenza Reverendissima monsignor Cardinale di Bonald arcivescovo di Lione.

PEDUZZI ACHILLE. Agli elettori del collegio di Menaggio, dichiarazione. - Como, 1874, Carlo Franchi.

— Conciliazione o compromesso per la risoluzione di ogni causa civile e commerciale. - Como, 1883, F. Ostinelli di C. A.

PELISSIER LEON G. Les amis d'Holstenius III. *Aléandro de Jeune.* - In *Mélanges d'archéologie et d'histoire* (Scuola francese di Roma); fasc. III, IV; maggio 1888.

Vedi a pag. 369-377 la *Correspondance entre Aléandro et Boldoni* (Sigismondo). - Nove lettere dell'Aleandro ed una del Boldoni Mantova, 1 febbraio 1628).

PELLEGRINI ANGELO di Como, maestro di musica. Il disertore svizzero, ovvero la Nostalgia. Melodramma in due atti di autore anonimo, rappresentato nel Teatro di Como nell'autunno 1841. - Como, 1841, Figli di C. A. Ostinelli.

(Pellegrini Pellegrino). - In *Morbio*. Opere storico-numismatiche. - Bologna, 1870, Romagnoli.

PELLICO SILVIO. Le mie prigioni. - Lugano, 1833, Ruggia.

PELUSO FRANCESCO. Annali d'agricoltura (con tavole colorate). - Milano, 1854 e seguenti (s. t.).

— Il Giardiniere. Giornaletto settimanale. - Milano (s. a. e t.).

— Della condizione della proprietà fondiaria rurale della provincia di Como. Relazione al Ministro degl' interni. - Milano, 1863, Guglielmini.

— Il gelso e la sua coltivazione teoricamente e praticamente esposta agli agricoltori. - Milano, 1866, tip. P. I. del Patronato.

— Le vicende di Castel Seprio. - In *Memorie Comensi*. - Como, 1867, F. Ostinelli di C. A.

PELUSO FRANCESCO. Storia della Repubblica Milanese dal 1447 al 1450. - Milano, 1871, Giuseppe Bernardoni.

— L'Olona, la sua storia e la sua condizione giuridica. - Estratto dall'*Almanacco provinciale* del 1871. - Como, 1871, Felice Ostinelli di C. A.

— La chiesa della Villa in Castiglione Olona. - Como, 1872, C. Franchi.

— La chiesa di Castiglione e le opere d'arte che contiene (con incisioni). - Milano, 1874, Giuseppe Bernardoni.

— Relazione sulle discussioni e deliberazioni prese dal Congresso tenutosi in Firenze nel passato luglio intorno alle riforme da introdursi negli Istituti tecnici. - Como, 1877, F. Ostinelli di C. A.

— Le pitture scoperte a Crosio. - Lapide romana trovata a Castel Seprio. - In *Rivista Archeologica,* dicembre 1878, fasc. 14. - Como, C. Franchi.

— L'orticoltura in Lombardia. - Estratto dall'*Almanacco provinciale* del 1880. - Como, 1879, Felice Ostinelli di C. A.

— La pittura di paesaggio in Italia nei secoli passati. Lettera. - Como, 1879, F. Ostinelli di C. A.

— Il Battistero di Varese. - In *Rivista Archeologica,* giugno 1880, fasc. 17. - Milano, Rebeschini e C.

— Inchiesta agraria sulle condizioni della classe agricola nel Circondario di Varese (Provincia di Como), pubblicata per cura del Comizio Agrario di Varese. - Varese, 1880, Macchi e Brusa.

PENSA JOSEPH. Propositiones ex ethica selectæ. - Mediolani, 1774, Mazzucchelli.

PEPE GUGLIELMO. Memorie intorno alla sua vita e ai recenti casi d'Italia, scritte da lui medesimo. - Lugano, 1847, tip. della Svizzera italiana.

PEPOLI-SAMPIERI ANNA. La donna saggia ed amabile. - Capolago, 1833, tip. Elvetica.

PERI FRANCESCO MARIA. L'amabilità del Crocefisso predicata nella chiesa del Gesù. - Como, 1697, Eredi di Paolo Antonio Caprani.

PERI PIETRO. Versi per Rosnati Luini. - Lugano, 1818, Veladini.

— Stemmi e sigilli del Cantone Ticino (Con tavola di disegni). - Zurigo, 1861, Meyer et Zeller.

PERI-MOROSINI mons. ALFREDO. La questione diocesana ticinese, ovvero origine della Diocesi di Lugano. - Einsiedeln, 1892, Benziger et C.

PERLASCHA ALEXANDER. De rebus gestis Ioannis Austriaci fragmentum historiæ. - Mediolanî, 1657, Ludovicus Montia.

PEROTTUS NICOLAUS. - In *C. Plinii Secundi proemium* commentariolus - Venetiis, 1490, Baptista de Tortis.

— Libellus, quo Plinii epistola ad Titum Vespasianum corrigitur, cum adnotationibus Cornelii Vitellii. - Venetiis, 1513, in ædibus Aldi et Andreæ soceri.

Altra edizione di Tuscolano, 1522, pel Paganini.

PERPENTI ABONDIO. Dell'effigie di Plinio il Giovane tratta da un marmo antico del Museo Giovio di Como (Con incisione). - Monza, 1846, Luca Corbetta.

PERTI TOMASO. Sulle Pie Case di ricovero in Como. - In *Almanacco provinciale di Como* del 1859. - Como, Ostinelli.

PERTICARI GIULIO. Il prigioniero apostolico. Cantica. - Como, 1826, Carlo Pietro Ostinelli.

PERTUSATI FRANCESCO. In occasion del matrimoni del sciur D. Franzesch Piazza de Pont in Valtellina colla sciura donna Marianna Pertusada milanesa. - Novara, 1797, Cavalli.

PERVERSI TERESA. Evelina. Il Castello di Tirano. (Due racconti, con vignette). - Milano, 1840, vedova Stella e Giac. figlio.

Pescatrice (La). Dramma giocoso per musica, da rappresentarsi nel Teatro di Como. - Como (s. a.), Ottavio Staurenghi.

Mancano i nomi del poeta e del maestro-compositore.

PESIDESTRO SOCRATE. Descrizione storico-cronologica della contea d'Anghiera e della fortezza d'Arona. - Milano, 1758, Bernardo Sirtori. (Altra edizione di Bergamo, 1779).

Socrate Pesidestro è anagramma di Sacerdote Pertossi, cappuccino di Arona.

PETIT. Campagna d'Italia e battaglia di Marengo. - Morbegno, anno IX.

Citato da De Castro in « Milano, la Cisalpina », pag. 308.

PETITTI CARLO ILARIONE. Delle strade ferrate italiane e del migliore ordinamento di esse. Cinque discorsi. (Con carta corografica della penisola). - Capolago, 1845, tip. e libr. Elvetica.

PETRARCA FRANCESCO. Sonetti pubblicati da Antonio Cattaneo nelle fauste nozze di Giuseppina Ratti e Pietro Velzi (di Como). - Milano, 1843, Paolo Ripamonti Carpano.

PHILELPHUS FRANCISCUS. Oratio de laudibus Lazari Scarampi episcopi, ad Comenses. - In *Fr. Philelphi orationes.* - Venetiis, 1482.

È il discorso che il Filelfo tenne nel Duomo di Como il 16 dicembre 1461, giorno del solenne ingresso del vescovo Lazaro Scarampi.

PIACENTINI DIEGO. Scheggie poetiche e giovanili. - Capolago, 1848, tip. Elvetica.

L'autore era Comandante della Guardia Civica pei sobborghi di Como nel 1848.

PIADENI FEDERICO. Effemeridi Comensi, estratte dalla storia ecclesiastica civile-politica di Como. - Como, 1884, Vanossi e C.

— Le vie di Como. Cenni intorno alle denominazioni adottate dal Consiglio comunale. - Como, 1887, F. Ostinelli di C. A.

— Noterelle di storia medica comasca. - Como, 1889, F. Ostinelli di C. A.

Piano per la distribuzione delle elemosine e delle doti, tanto in città che forensi. - (Senza indicazioni).

Piano di istituzione della Pia opera della redenzione dei chierici dalla leva militare. - Como, 1869, dalla Curia Capitolare.

PIAZOLI CESARE. Discorso sopra l'origine delle gravezze del Stato di Milano, gl' augumenti et riparti loro. Et come, et a quali gravezze contribuisca il contado di Como. - (Senza indicazioni. È probabile sia stampato a Milano, nel 1614).

PIAZZI GIUSEPPE (di Ponte). Resultat of calculations of the observations made at various places of the eclipse of the sun wich happened on June 3, 1788.

È inserito nel tomo LXXIX delle *Transazioni filosofiche*, per l'anno 1789.

— Lèttres sur les ouvrages de m. Ramsden de la Société Royale de Londres, adressées a' m. de-Lalande. - Nel *Journal des Savans,* novembre 1788.

— Discorso recitato nell'aprirsi la prima volta la cattedra d'astronomia nell'Accademia degli studî. - Palermo, 1790.

— Della specola astronomica de' Regi Studî di Palermo, lib. IV. - Palermo, 1792.

In quest'opera trovasi la descrizione del cerchio di Ramsden, la latitudine e la longitudine della specola palermitana e le rifrazioni.

PIAZZI GIUSEPPE (di Ponte). Della specola astronomica de' Regi Studî di Palermo, lib. V. - Palermo, 1794.

È una continuazione dell'opera già accennata. Vi è aggiunto il calcolo della cometa del 1793.

— Sull' orologio italiano e l'europeo. - Palermo, 1798.

Si mostrano i vantaggi dell'orologio regolato all'europea sull'orologio regolato all'italiana.

— Risultati delle osservazioni della nuova stella scoperta il dì 1 gennaio all'Osservatorio di Palermo. - Palermo, 1801.

Contiene le prime osservazioni sul pianeta Cerere e i suoi elementi.

— Della scoperta del nuovo pianeta Cerere Ferdinandea, ottavo tra i primarî del nostro sistema solare. - Palermo, 1802.

— Præcipuarum stellarum inerrantium positiones mediæ, ineunte sæculo XIX, ex observationibus habitis in specula panormitana ab anno 1792 ad annum 1802. - Palermo, 1803.

— Præcipuarum stellarum inerrantium positiones mediæ ineunte sæculo XIX, ex observationibus habitis in specula panormitana ab 1792 ad annum 1813.

— Memoria sull'obliquità dell'Eclittica. - Nel tomo XI degli *Atti* della Società Italiana.

— Memoria sulla processione degli equinozj dedotta dalla declinazione delle stelle. - Nelle *Effemeridi di Milano* del 1804.

— Ricerche sulla parallasse di alcune principali stelle. - Nel tomo XII degli *Atti* della Società Italiana.

— Sulla misura dell'anno tropico solare. - Nel tomo XIII degli stessi *Atti*.

— Saggio sui movimenti proprî delle stelle fisse. - Nel tomo I degli *Atti* dell'Istituto Italiano.

— Del Reale Osservatorio di Palermo. Lib. VI. - Palermo, 1806.

Comprende il catalogo fondamentale delle 120 stelle, coll'aggiunta di 100 altre; la determinazione della lunghezza dell'anno; l'equazione dell'orbita; il moto dell'apogeo del sole e quello degli equinozj, e si tocca qualche punto principale della teoria del sole.

— Sistema metrico per la Sicilia, presentato a Sua Maestà dalla Deputazione de' pesi e misure. – Palermo, 1808.

— Istruzione diretta a' parrochi all'occasione della legge sui pesi e misure. - Palermo, 1810.

PIAZZI GIUSEPPE (di Ponte). Legge nella quale si stabilisce l'uniformità di misure e di pesi in tutto il regno di Sicilia e sue adiacenze, colla prima parte delle riduzioni delle misure. - Palermo, 1810.

— Codice metrico siculo diviso in due parti. - Catania, 1812.

— Della cometa del 1811. - Palermo, 1812.

— Lezioni di astronomia ad uso del Reale Osservatorio di Palermo. - Palermo, 1817.

— Sull'obliquità dell' Eclittica.

Memoria che inviò a Milano insieme ad un supplemento.

— Sull'aberrazione della luce e sulla mutazione dell'asse terrestre. - Nel tomo I degli *Atti* dell'Accademia Reale delle scienze di Napoli.

— Ragguaglio del Reale Osservatorio di Napoli, eretto sulla collina di Capodimonte. - Napoli, 1821.

— Su le scoperte di Herschel. Lettere, edite per cura di B. E. Maineri. - Milano, 1869, Pirola.

— Lettera al p. Pompilio Pozzetti (Palermo, 2 marzo 1802). - In *L'Indicatore Mirandolese,* periodico mensuale di memorie patrie. Anno XII, n. 6, giugno 1888. - Mirandola, Cagarelli.

In questa lettera il celebre astronomo valtellinese discorre della Cerere Ferdinandea da lui scoperta nel 1801.

PIAZZI ONOFRIO. Poesie. - Milano, 1829, Soc. tip. de' Classici italiani.

In lode del celebre astronomo Giuseppe Piazzi di Ponte.

PIAZZOLI LODOVICO. Poesie. - Como, 1623, A. Turato.

PIAZZOLUS CAROLUS. Propositiones ex universa philosophia selectæ, in Novocomensi Collegio S. I. defendendæ. (Con tavole di figure). - Novocomi, 1748, Jo. Baptista Pyrrus (Peri).

(Piazzoni Antonia). Per la riavuta salute di D. Antonia figlia di D. Davide Piazzoni R. ed Egregio Podestà di Como; anacreontica. - Como, 1795, Ostinelli.

PICCI GIUSEPPE, di Bormio. I luoghi più oscuri e controversi della *Divina Commedia* di Dante, dichiarati da lui stesso. Con tre Appendici. - Brescia, 1843, tip. della Minerva.

La prima Appendice risguarda gli *Idiotismi bormiesi in Dante e in altri classici toscani.*

PICCI GIUSEPPE. Guida allo studio delle belle lettere e al comporre, con un manuale dello stile epistolare. - Milano, 1855, G. Gnocchi edit., tip. Wilmant.

Edizione più volte ripetuta.

— Compendio della Guida allo studio delle belle lettere. - Milano, 1855, Giacomo Gnocchi.

PICCOLOMINI ALESSANDRO. Costumi lodevoli che a nobili gentili donne si convengono. - Londra (Lugano), 1750 (Agnelli).

PICCOLOMINI ENEA SILVIO. Storia di due amanti. - Capolago, 1832, tip. Elvetica.

PIETRO di S. Giambatista, chierico Somasco luganese, tra gli Arcadi Corilio Agorio: Sonetti. - In *Versi in lode di M. Teresa Brusatori milanese, che veste l'abito di S. Domenico nel monastero di S. Maria della Vittoria di Milano, prendendo il nome di Catterina Luigia.* - Piacenza, 1767, Giuseppe Tedeschi.

PILA TOLOMEO. Le ragioni del merito e della gratitudine nella felice promozione di monsignor Erba Odescalchi all'arcivescovado di Milano, e di poi alla sacra porpora. - Como (s. a.), Caprani.

PINCHETTI GIOVANNI. Considerazioni medico-pratiche sulla epidemia vaiuolosa. - Como, 1831, Figli di Carlantonio Ostinelli.

— Intorno all'educazione fisica della infanzia. Lettere medico-pratiche. - Como, 1840, Carlo Pietro Ostinelli.

PINCHETTI GIULIO. Prefazione alle poesie di Enrico Brambilla, edite nel 1867. (V. Brambilla Enrico).

— Versi. - Como, 1868, C. Pietro Ostinelli.

PINCHETTI can. PIETRO. Scelta d'iscrizioni lapidarie del Camposanto di Como, con altre epigrafi e varie notizie biografiche, aggiunti due elogi funebri del cav. prof. Camillo Manzoni. - Como, 1872, Carlo Franchi.

— Orazione pubblicata in occasione che si consacra al Sacratissimo Cuore di Gesù Cristo la suburbana parrocchia di S. Agostino. - Como, 1872, F. Ostinelli di C. A.

PINCHETTI prof. PIETRO. Prolusioni lette il 5 aprile 1868 e nel novembre 1871 in occasione dell'aprimento della Scuola di Setificio di Como. - Como, 1868 e 1872, A. Giorgetti.

— Manuale lessicografico per lo studio elementare della tessitura serica. - Como (s. a.) C. P. Ostinelli.

PINCHETTI prof. PIETRO. Corso teorico-pratico per la fabbricazione delle stoffe di seta. - Como, 1874-77, C. P. Ostinelli.

Parte Prima: stoffe lisce e ad armatura (con 18 tavole di figure ed un Dizionario tecnologico). - Parte seconda: stoffe operate (con 27 tavole di figure e molti campioni-tipi).

— Setificio. Corso teorico-pratico per la fabbricazione dei tessuti. (Con 25 tavole). - Como, 1879, lit. Francesco Bertotti.

— Il compositore di tessuti. Guida alla formazione delle armature per ogni specie di stoffe. Studio. (Con album di armature e di tessuti in 24 tavole). - Como, 1888, Carlo Franchi.

— Il calcolatore. Manuale del fabbricante di stoffe, per trovare con prontezza, facilità e precisione la soluzione dei quesiti relativi alla tessitura. - Como, 1890, tip. e libr. Ditta Carlo Franchi di A. Vismara.

PINCHETTI PIETRO, MATTIUZZI FRANCESCO e NESSI GIOVANNI BATTISTA. Relazione sulla seta e tessuti di seta quali erano rappresentati all'Esposizione di Vienna nel 1873. Sunto storico della seta e sua manifattura in Europa fino al 1873. - In *Relazioni dei Giurati Italiani sulla Esposizione universale di Vienna.* Giugno 1873.

PINELLI STEFANO. Il primo passo al Francese. Terza edizione. - Como, 1877, C. Franchi.

PINEROLI ANTONIO. Alcuni saggi di un metodo pratico per spiegare il Catechismo. - Como, 1855, Carlo Franchi libr., tip. Giorgetti.

PINI EDOARDO, comasco. Sui temporali osservati nell'Italia superiore. Relazione compilata col concorso del Regio Ufficio Centrale di Meteorologia. (Con 15 tavole di figure). - Roma, 1885, Sinimberghi.

PINI GIUSEPPE, veronese. Medea. Tragedia lirica, dedicata al signor Benigno Curti, benemerito fondatore e direttore della Società Filodrammatica in Como. - Como, 1843, C. Pietro Ostinelli.

PINO DOMENICO. Esame del newtoniano sistema intorno al moto della terra. - Como, 1802, C. A. Ostinelli.

PINTO LUIGI. La mente di Alessandro Volta. Discorso, preceduto da una lettera dello stesso Volta al can. Nicola Venini di Gravedona. - Roma, 1874, Artero e C.

Pio Papa V (Michele Ghislieri, domenicano, inquisitore a Como e diocesi). - In « Catena Girolamo: *Vita di papa Pio V.* - Roma, 1587, A. Gardano e F. Coattino. - Ed in « Gabutius Io. Antonius: *De vita et rebus gestis Pii V* ». - Romæ, 1605, A. Zannetti.

PIPER LEONZIO (pseudonimo di Vincenzo Pastori di Borgo S. Donnino). Il canzoniere di un clericale. Maggio 1891. - Como, 1891, Cavalleri e Bazzi.

PIUS Papa IX. Constitutio qua ecclesiasticæ censuræ latæ sententiæ limitantur. - Como, 1870, Figli di C. A. Ostinelli.

Piz Umbrail. - In *Jahrbuch des Schweiz Alpenclubs,* anno V, 1868-1869. - Bern, Dalp.

PLANTA P. C. Etruskische Inschrift im Veltlin. (Iscrizioni etrusche in Valtellina). - In *Anzeiger für Schweiz-Alterthumskunde.* I Band, 1868-1871, pag. 301. II. Band, pag. 306 (con illustrazioni).

Plausi poetici d'un accademico del Lario in occasione che veste il sacro abito in S. Cecilia la sig. D. Anna Boromeo. - Como, 1713, Gio. Batt. Peri.

Plausi poetici in occasione della prima Messa del sac. Giuseppe Teglio. - Como, 1813, Pasquale Ostinelli.

Poesie di Malachisio, Bernardo Bellini, Fontana, Bruni, G. B. Giovio, G. Porta.

Plausus ab adolescentibus Rhetoricæ Auditoribus in Collegio Gallio, etc. - Novocomi, 1669, Caprani.

PLINIUS CAIUS SECUNDUS. Naturalis historiæ. Libri XXXVII. - Venetiis, 1469, Ioannes de Spira.

Prima edizione latina di quest'opera. Ebbe per traduttori i seguenti:

Cristoforo Landino, la cui prima edizione è di Venezia, 1476, per Nicolò Ienson, secondo l'asserzione del Mattaire, e la critica di Antonfrancesco Della Torre di Rerzonico nelle *Disquisitiones Plinianæ,* accettata dall'Audiffredi e da altri, in opposizione all'Haym, che dà a quell'edizione la data del 1471, e all'Argellati, al Paitoni ed altri che citano una edizione di Roma, 1473, *in ædibus Maximi.*

Antonio Brucioli, che pubblicò la sua traduzione a Venezia nel 1548, per Gabriele Giollto de' Ferrarii.

Lodovico Domenichi, che diè fuori la sua prima edizione pure a Venezia, 1561, per lo stesso Giolito.

Una traduzione francese procurata da *Antonio du Pinet* fu edita a Lione, 1562; altra in lingua spagnuola fu data da *Geronymo de Huerta* a Madrid, 1624, per Luigi Sanchez. - Queste le più antiche; oggi se ne hanno in inglese, in tedesco, ecc.

Il testo latino ebbe parecchi commentatori, ed edizioni senza fine; la traduzione del Domenichi fu ristampata più volte, e ultimamente dall'Antonelli di Venezia nel 1844.

Per la bibliografia Pliniana vedi le sopra citate *Disquisitiones Plinianæ* del Rezzonico, vol. II, pag. 276 e seguenti.

PLINIUS CAIUS CAECILIUS SECUNDUS. Panegyricus Traiano Augusto dictus. - In *Panegyrici veteres.*

Antichissima edizione senza data, che potrebbe essere del 1476, se la sua autenticità non fosse posta in dubbio da Brunet. È più accreditata invece, come prima edizione dei *Panegyrici*, quella del Zaroto in Milano, 1482.

— Epistolæ. - 1471.

Questa edizione, la prima delle Epistole, non porta che l'anno di stampa, ma i suoi caratteri la fanno attribuire a Cristoforo Valdarfer, stampatore a Venezia. (Cons. MATTAIRE, *Annales Typographici;* BRUNET, *Manuel du libraire;* CASTELLANI, *L'origine tedesca e l'origine olandese dell' invenzione della stampa*).

— Liber illustrium virorum. - (Sine nota).

Stampato insieme colla *Historia Romana* di Sesto Rufo. Alcuni bibliografi la dicono edizione di Napoli fatta verso il 1472, da Russinger, ma il Mattaire non ne fa menzione. Una edizione di data certa è quella di Venezia, 1477, per Jacopo Andrea Cataro.

Anche Plinio il giovane ebbe moltissime edizioni e traduzioni. Di queste citansi le principali in italiano: Il *Panegirico* fu tradotto da Pietro Conone (Siena, 1506); da Girolamo Ubaldino Malavolti (Roma, 1628); da Gio. Agostino Lengueglia (Valenza di Spagna, 1657); da Genesio Soderini (Venezia, 1688).

Le *Epistole* furono volgarizzate da Lodovico Dolce (Venezia, 1548); da Gio. Antonio Tedeschi (Roma, 1717); da Pier Alessandro Paravia (Venezia, 1830); da Giuseppe Bandini (Parma, 1832).

Gli *Uomini illustri* furono tradotti in lingua sanese da Pietro Bartolomeo di Conone Ranconi (Siena, 1506); da Paolo del Rosso (Lione, 1546); da Mercurio Concoreggio (Venezia, 1562). Si deve però notare che questo libro degli *Uomini illustri* viene da alcuni attribuito a Sesto Aurelio Vittore africano, e perciò alcune edizioni italiane hanno in fronte il nome di questo autore.

Nel secolo passato diede una buona versione francese delle *Lettere* e del *Panegirico* di Plinio il signor L. de Sacy, e Savin diede quella degli *Uomini illustri*, entrambe stampate a Parigi.

PLINIUS VALERIANUS. Medicina Plinii. - Roma, 1509, per Stephanum Guillireti.

È la prima edizione, e fu procurata da Tomaso Pighinuccio. - Opera estratta dalla *Storia Naturale* di Plinio il vecchio, per quel che riguarda l'arte medica. Fu ristampata più volte insieme coi *Medici antiqui omnes.*

PLONCHER ATTILIO. I vestiti d'amianto di Antonio Vanossi nell'anno 1830, in confronto coll' industria attuale dell' amianto. - Venezia, 1878, Soc. di M. S. fra compositori-tipografi.

Vi si parla delle scoperte e produzioni di amianto dell'Aldini, del Vanossi e del canonico Del Corona.

— Della vita e delle opere di Lodovico Castelvetro. - Chiavenna, 1879.

PLON EUGENIO. Leone Leoni sculpteur de Charles-Quint, et Pompeo Leoni sculpteur de Philippe II, avec nombreuses illustrations artistiques. - Paris, 1887, libr. Plon.

Poemetto: Il soggiorno di Monza. - Como, 1868, A. Giorgetti.

Poesia a madamigella Cecilia Castellini. Canzon d'applauso per le due doti d'egregia e bella ballerina nel Teatro di Como il 1778. - (Senza indicazioni).

Poesia in occasione che ha luogo all' Olmo il trattenimento musicale nelle feste dell'estate 1837. Ode dedicata al Genio del Lario. - Milano, 1837, Luigi di Giacomo Pirola.

Poesie di varî in morte della contessa Lucrezia Morosini-Riva da Lugano. - Bologna, 1728, Clemente Maria Sassi successore del Benacci.

Contiene: Giampiero Zanotti: Al Padre Don Giampiero Riva C. R. S. amico suo carissimo. (La contessa Lucrezia era madre di questo Riva). È in data di casa a 4 di luglio 1728. — Tre canzoni del Riva per la morte della madre. — Sonetto d'Achilleo Geremia Balzani bolognese. — Canzone d'Alessandro Fabri bolognese. — Sonetto del march. Alfonso Fontanelli modenese. — Sonetto del cav. Antonio Chiarelli da Cento. — Sonetto del marchese Antonio Ghisilieri bolognese. — Sonetto d'Antonio Tommasi lucchese. — Canzone del conte Camillo Zampieri imolese. — Canzone di Carlo Innocenzio Frugoni C. R. S. genovese. — Sonetto di Cesare Agostino Lippi lucchese. — Sonetto dell'abate Domenico Lazzarini maceratese. — Sonetto del cav. Fra Emilio degli Emilij veronese. — Canzone del dott. Ercole Maria Zanotti bolognese. — Sonetto di Felice Carrara fanese. — Sonetto di Ferdinando Antonio Ghedini bolognese. — Versi sciolti di Francesco Zanotti bolognese. — Canzone e sonetto di Francesco Saverio Riva luganese — Canzone di Giampiero Zanotti bolognese. — Due sonetti di Luisa Bergalli veneziana. — Sonetto della contessa Maria Vittoria Dolfini Dosi bolognese. — Canzone del comm. Pier Paolo Carrara fanese. — Sciolti e sonetto di Valerio Pagnini lucchese.

Poesie raccolte per lo solenne ottavario in onore del beato Angelo Carletti protettore di Cuneo, da cominciarsi il 9 settembre 1753. - Torino, 1753, Secondo Antonio Bocca.

Vi si comprende un sonetto del padre don Carlo Benedetto Odescalchi, comasco, ed un sonetto dell'abate Giuseppe Parini.

Poesie in lode di don Pietro de Salis, già governatore e capitano generale della Valtellina. - Como, 1783, Francesco Scotti.

Poesie. Celebrando la prima Messa don Francesco Varoni, ecc. - Como, 1816, P. Ostinelli.

Poesie. Fiori poetici all'ab. Stefano Verde genovese, per la sua predicazione nel Duomo di Como nella quaresima 1821. - Como, 1821, Carlantonio Ostinelli.

Poesie per la festa di S. Luigi Gonzaga, solennizzata nella chiesa priorale di S. Bartolomeo in Como il 20 luglio 1828, e per l'esequie celebrate il giorno successivo in suffragio dei confratelli trapassati. - Como, 1828, C. Pietro Ostinelli.

Poesie ed iscrizioni per l'ingresso dell'arcivescovo di Milano conte di Gaisruck nel borgo di Canturio il 9 ottobre 1839 per amministrarvi la Cresima. - Como, 1839, C. Pietro Ostinelli.

Vi è un sonetto dell' abate Giuseppe Brambilla ed una iscrizione di B. Lambertenghi.

Poesie patrie ed erotiche dedicate agli amici di P. C. - Sondrio, 1867, Brughera ed Ardizzi.

Poggi Cencio. Di un'opera inedita di Pantero Pantera, con un saggio del Portolano di questo autore. - Genova, 1884, fratelli Armanino.

Pubblicato sotto lo pseudonimo di *Arrigozzo* nei n. 24 e 27 (10 novembre e 10 dicembre 1884) del *Frou-Frou*, cronaca di sport e di letteratura di Genova.

— Due documenti per l'arte della stampa in Como. - Como, 1886, R. Longatti.

— Gli introduttori dell'arte della seta in Como. - Como, 1886, tip. dell'« Araldo » di Francesco Ambrosoli.

— Spinola a Como (chiacchiere erudite). - Como, 1886, R. Longatti.

— Curiosità comasche. - Como, 1888, tip. dell' « Araldo » di F. Ambrosoli.

— Nozze comasche (secolo XVI). Lettera del signor Luigi Raimondi all' illustre e reverendissimo monsignore Paolo Giovio, il giovane vescovo di Nocera. - Como, 1888, R. Longatti.

In occasione delle nozze del prof. Emilio Bertana.

— La medaglia dei Dottori di Collegio di Como (col disegno). - Estratto dalla *Rivista Italiana di Numismatica*, fasc. I, 1889. - Milano, 1889, Cogliati.

— Le medaglie di Giuditta Pasta. - In *Rivista Italiana di Numismatica* diretta dal dott. Solone Ambrosoli. Anno II, fasc. IV. - Milano, 1889, Lodovico Felice Cogliati tip.-edit. (Con cinque figure di medaglie in zincotipia).

— Como 1848. Spigolature storiche. - Como, 1889, Romeo Longatti.

— Le piene del Lario. Notizie e documenti. - Estratto dall'*Almanacco provinciale di Como per l'anno 1889*. - Como, 1889, F. Ostinelli di C. A.

— Pel centenario della morte di Innocenzo XI. - In *L'Araldo*. Giornale politico quotidiano. Anno IX, N. 2630, 2631, 2632 (13, 14 e 16 agosto 1889). - Como, 1889.

POGLIANI ANGELO, di Cantù. Relazione sul colera di S. Genuario, con osservazioni teorico-pratiche. - Torino, 1855, G. Favale e C.

— Sulla diarrea pre-colerica. Cenni. - Torino, 1855, G. Favale e C.

— Sui difetti della presente organizzazione delle condotte medico-chirurgiche in Lombardia, e pensieri per un riordinamento di esse. - Milano, 1856, Giuseppe Chiusi.

— Sull'uso della noce vomica nella cura delle febbri intermittenti. - Dalla *Gazzetta Medica Italiana,* Provincie Venete, 1858.

POLARI GAETANO. Il nostro diritto pubblico ecclesiastico. Col testo della legge ticinese del 1855 e della nuova legge e regolamento su la libertà della Chiesa. - Bellinzona, 1886, C. Salvioni.

POLI prof. LUIGI. Il lavoro manuale nelle scuole elementari rurali. Relazione sul primo tema delle conferenze pedagogiche tenutesi a Varese nel settembre 1885. - Varese, 1886, Macchi e Brusa.

Poliante Lariano. (V. Giovio Giov. Batt.).

POLIDORI ab. LUIGI. Viaggio pel lago di Como a Bellagio. Poemetto. - Milano, 1842, Boniardi-Pogliani.

POLLINI PIETRO. Per la solenne inaugurazione del monumento a Sebastiano Beroldingen; cenni biografici. - Bellinzona, 1867, C. Colombi.

POMETTA ELIGIO. Primizie nell'occasione del giubileo sacerdotale di Sua Santità Leone XIII. - Como, 1887, Cavalleri e Bazzi.

PONCI LUIGI. Il R. Istituto tecnico e la scuola di setificio in Como pel 1873. - Como, 1873, A. Giorgetti.

— Idem pel 1878. - Como, 1878, A. Giorgetti.

— La Scuola di Setificio in Como, 1881. - Como, 1881, A. Giorgetti.

— Applicazione del ferro e del cloruro di ferro allo svolgimento di una corrente elettrica. - Como, 1874, Giorgetti.

— Gli effetti della tintura sulla tenacità e sulla elasticità delle sete. - Como, 1874, A. Giorgetti.

— Tintura della seta. - Milano, 1876, Ulrico Hoepli; Como, C. Franchi. (Con tre tavole di campioni e otto di incisioni).

— Sugli Istituti tecnici. Lettera al senatore Alessandro Rossi. - Como, 1877, C. Franchi.

— Sull'istruzione secondaria. Poche considerazioni e proposte. - Como, 1879, A. Giorgetti.

— Sulle qualità sensibili della materia. - Como, 1883, Carlo Franchi.

PONCI LUIGI. La scuola di setificio di Como, sezione industriale del R. Istituto Tecnico Cajo Plinio Secondo. - Como, 1886, Carlo Franchi.

PONISIO DOMENICO, di Como. Scelta di poesie italiane d'autori antichi e moderni. - Vienna, 1835, Federico Volke.

POPE ALESSANDRO. Il riccio rapito, poema tradotto da Giuseppe Rota. - Como, 1856, Carlo Pietro Ostinelli.

— Il riccio rapito, versione dall'inglese dell'avv. G. B. di Brescia. Canti tre. - In appendice al giornale *Il Corriere del Lario* dell'anno 1858, n. 40, 46, e dell'anno 1859, n. 7. - Como, A. Giorgetti.

PORCACCHI TOMASO. La nobiltà della Città di Como. - Venetia, 1569, Gabriel Giolito di Ferrari.

PORRO ALESSANDRO. Della condizione de' giovani carcerati in Francia. - In *Rivista Europea 1845,* fasc. 1. - Milano, Pirotta.

— Delle Associazioni di Mutuo Soccorso. - In *Rivista Europea 1845,* fasc. 8-9. - Milano, Pirotta.

— Della riforma carceraria in Francia. Discussioni presso la Camera dei Deputati. - (Senz' indicazioni).

— Esposizione dei motivi e del progetto di legge sulle prigioni. - (Senz' indicazioni).

(Porro Alessandro). Ricordo del nobile Alessandro Porro senatore del regno, morto il VII agosto MDCCCLXXIX. - Milano, 1879, tip. del Riformatorio del Patronato.

PORRO CARLO. Malacologia terrestre e fluviale della Provincia comasca. - Milano, 1838, Guglielmini e Redaelli. (Con due tavole).

— Di alcuni scritti di scienze naturali. - In *Rivista Europea 1845,* fasc. 3-4. - Milano, Pirotta.

— Dei libri popolari di scienze naturali in Italia. - In *Rivista Europea 1845,* fasc. 8-9. - Milano, Pirotta.

— Congresso scientifico a Napoli. - In *Rivista Europea 1845,* fasc. 10. - Milano, Pirotta.

PORRO GIULIO. Catalogo dei Codici manoscritti della Trivulziana. - Torino, 1884, fratelli Bocca edit., stamp. reale di G. B. Paravia e C. (Con facsimile in eliotipia).

PORRO FERDINANDO. Discorso funebre pronunciato nella chiesa parrocchiale di Cernobbio sulla bara che chiudeva il cadavere del tenente maresciallo conte Domenico Pino, e diretto agli amici che assistevano alla funzione funebre. - Lugano, 1826, Vanelli.

(Porro D. Gio. Pietro). Conferendosi la laurea in ambe le leggi nella R. I. Università di Pavia al nob. signor don Gio Pietro Porro patrizio milanese e comasco. Componimenti poetici dedicati alla contessa D. Maria Elisabetta Lucini Passalaqua nata marchesa Cusani, zia del candidato. - Pavia (s. a.), Giuseppe Bolzani.

Porro Pietro. La battaglia di Legnano. Racconto storico. - Varese, 1874, Ubicini.

Porro Lambertenghi Luigi. Metodo di trarre la seta dai bozzoli per mezzo del vapore. - Milano, 1816 (s. t.).

Porta Giuseppe. Sulle opere di A. Manzoni. Carme. - Milano, 1831, Giovanni Pirotta.

— L'immortalità dell'anima. Ottave. - Como, 1833, Figli di C. A. Ostinelli.

— Le gesta di S. Abondio. Ottave. - Como, 1835, Figli di C. A. Ostinelli.

— I giovanetti. Novelle e dialoghi, con l'aggiunta di varî racconti morali ed una lettera di Cesare Cantù; pubblicati per cura del prof. Silvio Giannini. - Livorno, 1836, Tesi e Vambergher.

Le aggiunte del Cantù sono tratte dal *Ricoglitore italiano e straniero.*

— Un bel pentirsi. Racconto morale. (Con incisione). - Como, 1846, Carlo Franchi.

Posocco Cesare Ugo. A G. A. Costanzo, autore del poemetto *Gli eroi della soffitta.* Ode (2ª edizione). - Como, 1880, A. Giorgetti.

— La vita di Dante in relazione alla storia del suo tempo. (2ª edizione, con aggiunte e col ritratto del poeta). - Como, 1881, Carlo Franchi.

Possenti Carlo. Sulla sistemazione dell'emissario del lago di Como. Memoria. (Con due grandi incisioni). - Milano, 1839, Fanfani.

Pozzi Ernesto, di Lecco. Un'estate in Sant'Andrea. Diario d'un prigioniero politico. - Lodi, 1872, Società Cooperativa.

— Biografie e paesaggi. - Lecco, 1874, Piantini.

— Una corsa per l'Europa. - Lecco, 1876, Piantini.

— La libertà combattuta. - Milano, 1878, Bignami.

— Scaramuccie. — Como, 1884, Bellasi e Bazzoro.

POZZI GIOVANNI. Cenni storici delle Città di Lecco e Barra, illustrati con otto ritratti, una fotografia, un disegno a matita e quattro piani topografici. - Milano, 1884, G. Civelli; Lecco, V. Andreotti edit.

— Guida alle prealpi di Lecco. (Con nove incisioni e carta topografica). - Lecco, 1884, Andreotti.

POZZI GIUSEPPE. Pio ricordo del p. Giuseppe Michele Mazzucconi di Rancio sopra Lecco, proposto parroco di S. Alessandro in Milano. - Milano, 1886, Pogliani.

POZZONI ZACCARIA. La questione sociale. Lettura tenuta nella solenne chiusura degli studî per l'anno scolastico 1877-78. - Como, 1879, C. Franchi.

— La Svizzera. Lezioni di geografia ad uso delle scuole e delle famiglie. - Bellinzona, 1888, Eredi Carlo Colombi.

— Pratica e teoria. Nuova Antologia italiana di prosa e poesia a uso delle scuole secondarie inferiori e primo anno di scuola normale. (2ª edizione ritoccata dall'autore). - Lugano (s. a.), Gio. Grassi.

PRADT (M.r de). Le Congrès de Vienne. - Lugano, 1810, Veladini.

PRATO STANISLAO. La leggenda del Tesoro di Rampsinite nelle varie redazioni italiane e straniere. Saggio critico. - In *Cronaca del R. Liceo-Ginnasio Volta.* Anno scolastico 1880-81. - Como, 1882, Carlo Franchi.

— Un conte populaire de Côme et un conte turc. - In *Revue des traditions populaires,* n. 11, 25 novembre 1887.

PRATOLONGO CARLO. Anche a Como ne succedono delle belle. Melodramma comico. – Milano, 1837, A. S. Brambilla e C.

PRAYER GIUSEPPE. Alcune poesie. Aggiuntovi l'elogio di lui scritto dall'ab. Giuseppe Brambilla. - Milano, 1842, Società dei Classici.

PREDARI FRANCESCO. [Le Amazzoni rivendicate alla verità della storia; con un quadro dell' ordine,costumanze, religione, imprese, ecc. - Milano, 1839, Santo Bravetta.

— Laminèe Cicca Berlicca, ecc.; almanacco degli almanacchi per il 1840. (Con incisioni in rame). – Milano, 1840, Santo Bravetta.

Intorno a questa leggenda milanese si veda *Milano che sfugge* di Carlo Romussi, pag. 114.

PREDARI FRANCESCO. Guarda, guarda la vecchia! Bizzarro intrecciamento di casi ridicoli e compassionevoli. (Con vignette). - Milano, 1841, Santo Bravetta.

— Origine e vicende dei zingari, con documenti, ecc., con un saggio di grammatica e di vocabolario. (Con ritratto dello Zingaro pittore italiano). - Milano, 1841, Paolo Lampato.

— Origine e progresso dello studio delle lingue orientali in Italia. Memoria. - Milano, 1842, Paolo Lampato.

— Continuazione all'opera di Corniani G. B.: *I secoli della letteratura italiana dopo il suo risorgimento.* - Edizione di Torino, 1854-56, Unione tip.-editr.

Questa continuazione è ricca di biografie.

— Bibliografia enciclopedica milanese. - Milano, 1857, M. Carrara.

— Dizionario di geografia antica e moderna e comparata ad uso delle scuole. (2ª edizione, con aggiunte e correzioni). - Milano, 1871, Maurizio Guigoni.

Prediche italiane e francesi, tradotte e raccolte da Ilario Casarotti. - Como, 1826-29, Carlo Pietro Ostinelli.

PRESSONI DOMENICO C. R. S. Orazione letta nella chiesa del Liceo nazionale di Como in occasione di un triduo solenne alla Vergine Addolorata, per la prosperità della causa italiana, il giorno 17 maggio 1848. - Como, 1848, Carlo e Felice Ostinelli di C. A.

PRESTINI GIUSEPPE. Lugano ed il Ceresio. Poemetto in ottava rima. - Como, 1874, Carlo Franchi.

PRIMAVESI C. A. Elogio funebre del conte Camillo Cavour, detto il 9 giugno 1861. - Como, 1861, Antonio Giorgetti.

PRIMAVESI CARLO. Memorie sul Comune e la Parrocchia di Casnate. - Como, 1889, tip. dell' « Araldo ».

(Primavesi Luigi). Suo cenno necrologico. - Estratto dal n. 35 del *Corriere del Lario,* 4 agosto 1866. - Como, 1866, A. Giorgetti.

Principî della tattica della fanteria, spiegati alle milizie civiche ed ai volontarî italiani. - Como, 1859, Giorgetti.

PRINETTI GIULIO. L'attuale situazione parlamentare e politica. Discorso pronunziato il 27 gennaio 1889 nella sala della Società permanente di belle arti, per iniziativa del Circolo Popolare di Milano. - Milano, 1889, Boniardi-Pogliani.

Privilegia, exemptiones et indulta a Clemente IX concessa Dapiferis qui in Conclavi suæ assumptionis S. R. E. Cardinalibus inservierunt. — Romæ, 1667, tip. Cameræ Apostolicæ.

È la copia rilasciata al comasco Dapifero Giambattista Peregrini il 10 settembre 1667, avente in fine le firme autografe di tre cardinali.

Privilegia, exemptiones et indulta ab Alexandro VIII concessa Dapiferis qui in conclavi suæ assumptionis S. R. E. Cardinalibus inservierunt. - Romæ, 1690, tip. Cameræ Apostolicæ.

È la copia data al Dapifero Aurelio Rezzonico di Como. Vi ha la firma autografa del vescovo Carlo Ciceri cardinale, apposta alla sua attestazione 25 febbraio 1690.

Processione (Origine della) annuale che si fa nella Cattedrale di Como nel giorno di S. Lucia, con un ristretto della vita della Santa. - Como, 1853, Carlo e Felice Ostinelli di C. A.

Processo dello insigne miracolo avvenuto l'anno 1529 col simulacro del SS. Crocefisso dell'Annunziata presso la Città di Como. - Saronno, 1844, Francesco Prada edit.-libr.; Milano, tip. Crespi e Pagnoni.

Processo formato contro i due famosi banditi Giacomo Legorino e Battista Scorlino con suoi seguaci. - Milano, 1873, Francesco Pagnoni.

Progetti (Nuovi) studiati nel 1863-64 a cura della Società A. Vanotti e Finardi, per mandato e per conto della Provincia di Milano, per la ricerca del miglior passaggio delle Alpi Elvetiche Orientali ai varchi dello Spluga e del Septimer, mediante una ferrovia che congiunga la rete delle strade ferrate del Regno d'Italia con quelle della Svizzera, presentati alla Deputazione provinciale di Milano il 9 aprile 1864. — Relazioni degli autori dei progetti medesimi ing. Augusto Vanotti, ing. Giuseppe Antonini, ing. Giuseppe Vanossi, ing. Giovanni Bellini, sulle condizioni tecniche ed economiche dei tracciati studiati, in confronto anche colle linee agli altri varchi alpini, e relazione del professore di geologia Giovanni Omboni sulle condizioni geologiche delle Valli che conducono ai varchi dello Spluga e del Septimer. (Con sei tavole). - Milano, 1864, Alessandro Lombardi.

Progetto di riforma della legge civile e criminale della Valle Mesolcina. - Coira, 1774, B. Otto.

Prontuario per riduzioni di Aune in Metri e Yards. - Como, 1884. A. Freiburger e C.

Propositiones damnatæ a Sacra Congregatione contra hæreticam pravitatem sub Alexandro VII et Innocentio XI. - Romæ, Venetiis, ac Bassani, 1679, Jo. Antonius Remondini.

Proposta della Banca Subalpina e di Milano, della Banca Provinciale e della Società anonima Acquedotto De Ferrari-Galliera di Genova, al Municipio di Milano, per una condotta d'acqua dal Piano d'Erba in servizio della città. - Genova, 1887, stab. tip. Genovese.

Prospetto degli affari attuali dell'Europa, ossia Storia della guerra presente. - Lugano, 1793, Agnelli.

PRUDENZANO FRANCESCO. Novelle cavalleresche. (4ª edizione). - Trani, 1888, V. Vecchi.

La X novella è *Il castello di Valsassina* (epoca delle Crociate).

PUCCI SERAFINO. L'amor del sapere. Per la commemorazione accademica di Alessandro Volta nel Liceo Pellegrino Rossi il dì XVII marzo MDCCCLXVI. - Massa, 1866, Frediani.

PUECHER F. Vita di D. Luigi Gentili, sacerdote dell'Istituto della Carità e Missionario apostolico in Inghilterra. - Lugano, 1850.

PUJATI (Padre). Dissertazione. - Lugano (Senz'indicazioni).

Punti ecclesiastici, compilati e trasmessi da S. A. R. a tutti gli arcivescovi e vescovi della Toscana, e loro rispettive risposte; - Lugano, 1791, Agnelli.

PUTEANUS ERYCIUS. Historiæ Cisalpinæ libri duo: res potissimum circa lacum Larium a Io. Iacobo Medicæo gestæ. - Mediolani, 1629, Io. Baptista Bidellius.

VARIETÀ

PERGAMENE VALTELLINESI

DEL SECOLO XV

Le tre pergamene che ora presento furono da me trovate nel ricco archivio della chiesa dell'Assunta in Morbegno; misurano quaranta centimetri circa di lunghezza per trenta di larghezza; la scrittura è gotica del secolo XV, con tracce di rudimentale miniatura. Portano rispettivamente in calce e ripetuto posteriormente i numeri d'archivio 339, 340, 342; non mi venne dato di rinvenire il numero 341.

Come appare dal principio della prima pergamena, dovevano esistere altri fogli, che poi andarono perduti, probabilmente in un incendio che distrusse anche moltissimi documenti relativi all'erezione della chiesa medesima.

I.

(Segnata col numero d'archivio 339).

1493 die Iouis 10 Iunii.

Questi sono ancora li miracolli fati per la Gloriosa Verzine Maria de Sancto Laurentio (1) da Morbegnio. — Imprimamente Maffeo de pizabeli de le fuxine (2) haueua uno suo fiolo nominato zouane. Il quale dio et la nostra benedeta madre ne guardi tuti

(1) Di questo splendido prodotto dell'arte italiana del rinascimento ha parlato con diffusione il dott. D. Santo Monti nelle pregevoli note agli *Atti di Visita* di F. Ninguarda, pag. 265.

(2) Fusine è un villaggio sulla sinistra riva dell'Adda, allo sbocco della Valmadre. V. *Atti* citati, pag. 296.

quanti che caschaua in ogni mutatione de luna dexe e dodexe volte del malo caducho in modo che nol posseua requiare ne di ne nocte. Fu inspirato de condure questo suo fiolo a visitare questa misericordioxa madre et zonti che furono lì fezeno certa deuotione deuotamente. Et statim fato quela fu liberato.

Johanne da pusterla de Sondrio retrouandosse lui nel lecto suo a dì de sabato a 22 dì de zugnio con la febre tertiana la quale lui pativa ed gli superveneua uno grandissimo dolore de rene. Se ricorse da questa glorioxa madre fazando lui certa sua deuotione deuotamente. Et subito fato quela cesso la febra e lo dolore.

Christoforo fiolo che fu de Marcho de piateda del comune di trixiuio (1) plano hauendo una sua puta nominata Valentina la quale haueva una infermitate per la quale non se posseua mouere. Et era stata in quela infermitate per lo spatio de septe mexi venite lo soprascripto suo padre a questa Madona et condute quela sua fiola et fezeno certa sua deuotione et fato loro quela cum grandissima deuotione et subito fu liberata. E questo fu a dì 29 de Zugnio.

Petrina fiola che fu de Maffeo de Carona (2). habiando ley una infirmitate in una gamba in modo che non posseva andare se no con uno bastono et era stata in quela Jnfirmita per lo spatio de anni noui. Recordandosse ley de questa Madona piena de infinite gratie Venite fin lì al meglio potete et feze sua deuotione deuotamente. Et statim fato quela cum grandissima reuerentia fu liberata. E questo fu a dì 30 del meso stesso.

Jacobo quondam de Bartholomeo dito Curto de bondono (3) del comune da tillio hauendo luy doy fiole zoe il mazore nominato Bernardo et ha circha anni XXV et laltro nominato Johanne et ha circa anni septe habiando dito Bernardo hauto male ne le gambe per spatio de anni octi et dicto Johanne simelmente hauendo malo ne le gambe in modo non possevano ne luno ne laltro andare seno con segauto (4) bastono lo . . . . Johanne era stato in quela infer-

(1) Antico borgo del terziero di mezzo della Valtellina, sede del Capitano generale della Valle sotto il dominio Visconteo.

(2) Carona. V. *Atti* citati, pag. 335.

(3) Bondono, frazione del Comune di Teglio nella media Valtellina. V. *Atti* citati, pag. 335.

(4) Questa voce, che il chiar. prof. Carlo Salvioni dell'Università di Pavia mi disse equivalere a « *uno per ciascuno* » per averla udita usata in questo significato in una valle del lago di Lugano, non vive più nel linguaggio valtellinese.

mitate per spazio de sey septemane El dito suo padre li conduxe a uisitare questa madona et fezeno deuotamente la loro deuotione cum grandissima reuerentia Et statim furono liberati E questo fu il dì stesso.

Bernardo fiolo de pedroto de bondono del comune stesso essendo lui storpiato tuto quanto de la parte drita Et essendo lui stato in quela Jnfirmitate per lo spatio de anni XXI et may non haueua trouato remedio alchuno. Si delibero totalmente de venire a visitare questa Madona et venite al meglio potete fin lì et inzenochiato nanti quela fece deuotissimamente certa deuotione pregando quela la gli volesse dare sanitate se lera per lo più bene. Et statim fato questo fu liberato E questo fu lo dì stesso.

Maria fiola de Steffano de Zohane de la moyolla de Carona de la etate de anni dexe. Siando ley stata do poi la comenzo andare fin alora presente Era storpiata de la gamba et lo pede drito fu conduta a questa madona et fezeno la deuotione sua deuotamente et statim fata la deuotione sua fu liberata. E questo fu lo dì stesso.

Antonio fiolo de bono de Carona hauendo lui una certa infirmità ne le gambe et li brazi. Et siando stato in quela dal dì de ognisancto in za. Se ricordò de questa glorioxa madre la quale quotidie non cessa di fare a chi e digni de rezeuerle (*sic*) fu conduto a visitare questa madona et feze certa deuotione deuotamente et pietosamente. Et statim fato questo fu liberato. E questo fu die stesso.

Vanina moiere de Simone dicto branchinallo del comune de la forcholla (1) la quale haueua una infermitate in uno brazo et la spala in modo non la posseua mouere et era stata in quela per lo spatio de septe septimane. Et venite a questa Madona et feze certa sua deuotione deuotamente et statim fata quela fu liberata E questo fu martedì a 2 dì de luyo.

Dominicha moiere che fù de togniolo di polleti del comune de tallamona (2) essendo lei stata in una grandissima infermitate in el galono senistro in modo non posseua andare seno con uno bastono et era stata in quela per lo spatio de octi anni se feze condure lì a quela madona et e stata lì cinqui dì et cinque note et feze certa

(1) Forcola è Comune del Mandamento di Morbegno, sulla sinistra riva dell'Adda. V. *Atti* citati, pag. 279.

(2) Talamona. V. *Atti* citati, pag. 273.

deuotione deuotamente et statim fata quela fu liberata e questo fu a 3 del meso de luyo stesso.

Bernardino de ser Alberto di Camozzi da tallamona essendo luy infirmo duna infermitate per la quale iaceua in letto et lì era una medicha per medicarlo. gli soprauene una inflazione ne li testicolli soi in modo gli veneno tanto grossi quanto haueua grosso el Capo et non posseua repossare pur niente di meno dete comiato a tuti che douesseno andare fora de la camera perchè el voleua vedere sel poseua reposare et reposso forse per lo spatio de quarto dora. Or reposando luy gli vene in vixione la gloriosa Verzine Maria dicendo a luy se tu fay qualche deuotione tu guarire presto. Et desuegiato chel fu se ricordo de la vixione. Leuo fora del leto et se misse in zenocchiono nanti a una figura de la Madona et feze certa sua deuotione deuotamente. Et fato quela Infra doe hore fu liberato de cotale inflatione et etiamdio de laltra Infirmitate a dì XVIIII° de Zugnio.

II.

(Segnata col numero d'archivio 340).

Ancora Zanne fiolo de Iohanne de Soazo da muxocho Hauendo luy una certa Infermitate ne lo brazo sinistro zoe fistolato et era stato in quela infirmità per lo spatio de cin . . . . . et era stato in le mane de uno certo medico in chiauena fato mercato con lo dito medico in . . . . . ducati. Et era stato in le sue mane per lo spatio de quatro mexi et vedeva lui che nol guariua. Oldite de questa Madona che la faxeua de grandissimi miracolli. Fu deliberato de uenire a uisitare quela et vegniando lui verso questa Madona siando passato lo laco se ricordo che laueua ancora uno lesigno in una piaga statim lo cauo fora de la piaga et lo buto in terra digando credo firmamente che la Madona de Sancto Laur° da Morbegnio me debia liberare de cotalle infirmita et venite a questa Madona et feze certa deuotione deuotissimamente et statim fato quela fu liberato. E questo fu a dì de sabato a XXJ dì de Luio.

Ancora Antonio da Sondelo (1) essendo lui stato in una infermita la quale lui pativa in uno gallono et essendo stato in quela per lo spatio de anni octo et gli superuegniua una altra infermita ne la persona in modo che non posseua esercitarse in alcuna cossa. Se ricordo de questa Madona fazando lui certa deuotione deuotamente et venite a uisitare quela al meglio potete et statim fato quelo fu liberato e questo fu a XXIII dì de luio stesso.

Ancora uno homo da grosotto il quale era cecho et era stato in quelo modo da Sancto Andrea in qua fu inspirato de uenire a uisitare questa Madona et se feze guidare fina li et feze certa deuotione deuotamente et statim fato quela fu liberato et tuti doi dopoi furono liberati hano laborati a la fabrica de la Madona.

Ancora uno puto de artio (2) del Comune da Morbegnio hauendo una infirmitate in uno pede in modo nol posseua andare se no con uno bastono fu conduto a questa Madona et stete li a orare quela cum grandissima reuerentia et feze certa deuotione deuotamente et statim fata quela fu liberato et lasso li el bastono apexo.

Ancora Adamo da Sondello (3) sia menato qui uno suo nepote nominato domenegino il quale haueua fato merchato cum magistro Antonio medico il quale za era zudeo per douere tayare la gamba a questo suo nepote la quale haueua molto Jnfiata ed era stato in quela infirmita per lo spatio de cinqui mexi e mai non haueua trouato remedio alchuno. Si Como queli che sono deuoti de la Madona fu inspirato questo suo barba de condure questo suo nepote a questa Glorioxa figura de la Madona et conduto chel fu fezeno la loro deuotione deuotamente et cum grandissima reuerentia et statim fato questo fu liberato. E questo fu a dì XXVI de augusto.

Ancora lo soprascripto Adamo simelmente si a conduto una sua cuxina de la etate de anni XII la quale haueua uno pede storto in modo che non posseua andare feze ancora ley certa deuotione pregando la Madona se lera per lo più bene la ge volesse dare sanitate et statim fato questo fu liberata Comenzo andare et disse che la voleua andare a caxa e questo fu el dì stesso.

---

(1) Sondalo, Comune dell'alta Valtellina sulla destra riva dell'Adda. V. *Atti* citati, pag. 363.

(2) Arzo, frazione del Comune di Morbegno. V. *Atti* citati, pag. 270.

(3) Sondalo. V. sopra nota.

III.

(Segnata col numero d'archivio 342).

Antonio da berbeno (1) di roti. Sia hauto gratia da la Madona duna certa Jnfirmitate la quale lui haueua patito et staxeva cossi male in modo dubitaua lui che la vita sua fusse fenita: Se ricomando deuotissimamente a questa Madona fazando lui certa sua deuotione deuotamente. et statim fato quela fu liberato.

Ancora lo dito homo pativa una certa infirmitate in una gamba in modo che nol posseva andare feze una certa deuotione a la Madona zoe de darge el valore de doi ducati et statim fata quela fu liberato.

Ancora Bartholomeo del castelo da muso (2) del laco da como: hauendo lui una certa infirmita molto gravissima in modo che li medici lo haueuano abandonato. Se ricordo de questa Madona fazando lui deuotamente la deuotione sua zoe de mandarghe uno ducato doro et lo mando. et statim fato questo fu liberato die V octobris.

Ancora uno homo de la montagnia de Introzo essendo zecho fu inspirato de fare certa deuotione a questa Madona. zoe de farse condure trei volte a visitare quela et de fare cantare tre mese a lo altare de quela Madona zoe una messa per ognia volta chel vegniua a visitarla et de fare certa offerta a quela Madona et e venuto doe volte a visitarla et ha ancora de nouo fata deuotione de far fare e portarlo uno calexo dargento al dito altare de la Madona. et statim fato questo fu liberato. e questo fu die 4 novembre.

Ancora Jacobo fiolo de bartholomeo de Vitale da burmo (3) hauendo lui una certa infirmita per la qualle non posseua repossare. et haueua ancora uno pede taliato forte fu deliberato de venire a revisitare questa Madona fazando lui certa deuotione deuotamente et statim fato questo fu liberato. die X stesso.

---

(1) Berbenno, borgata antica del terziero di mezzo sulla riva destra dell'Adda. V. *Atti* citati, pag. 288.

(2) Musso, comune sulla destra riva del lago di Como, famoso per il suo castello, che fu nido di Gian Giacomo Medici detto il *Medeghino*.

(3) Bormio, capoluogo del contado omonimo nell'alta Valtellina. V. *Atti* citati pagg. 368 e segg.

Ancora Andrea dito stampino de grabadona che sta a Trahona. hauendo lui guasto le interiore zoe lo fidegho e in parte del Core feze certa deuotione. zoe de far fare uno coro de argento da donare lì a la Madona. pur niente di manco vedendo lui lo laborerio (1) che da fare cercha quela fabricha. Ha partecipato lui con certi frati et ha habuito la dispensa et ha distribuito quelo core d'argento in uno floreno da reno lo quale ha oferto a la dicta Madona. Et statim fato questo fu liberato.

Ancora Francescho tencha da Soricho (2) si patiua una certa infirmità ne le gambe zoe molto infiate et torte in modo che nol posseua andare se no cum grandissima fatiga e venuto a uisitare la madona al meio ha potuto cum grandissima deuotione et reuerentia. Et facta la deuotione sua subito a hauto la gratia da la madona in modo e liberato et ha manifestato questo miracolo in la terra sua de soricho e questo fu a dì XIIII° de aprile 1494.

Ancora magistro petro bergamasco coldirario che habita a Morbegnio. Siando storpiato da una parte de la persona zoe de la spala fina in terra et era stato in quela infirmita per lo spatio de uno anno fu inspirato de andare a uisitare la madona per trei volte la prima la secunda cum grandissima fadiga et grandissimo dollore et fece certa sua deuotione deuotamente et poi la terza volta che fu a di XVII de Aprille del anno suprascripto. Si hebbe la gratia da la Madona in modo chel fu libero. Jn presentia de molte persone.

Ancora pedrino de la corna sia dito e protestato qui a la madona che lui haueua uno suo fiolo el quale cascho zosca de uno saxo molto alto in modo se fracasso la testa el peto per lo botto chel pio grando in modo stramortite et credeuauo fusse morto. Se fu aricordato al padre de la Madona el douesse fare qualche deuotione: Et statim fata luy quela lo fiolo leuo suxo sano et alegro. E questo fu a di XVII de Mazo 1494.

G. F. Damiani.

---

(1) La chiesa dell'Assunta e S. Lorenzo, cominciata verso il 1418, fu consacrata solo il 10 agosto del 1506 da Matteo Lolmo vescovo di Laodicea.

(2) Sorico è villaggio sulla destra riva del Lario, di fronte alle foci dell'Adda: vi si trasportò la sede dell'arcipretura di S. Stefano d'Olonio nel 1455. V. *Atti* citati, pagg. 254 e segg.

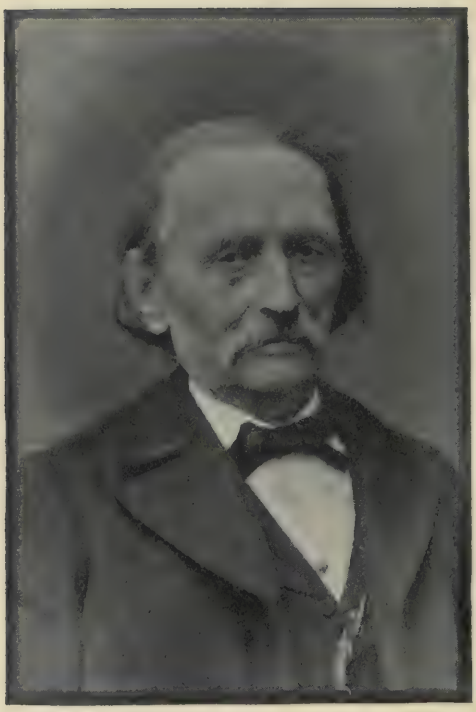

CESARE CANTÙ

(Da una fotografia dello Stabilim. Giulio Rossi di Milano)

SOCIETÀ STORICA COMENSE

Sunto del Verbale dell' Adunanza ordinaria 17 marzo 1895.

Si apre la seduta a ore 13, sotto la presidenza del sig. D.r Solone Ambrosoli, che esordisce commemorando, colle seguenti parole, la perdita di

Cesare Cantù.

Nell'aprire l'assemblea, mi incombe anzitutto l'officio doloroso di commemorare la recentissima perdita di **Cesare Cantù**, dell'illustre vegliardo, cui, sin dalla sua fondazione, il nostro sodalizio aveva tributato un doveroso omaggio d'ammirazione e di riconoscenza acclamandolo a Socio onorario.

Non già ch'io neppure intenda tratteggiare i contorni di questa grandiosa figura di storico mondiale e di educatore, le cui opere hanno ormai raggiunto quella suprema altezza, in cui, per virtù delle innumerevoli versioni, il libro, come la statua, come il dipinto, come la musica, parla un linguaggio universale, è patrimonio comune di tutti i popoli civili.

Ma gli è che il nome di Cesare Cantù, questo nome che abbiamo appreso a balbettare da bambini, che ci ha fatti pensosi nell'adolescenza, che ci ha commossi nella giovinezza, questo nome, che in anni più maturi abbiamo incontrato ad ogni istante nelle pagine degli eruditi, per noi comaschi ha un suono forse ancora più intimo, più familiare, perchè indissolubilmente legato alla storia ed alla illustrazione della nostra città e antica diocesi, che tredici lustri or sono fornivano argomento a Cantù per la prima e già magistrale sua opera di scienziato, e più tardi gl'inspiravano altri molteplici scritti.

Ristampando, già celebre, la sua *Storia di Como,* Cesare Cantù scriveva: « Dopo una mezza vita, l'autore può con- « templare la presente Storia come opera d'un estraneo . . . ». E appresso: « De' sentimenti, poco avrò a mutare, amando « ancora e sperando quel che allora, quantunque con minori « illusioni, e colla differenza che presenta il medesimo piano, « illuminato dall'aurora o dal tramonto ». Così egli scriveva nel 1855.

Quale splendido tramonto, fervido di opere e di avvenimenti, e susseguito da una placida sera! Per quaranta lunghi anni ancora, Cantù ha lavorato, ha visto crescere la sua fama, ha udito l'eco del suo nome ripercotersi come un mormorio d'ammirazione dai più lontani paesi.

Ora, per Cesare Cantù è calata la notte, — ma foriera di un'alba novella: l'immortalità, la gloria; ed egli rivivrà per sempre anche nella gratitudine de' nostri concittadini, nel monumento perenne che ha innalzato alla nostra diletta Como, negli stessi versi giovanili, traboccanti d'entusiasmo, in cui ha cantato le eterne bellezze del Lario.

Il vostro Consiglio direttivo ha creduto d'interpretare i sentimenti di tutti i Soci, informandosi premurosamente delle fasi e delle alternative che si avvicendavano nello stato dell'illustre infermo, sino alla pur troppo prevedibile catastrofe; — inviando alla famiglia le condoglianze del sodalizio; — intervenendo alle solenni esequie; — facendo deporre sulla bara una corona con la epigrafe: *A Cesare Cantù la Società Storica Comense.*

Indi lo stesso Presidente fa il resoconto morale della gestione del Consiglio nel 1894, in questi termini:

Per riferire ora brevemente intorno all'operato del Consiglio nel decorso anno, diremo per prima cosa che esso procedette alla nomina del Comitato esecutivo al quale è devoluto l'incarico di raccogliere biografie d'uomini illustri nelle lettere, scienze ed arti,

della nostra provincia e antica diocesi, e di compilare l'elenco dei monumenti.

Quanto alle pubblicazioni sociali, uscirono due fascicoli del *Periodico;* e per opera del solerte nostro Vice-Presidente Dott. D. Santo Monti si condusse molto innanzi la stampa (ora compiuta, e lodatissima ovunque) degli *Atti della visita pastorale diocesana del vescovo Feliciano Ninguarda.*

Delle pubblicazioni sociali si è attivato lo scambio con quelle della Deputazione Marchigiana di Storia Patria in Ancona e dell'Accademia degli Agiati in Rovereto nel Trentino.

La biblioteca della Società si è poi arricchita di varî doni, fra i quali accenneremo: il vol. 6° dell'opera sulle *Campagne del Principe Eugenio di Savoia* (dono di S. M. il Re); l'opera sui *Maestri Comacìni,* del compianto deputato Merzario (dono del Municipio di Como); diverse pubblicazioni concernenti il 3° centenario di Galileo (dono del chiaro Prof. Dott. Aristide Baragiola, che cortesemente si era assunto di rappresentare la nostra Società a quelle feste); il fasc. 36° della *Rivista Archeologica* per la provincia di Como (dono della Direzione); i *Bosinad* dell'egregio nostro Socio Dott. Piadeni (dono dell'autore), ecc.

In seguito è data la parola al signor D.r Santo Monti, che espone lo stato finanziario della Società, in base alle risultanze di cassa, le quali danno per entrata la somma effettiva di L. 2177. 32, e per uscita (in spese tutte giustificate dai relativi conti) L. 1362. 15, con un avanzo quindi al 31 dicembre 1894 di L. 815. 17, essendosi fino a detto giorno capitalizzata una somma che frutta annue L. 75 di rendita lorda.

Si ammette alla unanimità il nuovo Socio signor Avv. Luigi Biotti Segretario-capo del Municipio.

Si approva il Bilancio Consuntivo 1894, da cui appare un'attività di L. 2977, contro una passività di L. 1362. 15, con una differenza in più di L. 1615. 17.

È pure approvato il Preventivo 1894.

In seguito a votazione è eletto, a pieni voti, il nob. signor D.r Paolo Besozzi a membro del Consiglio direttivo, in sostituzione del compianto Ing. Rienti.

Per il V centenario della fabbrica del Duomo, nel venturo 1896 l'assemblea nomina un'apposita Commissione nelle persone dei signori Rovelli, Monti, Piadeni e Fossati, deferendo alla stessa la cura di provvedere con una speciale pubblicazione e, se del caso, con qualche conferenza ed anche con una esposizione di disegni, modelli e simili, a commemorare la fondazione della nostra Cattedrale.

Viene discussa e deliberata la costituzione del Comitato per compilare una biografia degli scrittori ed artisti, nonchè l'elenco dei monumenti ed oggetti d'arte appartenenti alla provincia e diocesi. Sono delegati a far parte di questo Comitato i signori Baragiola, Bertolini, Colò, Damiani, Fossati, Piadeni, Bontempi e Mari.

Il signor Senatore Scalini propone che detto Comitato si metta in rapporti per reciproci aiuti colle Commissioni provinciali d'arte e d'antichità.

Esaurito l'ordine del giorno, è sciolta l'adunanza a ore 15.

CENNI NECROLOGICI

Cav. Ing. FILIPPO RIENTI.

Fu egli un uomo modestamente operoso e di molti meriti verso la patria, a cui dedicò tutta la vita, che non fu breve, essendo nato il 18 maggio 1815 e morto il 31 dicembre 1894.

A trent'anni fu eletto membro della Congregazione Municipale, e nel 1848 fece parte del Governo provvisorio. Nel 1859 il Rienti trovavasi di nuovo nell'Amministrazione comunale quando incominciava la guerra per l'indipendenza d'Italia, e toccò a lui di sottostare alla prepotenza dell'Urban, che, fuggendo da Como, lo trasse in ostaggio al Castello di Milano e di là a Verona, dove potè a stento essere liberato. Fu delegato, nell'anno stesso, dal Municipio di Como, a portare a Torino e consegnare a quella Reale Armeria la bandiera Prohaska e la spada del colonnello Braumüller, tolte dai Comaschi agli Austriaci nelle cinque giornate del 1848.

Uomo libero in terra libera, il Rienti fece sempre parte dei Consigli comunali della sua città natale, e vi sostenne anche l'ufficio di Assessore; Consigliere e Sindaco di Cantù; Consigliere provinciale; membro di parecchie Commissioni del Comune e della Provincia, trovava modo di disimpegnare a tutti i suoi incarichi con una attività veramente ammirabile, propugnando ovunque il benessere pubblico.

Fu de' primi ad inscriversi Socio del nostro sodalizio, che avendo in degno pregio la coltura di mente e il sano giudizio del nostro Rienti, lo elesse a membro del Consiglio Direttivo, carica da lui tenuta fino alla morte, senza che mancasse di intervenire alle sedute, se non per ben poche e giustificate circostanze.

Di carattere serio, di animo mite, di parole e maniere conciliative, solevano amici e colleghi chiamarlo per vezzo e per affezione: *papà Rienti;* e come tale era infatti. Uomo raro in tempi in cui il facile presumere fa nascere le ripugnanze fraterne e sociali. F.

Il giorno 8 dello scorso ottobre, moriva improvvisamente, nel suo diletto romitaggio di Brunate presso Como,

l' Ing. Cav. ANTONIO MONTI.

Uomo attivo ed energico, amantissimo del bene pubblico, si distinse nelle numerose cariche alle quali fu chiamato dal voto de' suoi concittadini, palesandosi amministratore operoso e sagace, ed acquistandosi larghe benemerenze verso la Provincia e verso i Comuni di Como e di Brunate, nel primo de' quali fu Consigliere ed Assessore, nel secondo fu Sindaco per lo spazio di oltre quindici anni.

All' infuori di questa sua varia ed assidua attività amministrativa, e di altre cure professionali, l' Ing. Monti si occupò anche di cose agricole, con intelligente amore e con riconosciuta competenza.

Ma il titolo che qui a noi raccomanda in particolare la sua memoria, è l'esser egli stato tra i fondatori, e per lungo tempo Vice-Presidente della *Società Storica,* che oggi, con mesta riconoscenza, fregia queste pagine col ritratto del compianto estinto, il cui nome rimarrà strettamente congiunto alla fondazione del nostro sodalizio. A.

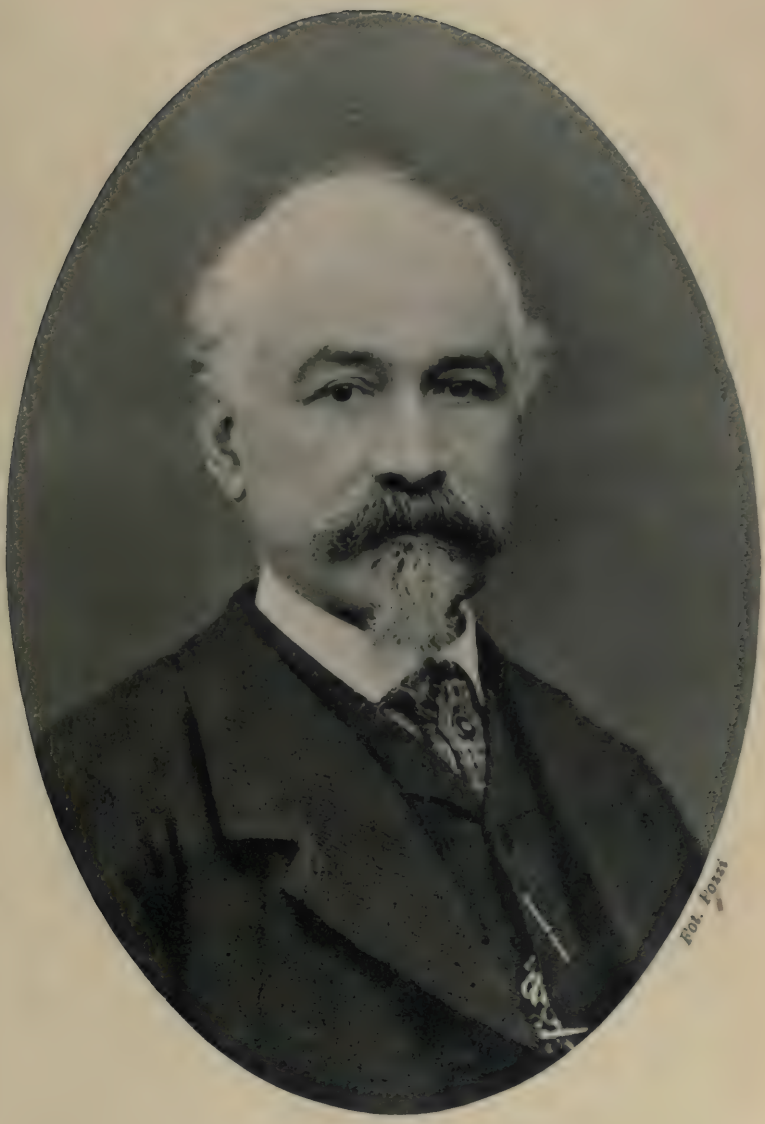
Fot. Forzi

BIBLIOGRAFIA COMENSE

1894

Acquedotto di Varese (Società anonima): Statuto. - Varese, 1894, Mai e Malnati.

Adda (L'). Gazzetta di Lecco e Circondario. Anno I, 1894. - Lecco, Fratelli Grassi.

Il primo numero è del 1 marzo. Direttore Ulisse Cermenati.

Albanello D. Della frequenza nelle scuole rurali: conferenza tenuta il giorno 20 novembre 1893 all'assemblea della Società Magistrale di Lecco. - Lecco, 1894, Giuseppe Corti.

Alcaini p. don **Giovanni.** Nelle auspicatissime nozze del signor Antonio prof. Vio colla signorina Celestina Cantaluppi: Carme. - Como, 1894, F. Ostinelli di C. A.

Almanacco-Manuale della Provincia di Como per l'anno 1894. - Como, F. Ostinelli.

Contiene: Inaugurazione della lapide alla Tipografia Elvetica, di G. Maramotti. — Antonio Ghislanzoni, di U. Cermenati. — Gio. Battista Manzoni, di E. Brambilla. — Ing Giuseppe Quaglia, di L. Zanzi. — L'istruzione elementare a Varese, dello stesso. — Un cronista comasco del secolo XVIII, di E. Mola. — L'Associazione di M. S. fra gli impiegati nel commercio e nell'industria, di A. Bertolini. — Cura marina degli scrofolosi negli anni 1890-93. — *Amor de Pader* e *Fin*, di F. Piadeni.

Alpe (L') Retica. Giornale settimanale. Anno XVIII. - Chiavenna, 1894, Gaj Massimo.

Ambrosoli dott. **Solone.** Museo provinciale di Catanzaro. Catalogo della collezione Numismatica. Monete Romane e Bizantine. – Catanzaro, 1894, Giuseppe Caliò.

Annali di Statistica pubblicati dalla Direzione generale della Statistica. - Statistica industriale. Fasc. LII. Notizie sulle condizioni industriali della Provincia di Como, con una carta stradale ed industriale. – Roma, 1894, G. Bertero.

Armonie Lariane: periodico settimanale di amena lettura. Anno I, n. 1 (3 giugno 1894) - Como, 1894, G. B. Camagni.

Asilo infantile Paolo Bossi in Porto Ceresio: Statuto. - Varese, 1894, Eugenio Galli.

Asilo infantile di Varese: Assemblea generale degli azionisti, tenuta il 1° luglio 1894. (Con prospetto). - Varese, 1894, Eugenio Galli.

Associazione fra i Reduci Valtellinesi delle patrie battaglie: Statuto. - Sondrio, 1894, E. Quadrio.

Atti del Consiglio Provinciale di Como. Anno 1893. - Como, 1894, F. Ostinelli di C. A.

Baiardo (Il). Periodico settimanale. Anno I. - Como, 1894, Cavalleri e Bazzi.

Banca di Varese di depositi e conti correnti (Società anonima): Assemblea generale degli azionisti, tenuta in Varese il giorno 3 maggio 1894 (Esercizio 1893). - Varese, 1894, Macchi e Brusa.

Baragiola cav. prof. **Emilio.** Sonetto per le fauste nozze di Carolina Storni con Enea Fumagalli, il 30 settembre 1894. - (Senza indicazioni).

Barbiera Raffaello. Un poeta del Lario. - In *Illustrazione popolare,* n. 3, 16 dicembre 1894.

Tommaso Bianchi di Torno sacerdote e poeta, che ispirò le pagine del *Vicecurato* del Carcano.

Bari Aristide. La Tipografia Cooperativa Comense e la compartecipazione ai profitti. Appunti e statistiche sull'andamento economico e morale della Società dal 19 giugno 1889 al 31 dicembre 1893. - Como, 1894, coi tipi della Società.

Bartolini Lorenzo. Lettera a Pietro Martire Rusconi. (Pubblicata da G. E. Saltini per le nozze Pianetti-Luchi). - Firenze, 1894, G. Carnesecchi e figli.

Il Rusconi, valtellinese, fu poeta e segretario dell'Accademia di Belle Arti di Milano.

Bazzoni Giambattista. Falco della rupe o la guerra di Musso. Racconto storico. Nuova edizione (dedicata al cav. sac. D. Baldassare Bernasconi parroco di Torno nel XXV anno del suo pastorale ministero). - Como, 1894, Cavalleri e Bazzi.

Belgeri prof. **Eugenio.** La necessità assoluta di una strada carrozzabile sul lago di Como. (Con veduta della città). - In *Geografia per tutti,* n. 2, 1894.

Bettoni prof. **Eugenio.** Della importazione dei coregoni (*Coregonus Artedi* del genere dei *Salmonidi*) nei laghi Maggiore e di Como. - In *Commentari dell'Ateneo di Brescia* per l'anno 1894. - Brescia, F. Apollonio.

Boas dott. **I.** Diagnosi e terapia delle malattie di stomaco secondo lo stato odierno della scienza. Prima traduzione italiana sulla seconda edizione tedesca, con note ed aggiunte del dott. Orsino Manganotti. - Milano, 1894, Max Kantorowicz edit., Como, R. Longatti.

Boeri can. **Antonio.** Lourdes e il romanzo di Emilio Zola. Osservazioni critiche a mo' di conversazione. – Como, 1894, F. Ostinelli di C. A.

Boldrini-Bergami Claire. Le iournal de M.e Saint-Germain. - Como, 1894, Ditta C. Franchi di U. Vismara e C.

Bollettino della Società fra gli Impiegati Civili in Como. - Como, 1894, tip. Cooperativa. (Dal n. 1 al 7).

Bollettino del Comizio Agrario di Como. Anno XXIII. – Como, 1894, Bellasi e Bazzoro,

Bollettino degli Atti della Camera di Commercio e d'Arti di Como. Anno V. - Como. 1894, Ditta Carlo Franchi.

Bollettino storico della Svizzera italiana, diretto da E. Motta. Anno XVI. - Bellinzona, 1894, Eredi Colombi.

Bonadei prof. **Carlo.** Monsignor Giuseppe Della-Cagnoletta, Cameriere segreto di S. S. Leone XIII e Arciprete di Sondrio. Necrologia. - In *Rassegna Nazionale,* 16 luglio 1894.

Bonucci prof. I. Una visita all'esposizione permanente di mobili in Cantù. - In *Arte e Storia,* n. 9, Firenze, 1894.

Boraschi prof. **Gilberto.** Le buone strade del Lario. (Colle vedute di Bellagio e di Cernobbio). - In *Geografia per tutti,* n. 4, 1894.

Borri Luigi. Il numero 1000 della *Prealpina.* - In *Cronaca Prealpina. Gazzetta dei tre laghi,* n. 1000. - Varese, domenica 28 gennaio 1894, Macchi e Brusa.

Sono brevi cenni per la storia del giornalismo varesino.

(Brenta). Regolamento della guardia campestre forestale del Comune. - Varese, 1894, Mai e Malnati.

Brentano (von) **Friedrich.** General Anton Iosef Freiherr v. Brentano Ritter des Maria-Theresien-Ordens und Oberst-Inhaber des k. u. k. 35 Linien-Infanterie Regimentes. - Rüdesheim a. Rh, 1894, Druck von Fischer et Metz. (Con ritratto, 4 tavole e 2 carte).

La famiglia de' Baroni Brentano de' Cimaroli è originaria di Tremezzina.

Buffoni-Zappa Camilla. La leggenda della Cornara (« Ara bell'ara . . . »). - In *Rivista delle tradizioni popolari italiane* di De Gubernatis, n. 3, 1894.

Cacciatore (Il) delle Alpi. Foglio domenicale diretto da Speri Della Chiesa. Anno II. - Varese, 1894, Mai e Malnati.

Caglio. Capitolato per la riaffittanza dei boschi comunali ad uso focolare. - Asso, 1894, A. Gatti.

Cambiasi Pompeo, deputato. Discorso, 7 ottobre 1894. - Varese, 1894, Macchi e Brusa.

Camera di commercio ed arti della provincia di Sondrio, sedente in Chiavenna: Resoconto degli atti per il biennio 1893-94, con notizie sulla produzione, sul commercio, sulle industrie e sulla pesca. - Chiavenna, 1894, Giovanni Ogna.

Cantù Cesare. Il giorno d'oggi. Visione e processo di Tomaso Grossi ed altri poeti vernacoli. - In *Nuova Antologia.* - Roma, 15 maggio 1894.

(Cantù). Cesare Cantù; educatore, cittadino, storico, letterato, filosofo: giudizî di mons. Isidoro Carini, E. De Marchi, Giovanni Pazzi, Emilio Penco, e della *Enciclopédie biographique du XIX siècle:* 5 dicembre 1804, 5 dicembre 1894. - Torino, 1894, Unione tip.-editr. (Con ritratto e tavola).

Cantù ing. **Paolo.** Tramvia elettrica Varese-Prima Cappella: relazione sul progetto tecnico-finanziario presentato dal Comitato promotore all'assemblea del 31 dicembre 1893. - Varese, 1894, Macchi e Brusa.

Carcano Paolo. Discorso agli elettori, pronunciato in Como il 30 dicembre 1894. - Como, 1894, tip. Cooperativa Comense.

— Discorso agli elettori, pronunciato in Como il 30 dicembre 1894. - Milano, 1894, P. B. Bellini.

Carini (I.). Cesare Cantù. - In *L'Arcadia,* VI, 3. - Roma, 1894.

Casartelli avv. **Guido.** La Fratellanza, Società di M. S. fra operai e contadini di Torno. Relazione alla Giuria. - Como, 1894, tip. Cooperativa Comense.

Castelbarco (A.). T'amo, o Lario! - In *Corriere della Domenica,* n. 48, 25 novembre 1894.

Chiminello Francesco. Studi comparativi sulle moderne grammatiche di lingua latina. Parte I: Morfologia. Introduzione. - Como, 1894, Romeo Longatti.

— Riepilogo pratico della sintassi latina per le classi superiori del ginnasio, secondo la piccola grammatica latina dello stesso autore. - Torino, 1894, G. B. Paravia e C.; Como, Romeo Longatti.

— Esercizî di sintassi latina, compilati con metodo razionale. Parte I: Sulle più importanti regole generali. - Torino, 1894, G. B. Paravia e C. edit.; Como, tip. lit. R. Longatti.

— Primo corso di esercizî e letture latine, secondo la piccola grammatica latina dello stesso autore. - Torino, 1894, G. B. Paravia e C. edit.; Como, tip. lit. R. Longatti.

— La coniugazione dei verbi latini regolari, spiegata nelle scuole col metodo glottologico: saggio estratto dalla piccola grammatica latina. - Torino, 1894, G. B. Paravia e C. edit.; Como, tip. lit. R. Longatti.

Cipollini Antonio. Sul Lario - Cuor d'uomo: idillii. - In *Il pensiero italiano.* - Milano, febbraio 1894.

Cipriani Mario. Charitas. Versi. (A beneficio dei danneggiati dal terremoto della Calabria e della Sicilia). - Como, 1894, tip. Cooperativa Comense.

Circolo dei Commercianti in Lecco: Statuto. - Lecco, 1894, fratelli Grassi.

Cofano artistico offerto dalle Signore di Como al 17° Reggimento fanteria. - In *Illustrazione italiana,* n. 28, 1894.

Colombo A. Brevi nozioni di aritmetica, sistema metrico decimale e geometrico, corredate da esempî dimostrativi e da 133 problemi. Classe quarta elementare. - Como, 1894, R. Longatti.

Comitti Chiarini. Torquato Tasso ed i suoi poemi. - Sondrio, 1894, Emilio Quadrio.

Como (The) Swallow, a weekly newspaper containing useful information of Como and the lake, with a visitators list. Vol. I, n. 1 (june 25th 1894). - Como, 1894, printing office of *The Swallow,* A. Miano edit.

Contadino (Il) Valtellinese. Anno VII. - Chiavenna, 1894, Aroldi e Barini.

Contini cav. prof. **Pasquale.** All'illustre maestro Giuseppe Verdi, nel suo onomastico, 19 marzo 1894. (Versi). – Milano, Ranzini. (Con una lettera di Verdi all'autore).

Cooperazione (La) Italiana, organo della Lega Nazionale delle Cooperative italiane e della Previdenza. Anno VIII, 1894. - Como, tip. Cooperativa. (Esce due volte al mese; l'Ufficio del giornale è in Milano).

Corriere (Il) del Verbano. Anno XVI. - Luino-Intra, 1894, tip. Intrese.

Corti prof. dott. **Benedetto.** Sul bacino lignitico di Pulli in Comune di Valdagno (Provincia di Vicenza). Nota paleontologica. - Pavia, 1894, Successori Bizzoni.

Estratto dal *Bollettino Scientifico*, n. 3, anno XV.

— Sulla fauna giurese cretacea di Campora presso Como. - In *Rendiconti del R. Istituto Lombardo di scienze e lettere.* Serie II, vol. XXVII, fasc. 7-8. - Milano, 1894, Ulrico Hoepli edit., tip. Rebeschini.

Cronaca (La) di Lecco e Circondario. Anno IV. - Lecco, 1894, A. Rota.

Cronaca (La) Prealpina. Giornale quotidiano, diretto da Giovanni Bagaini. Anno VII. - Varese, 1894, Macchi e Brusa.

Crotta Salvatore. Profili batometrici dei laghi Briantei e del lago del Segrino. – In *Rivista geografica italiana.* - Roma, 1894, vol. VIII.

Cuore (Al Sacratissimo) di Gesù onorato da nove persone, coll' aggiunta della coroncina e dell' ammenda onorevole al medesimo divin Cuore ed altre orazioni. - Varese, 1894, R. Longatti.

Da Bellano a Colico. - In *Geografia per tutti*, n. 15, 1894. (Con 2 vedute).

De Orchi dott. **Alessandro.** Relazione e Statistica della Commissione provinciale per studi e provvedimenti contro la Pellagra, per l'anno 1893. - Como, 1894, F. Ostinelli di C. A.

— Relazione del Consiglio d' amministrazione dell' Ospizio provinciale degli Esposti sulla gestione sanitario-amministrativa per l'anno 1893. - Como, 1894, F. Ostinelli di C. A.

Donati rag. **Paolo.** Le istituzioni pubbliche di beneficenza della Valtellina, considerate secondo la legge 17 luglio 1890. Seconda edizione riveduta e corretta dall'autore. - Sondrio, 1894, Emilio Quadrio.

Eco (L') della Provincia di Sondrio. - Grossotto, 1894. (Cessato).

Educatore (L') della Svizzera italiana. Anno XXXVI. - Bellinzona, 1894, Eredi di Carlo Colombi.

Ferloni rag. prof. **Angelo.** Relazione di perizia calligrafica stragiudiziale eseguita dal rag. prof. perito calligrafo Angelo Ferloni, coadiuvato dal cap. Vincenzo Pieracci già addetto al R. Istituto Geografico Militare di Firenze, nella causa civile fra Galli e Grazzini. - Firenze, 1894, Enrico Ariani. (Con 8 tavole di facsimili).

Ferrabini Gaetano. Argegno e la Valle Intelvi negli anni 1849 e 1859. - Como, 1894, tip. Cooperativa Comense. (Seconda edizione).

Ferrari card. **Andrea.** Lettera pastorale al clero ed al popolo dell'archidiocesi di Milano. - Como, 1894, tip. Vescovile dell'Oratorio.

— Ultime parole dette nella Cattedrale di Como la festa d'Ognissanti del 1894. - Como, 1894, tip. Vescovile dell'Oratorio.

Ferrari Vitt. Esumazioni: Ippolito Nievo. Conferenza pronunciata al Circolo Filologico di Milano il dì 15 aprile 1894 e al Casino Sociale di Como il dì 2 maggio 1894. - Milano, 1894, Max Kantorowicz edit, tip. lit. Luigi Venturini.

Ferriani cav. avv. **Lino** (Sostituto Procuratore generale del Re). Discorso inaugurale all'assemblea generale del 4 gennaio 1894 nel Tribunale civile e penale di Como. - Como, 1894, libr. editr. Omarini e Colombo, tip. G. B. Camagni.

Festa (La) del Prevosto di Torno (23 settembre 1894). - Como, 1894, Cavalleri e Bazzi. (Con ritratto).

Filippini (**E.**). La festa dei canestri a Menaggio. - In *Rivista delle tradizioni popolari italiane,* I, n. 12, Roma, 1894.

Fogliani maggiore **Tancredi.** Federico II e la questione del latino. Studio. - Modena, 1894, Società tipografica.

Foglio periodico ed Annunzi legali della Prefettura di Como. - Como, 1894, F. Ostinelli di C. A.

Foglio periodico ed Annunzi legali della Prefettura di Sondrio. - Sondrio, 1894, E. Quadrio.

Fontana. Cinque lettere inedite di Prospero Viani (per nozze Bonadei-Gallizia). - Sondrio, 1894, Della Cagnoletta.

Fontana dott. **Alfredo.** Relazione statistica dei lavori compiuti nel Circondario del Tribunale civile e penale di Lecco nell'anno 1893. - Lecco, 1894, Fratelli Grassi.

Fontana F. La polpetta del re: lanterna magica per bagaj e bagajoni dai 7 ai 100,000 anni, in nientemen che 15 quader, per lader et minga lader, ecc. - Milano, 1894 F. Fontana edit.; Lecco, tip. Fratelli Grassi.

Fossati dott. **Francesco.** Como liberata dagli Austriaci nel 27 maggio 1859. Episodio epico (musicato dal maestro N. N.), eseguito dagli alunni e dalle alunne delle civiche Scuole il giorno 27 maggio 1894, XXXV anniversario della liberazione di Como. - Como, 1894, F. Ostinelli di C. A.

Frontero A. Chiamar l'erba (Motto valtellinese). - In *Rivista delle tradizioni popolari italiane,* fasc. V, 1894.

— Canzonette fanciullesche lombarde. - Ibid., fasc. VII, 1894.

Funicolare (La) Como-Brunate. - In *Corriere del Ticino.* - Lugano, settembre 1894, n. 221 e 222.

Gabiani Nicola. Intorno alla chiesa di S. Francesco in Asti. - In *Atti della Società di archeologia e belle arti di Torino,* vol. V, fasc. 6, 1894. A pag. 391 Lapide della nob. famiglia Passalaqua originaria di Como (1724).

Gemelli dott. **Giovanni.** Orta, il suo santuario e la basilica di S. Giulio nell'Isola. - Como, 1894, tip. Vescovile dell'Oratorio.

Gerini dott. **G. B.** Le dottrine pedagogiche di Cicerone, di Seneca, di Quintiliano e di Plinio il giovine. - Torino, 1894, Paravia.

Giglio (Il). Bollettino quindicinale del Collegio Giglio in Vendrogno (lago di Como). - Direttore responsabile M.° Carlo Adamoli. - Bellano, Pozzi.

Il primo numero è in data 23 dicembre 1894.

Giovio mons. **Paolo.** Lettera (a M. Girolamo Anghiera). - Ferrara, 1894, A. Taddei e figli.

Pubblicata da Giuseppe Montanari per le nozze Tozzi-Brunetti.

Grasso e Comp. Indicatore tascabile degli Alberghi, Ristoranti e Trattorie più raccomandati in Italia. - Como, 1894, F. Ostinelli di C. A.

Grillo (Il). Giornale umoristico. Anni III e IV. - Como, 1894, Longatti. (Finì col n. 109, 30 luglio 1894).

Haffter (d. Ernst). Georg Jenatsch. Ein Beitrag zur Geschichte der Bündner Wirren. - Davos, 1894, Hugo Richter.

Interessante per la storia dei torbidi valtellino-grigioni.

Iack La Bolina (Vecchi Augusto Vittorio). Segni e pronostici del tempo, secondo il Pantera. - In *Rivista nautica*, n. 10-11. - Torino, 1894.

Industrie (Le) tipografiche in Italia. (Provincia di Como). - In *Giornale della Libreria*, n. 48, 2 dicembre 1894.

Kuhne Luigi. La nuova scienza di guarire, oppure il principio dell'unità di tutte le malattie e loro cura metodica, unica senza medicine nè operazioni. - Editori libreria Dalp di Schmid Francke e C. - Como, 1894. - Como, tip. Cavalleri e Bazzi. (Con ritratto dell'autore e figure nel testo).

Lago (Il) di Varese, veduto dai Campigli (effetto di sera). Quadro di Q. Michetti. - In *Illustrazione popolare*, n. 37, 16 settembre 1894.

Lanella Ernesto. Società di M. S. fra operai, artisti, commercianti e contadini di Varese ed unite Castellanze: Relazione sulla gestione dell'anno 1893, letta all'assemblea ordinaria del 1° aprile 1894. – Varese, 1894, Macchi e Brusa.

Lariana. Società anonima in Como per la navigazione a vapore sul Lago di Como: Relazione del Consiglio d'Amministrazione sull'esercizio 1893. - Como, 1894, Bellasi e Bazzoro.

Lavoratore (Il) Comasco. Anno VII. - Como, 1894, tip. Cooperativa.

Lega di resistenza fra gli operai filatori in seta del territorio di Lecco: Statuto. - Lecco, 1894, A. Rota.

Lega di resistenza fra gli operai filatori in seta di Oggiono e limitrofi: Statuto. - Lecco, 1894, A. Rota.

Lenticchia prof. **Attilio.** Bibliografia sulla Fauna della Svizzera italiana. - Berna, 1894, K. I. Wyss.

Lettere di uomini illustri, per Demetrio Gramantieri. - Pesaro, 1894, G. Federici.

Contiene anche lettere di C. Cantù.

Marconi prof. **Pietro.** Impianto e funzionamento di una latteria sociale: Conferenza tenuta a Ghirla il giorno 9 settembre 1894. (Comizio Agrario del Circondario di Varese). - Varese, 1894, Mai e Malnati.

Marlianici can. **Giulio.** Elogi funebri. - Sondrio, 1894, E. Quadrio.

Massuero Luigi. A San Martino della battaglia: ricordo dell'inaugurazione della torre storica, avvenuta il 15 ottobre 1893. - Como, 1894, tip. Cooperativa Comense.

Melli L. L'istruzione più utile: libro-guida per la seconda classe elementare urbana e terza rurale, indispensabile alle scuole ed alle famiglie, contenente le materie dell'insegnamento, i programmi. l'economia domestica, l'igiene, ecc., scritto con metodo logico-oggettivo-sperimentale per aiuto delle madri e degli insegnanti. - Varese, 1894, Mai e Malnati.

Memoria (In) dell'ingegnere Filippo Caimi, 20 gennaio 1894. - Sondrio, 1894, Emilio Quadrio.

Memoria (In) di Pietro Zerboni. - Varese, 1894, Macchi e Brusa.

Memoria (In) di Antonietta Crippa vedova Sirtori. - Lecco, 1894, Fratelli Grassi.

Memoria (In) dell'ing. cav. Antonio Monti. VIII ottobre MDCCCXCIV. - Como, 1894, Ostinelli di C. A. (Con ritratto).

Metodo per imparare contemporaneamente a scrivere e leggere, compilato da P. R. - Lecco, 1894, Fratelli Grassi.

Moia sac. **Francesco.** Omaggio agli Eccellentissimi Duchi Guido e Ida Visconti Modrone. - Como, 1894, tip. Vescovile dell'Oratorio.

Mondini cav. rag. prof. **Ettore.** La ragioneria generale. Quinta edizione. - Como, 1894, F. Ostinelli di C. A.

— Elementi di computisteria. Seconda edizione. - Como, 1894, F. Ostinelli di C. A.

Moscatelli (A.). Il lago di Lecco. - In *Fanfulla della domenica,* n. 39, 1894.

Motta ing. **Emilio.** Una barzalletta di Ercole del Mayno contro i Veneziani ed i bagni di Bormio (1483-1493). - In *Archivio Storico Lombardo,* 30 settembre 1894. - Milano, Fratelli Dumolard.

Nani Girolamo Enrico. La Ciucceide: organo ufficiale del Club somaresco. - Como-Brunate, Giovedì 24 maggio 1894, G. P. Camagni.

In occasione di una corsa d'asini da Como a Brunate.

Ninguarda F. Feliciano. Atti della visita pastorale diocesana (1589-93), pubblicati ed annotati dal Sac. D.r Santo Monti, per cura della Società Storica Comense. Como, 1894, F. Ostinelli di C. A. - In *Raccolta Storica* di detta Società. Vol. II (completo).

Notizie sulle condizioni industriali della Provincia di Como (Ministero di agricoltura, industria e commercio: Direzione generale della statistica). - Roma, 1894, G. Bertero.

Annali di statistica, serie IV, n. 74: statistica industriale, fasc. 52.

Odescalchi Baldassare. Appunti. (Il Mosè di Michelangelo - Una gita a Cagliari - La tomba d'Innocenzo XI - L'Hermes di Praxitele). - Roma, 1894, Edoardo Perino.

Ordine (L'). Giornale quotidiano. Anno XVI. - Como, 1894, tip. Vescovile dell'Oratorio.

Ordine (L') della domenica. Anno I. - Como, 1894, tip. Vescovile dell'Oratorio.

Orrido (L') di Nesso. Disegno dal vero di Q. Michetti. - In *Illustrazione popolare,* n. 39, 30 settembre 1894.

Paravicini Rodolfo. Scene della vita in Valcuvia. - Milano, 1894, Edoardo Sonzogno.

È il vol. 107 della *Biblioteca romantica tascabile.*

Pellegatta prof. **Santino.** Tre giorni a Viggiù: guida storica, artistica, descrittiva di Viggiù e suoi dintorni. - Milano, 1894, Verri.

Periodico della Società Storica Comense. Fasc. 38 (30 giugno 1894). - Como, F. Ostinelli di C. A.

Pero dott. **Paolo.** I laghi alpini valtellinesi: ricerche e studi. - Vicenza, 1894, L. Fabris.

Estratto dalla *Notarisia*.

Piadeni dott. **Federico.** Bosinad (versi). Prima filza. - Com., 1894, Ostinej.

Piccola (La) Casa della D. Providenza di Como inneggia a Leone XIII nel dì del suo Episcopale Giubileo. - Como, 1893, tip. della Piccola Casa della D. Providenza.

Piccola Biblioteca scientifico-letteraria. - Milano, 1894, libr. editr. di Giuseppe Palma; Como, tip. Vescovile dell'Oratorio.

Pigorini (**L.**). Forme da fondere oggetti di bronzo scoperte a Cermenate. - In *Bullettino di paletnologia italiana*, n. 7-9, 1894, Parma.

Pinchetti cav. prof. **Pietro.** L'industria della seta sul finire del secolo XIX. Statistiche e note. - Como, 1894, Pietro Cairoli.

Platner (Samuel Ball). Selections from the letters of the Jounger Pliny edited mith notes and introduction. - Boston, 1894.

Plinii C. Secundi librorum dubii sermonis VIII reliquiæ. Collegit et illustravit I. W. Beck. - Lipsia, 1894, Teubner.

Podestà ing. **Ferdinando** e **Zanzi** dott. **Luigi.** Mostra collettiva delle scuole di disegno professionale (Camera di commercio ed arti del Circondario di Varese). - Varese, 1894, Mai e Malnati.

Poesie varie di diversi autori, proposte ad uso delle scuole popolari e medie. - Lecco, 1894, Corti.

Poggi Cencio. Per una campana. (Curiosità comasca). - Como, 1894, tip. Cooperativa.

Poggi prof. **Francesco.** L'unione operaia del golfo (Società anonima cooperativa di navigazione a vapore), residente in Lerici: cenni storici amministrativi. - Varese, 1894, Mai e Malnati.

Ponti (Filippo). Reminiscenze di militi romani nell'agro Varesino. Appunti epigrafici. - Varese, 1894, Macchi e Brusa.

— Due marmi scritti di età romana, recentemente scoperti in Milano: supplementi alla serie epigrafica dell'Oufentina. - Varese, 1894, Macchi e Brusa.

Pontiggia-Elena Guido. Il rimorso: saggio di studi. - Sondrio, 1894, tip. Sociale Valtellinese.

1. Psicologia del rimorso. 2. Fisiologia del rimorso. 3. Importanza e valore del rimorso nell'etica. 4. Subbiettività e psicopatia del rimorso. 5. Il rimorso nella storia della società. 6. Il rimorso nella letteratura.

Porlezza Luigi. Storia del giornalismo in Como. - Como, 1894, G. B. Camagni.

— Alla finestra; monologo (in dialetto comasco). - Como, 1894, G. B. Camagni.

— Brunate; monografia storica descrittiva. - Como, 1894, Ditta Carlo Franchi di U. Vismara e C. (Con illustrazioni).

Pozzi Adelalde. Superstizioni comasche. - In *Rivista delle tradizioni popolari italiane* di De Gubernatis, n. 3, 1894.

— Canzoni popolari comasche (che non si trovano nella *Raccolta* del Bolza). - In *Rivista delle tradizioni popolari italiane,* fasc. VII, 1894.

Primo (Il) passo. Giornale degli studenti comaschi. Anno II. - Como, 1804, Casartelli e Favini. (Cessò col n. 24, 25 aprile 1894).

Programma dell'antico istituto Bèttega in Lecco (anno 69° di fondazione). - Lecco, 1894, Grassi.

Programma del collegio maschile Dandolo in Varese. - Varese, 1894, Eugenio Galli.

Provincia (La) di Como. Giornale quotidiano. Anno III. - Como, 1894, tip. Cooperativa.

Provincia (La) di Como della Domenica. Giornale artistico-letterario. - Como, 25 dicembre 1894, tip. Cooperativa Comense. (Numero di saggio).

Rahn G. R. I monumenti artistici del Medio-Evo nel Cantone Ticino. Traduzione, con aggiunte all'originale tedesco, eseguita per cura del Dipartimento della pubblica educazione da Eligio Pometta. - Bellinzona, 1894, C. Salvioni.

Reggiani dott. **Luigi.** Sulle due cure: le bibite di sangue e le fangature zootermiche. - Como, 1894, F. Ostinelli di C. A.

Regolamento d'Igiene per il Comune di Como. - Como, 1894, F. Ostinelli di C. A.

Regolamento di polizia mortuaria e dei Cimiteri comunali per il Comune di Como. - Como, 1894, F. Ostinelli di C. A.

Regolamento di pulizia urbana del Comune di Bellano. - Bergamo, 1894, Alessandro e fratelli Cattaneo.

Regolamento dei velocipedi del Comune di Varese. - Varese, 1894, Mai e Malnati.

Regolamento del servizio sanitario del Comune di Lecco. - Lecco, 1894, fratelli Grassi.

Reina nob. prof. **Vincenzo.** Una legge di dualità nella teoria della compensazione delle osservazioni. Nota. - In *Atti della R. Accademia delle Scienze* di Torino. Vol. XXIX. - Torino, 1894, Carlo Clausen.

— Il calcolo di compensazione nel problema generale di Hansen. - In *Rivista di topografia e catasto.* - Roma, 1894, G. Civelli.

— Sulla determinazione della distanza fra due punti per mezzo di misure angolari nei punti stessi. - In *Rivista di topografia e catasto.* - Roma, 1894, G. Civelli.

Reinhardt H. La corrispondenza di Alfonso e Girolamo Casati, ambasciatori spagnuoli in Svizzera, coll'arciduca Leopoldo V d'Austria (1620-1623). - Friburgo, 1894. - In *Collectanea Friburgensia,* fasc. I.

Relazione del Comitato per una lapide alla Tipografia Elvetica (in Capolago). - Chiasso, 1894, R. Tettamanti.

Rendiconto morale della gestione civica per l'anno 1893, presentato dalla Giunta municipale di Varese al Consiglio comunale nell'adunanza del 24 luglio 1894. - Varese, 1894, Mai e Malnati.

Rendiconto morale della Giunta municipale di Lecco intorno alla gestione amministrativa del Comune per l'anno 1893. - Lecco, 1894, Giuseppe Corti.

Resegone (Il). Periodico settimanale. Anno XIII. - Lecco, 1894, Giuseppe Corti.

Rivista di Amministrazione e Contabilità. Periodico mensile diretto dal cav. prof. rag. Ettore Mondini. Anno XIV. - Como, 1894, F. Ostinelli di C. A.

Rivista Archeologica della Provincia di Como. Fasc. 36. Dicembre 1893. - Como, 1893 (agosto 1894), Romeo Longatti.

Contiene: Lavori eseguiti dalle Commissioni Archeologiche Comensi nella Provincia (La Direzione). — Marmi scritti e figurati (G. Gemelli). — Marmi letterati in S. Abondio (G. Gemelli). — Lettera al Direttore (N. N. Nullo Nessuno, ossia D. S. Monti).

Rivista (Una) di quadrupedi. Cadorago (Como). Disegno dal vero di I. Cerri. - In *Illustrazione militare italiana*, n. 195, 1 dicembre 1894.

Rossetti ing. **Enrico**. La sistemazione del porto di Como. Osservazioni e proposte. - Como, 1894, tip. Cooperativa. (Con due tavole litografiche a colori).

Rotta sac. cav. **Paolo**. Escursioni in Valtellina e provincie affini. - In *Lega Lombarda*, settembre 1894, n. 237, 242, 245 e 249.

Sacco Federico. Gli anfiteatri morenici del lago di Como: studio geologico. - In *Annali della R. Accademia di Agricoltura* di Torino. Vol. XXXVI. - 1894.

Scalabrini dott. **Angelo**. Sul Rio della Plata. Impressioni e note di viaggio. - Como, 1894, F. Ostinelli di C. A.

Scolari prof. **Angelo**. Epitalamio. Per le nozze Paolo Casartelli e Rubina Avogadro, XXXI marzo MDCCCXCIV. - Como, 1894, F. Ostinelli di C. A.

— Villa Carlotta. Tremezzo (lago di Como). — Como, 1894, libr.-editr. Omarini e Colombo; tip. G. B. Camagni.

Seveso Alessandro. Bozzetti (in prosa ed in versi). - Como, 1894, tip. Cooperativa.

Società pro Lecco: Rendiconto della gestione 1893; atti nel primo triennio; memorandum. - Lecco, 1894, A. Rota.

Società anonima cooperativa di consumo in Cazzone: Statuto. - Varese, 1894, Mai e Malnati.

Società anonima cooperativa di consumo Stella d' Italia in S. Alessandro di Castronno: Statuto. - Varese, 1894, Macchi e Brusa.

Società cooperativa fra gli operai marmisti in Viggiù: Statuto. - Varese, 1894, Eugenio Galli.

Società di M. S. per l'assicurazione del bestiame bovino, costituita in Malnate: Statuto. - Varese, 1894, Eugenio Galli.

Società di M. S. fra i militari in congedo in Varese: Modificazioni allo statuto sociale. - Varese, 1894, Eugenio Galli.

Società di M. S. fra i lavoratori di Varese: Statuto. - Varese, 1894, Eugenio Galli.

Società di M. S. fra gli abitanti di Bodio e Lomnago: Statuto. - Varese, 1894, Macchi e Brusa.

Società di caccia e pesca in Sondrio: Statuto e regolamento relativo. - Sondrio, 1894, tip. Sociale Valtellinese.

Somigliana nob. prof. **Carlo.** Sulla legge di razionalità rispetto alle proprietà elastiche dei cristalli. Nota. - Roma, 1894, tip. della R. Accademia dei Lincei di V. Salviucci.

Sondrio. Atti del Consiglio provinciale: sessioni straordinarie nell'intervallo fra le due sessioni ordinarie 1892 e 1893; sessione ordinaria 1893. - Sondrio, 1894, Emilio Quadrio.

Speranza Giovanni. Ragioni che devono movere gl'Italiani allo studio della lingua latina. - Como, 1894, F. Ostinelli di C. A.

Statuto-regolamento del Club Alpino Italiano, sezione di Lecco. - Lecco, 1894, Fratelli Grassi.

Statuto della Società di M. S. fra i lavoratori di Brunello e vicinanze (Partito Socialista italiano). - Varese, 1894, Galli.

Statuto dell'Associazione di M. S. fra i veterani della Valcuvia. - Varese, 1894, Eugenio Galli.

Statuto della *Voluntas*, Società fra studenti e privati per la fusione in bronzo del monumento ai Cacciatori delle Alpi. - Varese, 1894, Macchi e Brusa.

Stendhal. Une aventure au bord du lac de Côme. - Paris, 1894, Gauthin.

Supplementum calendarii ambrosiani anni MDCCCLXXXXIIII pro clero addicto insigni basil. præp. pleb. s. Victoris M. Varisii, notatis variationibus officiorum, statis defunctorum, anniversariis et præcipuis huius basilicæ per annum functionibus. - Varisii, 1894, R. Longatti.

Sveglia (La) del popolo. Giornale settimanale. Anno II. - Varese, 1894, Longatti.

Tafuri Arturo. Odi bisantine, con un sonetto liminare a Giosuè Carducci (1888-1893). - Sondrio, 1894, Emilio Quadrio. (Con ritratto).

Taramelli. Un'escursione in Valtellina. - Nell'*In morte di Maria Soffiantini-Capris.* - Milano, 1894, Cogliati.

Torelli ing. **E.** Come si potrebbe determinare la tolleranza pratica delle dispersioni di acqua e gas che avvengono nelle distribuzioni per tubi. - Varese, 1894, Mai e Malnati.

Tresivio. Regolamenti comunali. - Tirano, 1894, Giovanni Bonazzi.

Try Ko Kumer (Speri Della Chiesa). L'ultim att della storia dei tanti!: episodio drammatico in versi. - Varese, 1894, Mai e Malnati.

Ultimi (Gli) giorni sui laghi: punta di Torriggia e fornaci di Lecco. - In *Illustrazione popolare*, n. 45, 1894.

Valli dott. **Costantino.** Istruzioni mediche per i sacerdoti. - Como, 1894, tip. Vescovile dell'Oratorio. (Con tavola).

Valli Maria. Bozzetti. - Como, 1894, G. B. Camagni.

1. Camilla. 2. Riconoscenza. 3. Pensiero. 4. Pagina d'album. 5. Povera Diana!! 6. Condanna. 7. Virgilio. 8. Impressioni ferroviarie. 9. Carnovale. 10. Angoscia. 11. All'aperto. 12. Il sacrificio d'un cuore.

Valtellina (La). Gazzetta settimanale della Provincia di Sondrio. Anno XXXIV. Sondrio, 1894, E. Quadrio.

Vita di S. Leonardo confessore, patrono di Malgrate. - Lecco, 1894, tip. del « Resegone ».

Zanin dott. **Cherubino.** Tavole sinottiche dei verbi regolari ed irregolari della lingua francese, con relative osservazioni sull'origine, significato, impiego e paralleli coi corrispondenti italiani, ad uso delle scuole tecniche, ginnasiali e commerciali, compilate sulla grammatica e dizionario dell'Accademia francese. - Varese, 1894, Macchi e Brusa.

Zerbi Luigi. I Visconti di Milano e la Signoria di Lucca. Notizie e documenti. - Como, 1894, Angelo Luzzani.

Società Storica Comense

CONSIGLIO DIRETTIVO

Ambrosoli dott. Solone	*Presidente*
Monti sac. dott. Santo	*Vice-Presidente*
Baragiola cav. prof. Emilio	*Consigliere*
Besozzi nob. dott. Paolo	*Id.*
Pizzi prof. don Girolamo	*Id.*
Fossati dott. Francesco	*Segretario.*

REVISORI DEI BILANCI

Bertolini prof. Antonio
Camozzi cav. dott. Felice, notaio
Maspero dott. Giuseppe

CASSIERE

Banca Popolare di Como.

BENEMERITO

Ministero della Istruzione Pubblica del Regno d'Italia.

SOCI EFFETTIVI

Municipio della Città di	Como
» » » »	Bellinzona
Consiglio di Stato del Cantone Ticino	»
Biblioteca Reale	Berlino
Biblioteca Cantonale	Lugano
Società Demopedeutica Ticinese . .	»
Museo Britannico	Londra
Alcaini sac. prof. don Gio. Girolamo, Rettore del Collegio Gallio	Como
Aliprandi don Antonio, arciprete . . .	Piuro
Ambrosoli dott. Solone, Conservatore del R. Gabinetto Numismatico di Brera	Milano

Baragiola cav. prof. Emilio, Direttore dell'Istituto Internazionale . . . . . Riva S. Vitale
Bayer don Francesco, arciprete di S. Giorgio . . . . . Como
Bernasconi sac. don Giuseppe, parroco Civiglio
* Bertolini prof. Antonio . . . . . Como
Besozzi nob. dott. Paolo, consigliere di Prefettura . . . . . »
Biotti avv. Luigi, segretario-capo al Municipio . . . . . »
Camozzi cav. dott. Felice, notaio . . »
Castagna cav. Cesare . . . . . »
Cetti cav. uff. avv. Giuseppe . . . . »
Colò prof. Giuseppe . . . . . Bormio
Daelli sac. prof. Luigi . . . . . Como
Damiani Guglielmo Felice . . . . . Morbegno
Fontana cav. avv. Leone . . . . . Torino
* Fossati dott. Francesco . . . . . Como
Frick Guglielmo . . . . . Vienna
Gavazzi cav. Giuseppe . . . . . Milano
Gianera can. don Battista, Cancelliere della Curia Vescovile . . . . . Como
Gorio cav. sac. dott. Giuseppe, parroco Perledo
Maspero dott. Giuseppe . . . . . Como
Moia sac. don Francesco . . . . . »
Monti sac. dott. Santo . . . . . »
Motta ing. Emilio, Bibliotecario della Trivulziana . . . . . Milano
Orsenigo sac. don Filippo, parroco. . Brienno
Paladini prof. don Augusto, parroco . Maroggia
Piadeni dott. fisico Federico . . . . Fino Mornasco
Pizzala don Cherubino, arciprete di S. Agostino . . . . . Como
Pizzi prof. don Girolamo . . . . . »
Rovelli nob. avv. Vittorio . . . . . »
Scacchi cav. avv. Carlo . . . . . »
Scalini cav. avv. Gaetano, senatore del Regno . . . . . »
Spinelli don Raimondo, parroco . . . Melano
* Tacchi Bernardo . . . . . Como
Tirinzoni don Paolo, arciprete . . . Berbenno
Vanini sac. don Giambattista, arciprete Morbegno

NB. — L'asterisco (*) indica i Soci fondatori.

LIBRI PERVENUTI IN DONO ALLA SOCIETÀ

Eroi e bandiere. - Como, 1894, Cairoli. — Dal signor Pietro Cairoli.

La Corte Giorgio. La cacciata di un vicerè. - Giarre, 1894, Cristaldi. — Dall'Autore.

Favaro Antonio. Per il terzo centenario di Galilei. - Brugi et Andrich. Rotulus et matricula Iuristarum et Artistarum Gymnasii Patavini. - Gloria Andrea. L'osservatorio e l'abitazione di Galileo Galilei in Padova. - Ferraris Carlo. Onoranze a Galilei. - Omaggi al Galilei. - Ruffini Ferdinandus. Feriis sæcularibus Galilæanis. — Dal signor prof. Aristide Baragiola.

Rivista Archeologica della Provincia di Como. — Dalla Direzione.

Atti dell'Accademia degli Agiati in Rovereto. — Nuovo cambio con quella Accademia.

Piadeni dott. Federico. Bosinad. — Dall'Autore.

Memoria in morte dell' Ing. Cav. Antonio Monti. — Dalla Famiglia.

Merian Mattæus. Stadtplanes von Bâsel. — Dalla Società Storica di Basilea.

Crollalanza Goffredo. Annuario della Nobiltà italiana. — Dall'Autore.

Campagne del principe Eugenio di Savoia. Vol. VII. — Dalla Casa Reale.

Borri Luigi. Complemento del Trattato di Varese del 1752, pubblicato nei Documenti varesini. — Dall'Autore.

Indici e Cataloghi. Codici Panciatichiani. Vol. I, fasc. 3. — Dal Ministero della Istruzione pubblica.

Bollettino della Società Umbra di Storia patria. — Nuovo cambio con quella Società.

Ambrosoli dott. Solone. Manuale di numismatica, 2ª ediz. Manuale Hoepli. — Dall'Autore.

Anzoletti Luisa. Cesare Cantù ne' suoi ultimi giorni. — Dall'Autrice.

Pubblicato il giorno 11 aprile 1895, trentesimo dalla morte di **CESARE CANTÙ.**

MARCO AGGI

STORIA DELLA PARROCCHIA DI POGNANA

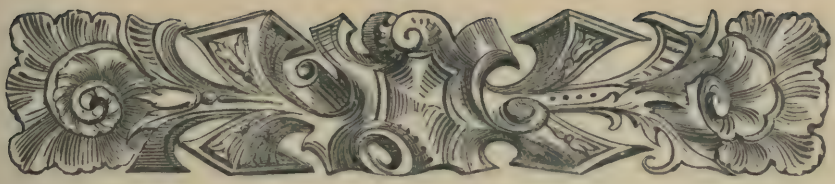

I. - Chiese primitive.

e la storia di tutte le Nazioni ha i suoi periodi di tenebre, è naturale che anche riguardo ai primi abitatori di Pognana non si sappia se fossero gli Orobî, gli Etruschi, i Celti od altri. Per altro non è improbabile che alcune famiglie delle colonie condotte da Pompeo Strabone, padre del Magno, a ripopolar Como e le sponde del Lario, rimaste deserte dopo le guerre sostenute con eroica costanza contro l'invadente potenza romana, possano aver qui stabilite le loro sedi.

Certo è che nelle carte antiche invece di Pognana leggesi Pompeiana, e in altra Pomponiana; ragione per cui taluno ritiene che sulle rovine del palazzo, che vuolsi edificato in questi dintorni da Pompeo, un altro ne abbia innalzato quel Pomponio che il Tatti dice grande amico di Plinio, e venisse il paese denominato dal suo nome Pomponiana: precisamente come Roma da Romolo. Questa opinione garbò sicuramente anche al simpatico mio antecessore Isepponi, che nei registri parrocchiali per alcuni anni scrisse Pomponiana invece di Pognana. Comunque però sia del nome, certo è che le prime abitazioni vennero costrutte presso la riva del lago, e solo al tempo dell'invasione dei barbari, dopo la decadenza del romano

impero, dovettero gli abitanti fissar le proprie dimore in posizioni più alte alla distesa contro i nemici; come è fuor di dubbio che le prime chiese presso la riva di Pognana furono fabbricate per il culto degli idoli e da questo al cristiano convertite.

Pezzi di solidissime muraglie, avanzi di pitture deperite, enormi mattoni, residui di saldi pavimenti ed altri ruderi, di cui ora non restano che poche vestigia, perchè distrutte nell'adattare il fondo a vigneto, attestano la precisa ubicazione della chiesa di San Gio. Battista, posta su di una prominenza di fianco al fabbricato ad uso crotto del signor Serafino Scotti. Non è inverosimile che sia stata costrutta all'epoca dei Carolingi da taluna di quelle piccole colonie francesi, che le turbolenze politiche e le continue lotte del feudalismo qui spinsero a stabilire le loro dimore, attrattevi dalla salubrità dell'aria e dalla dolcezza del clima, dopo averne all'occorrenza scacciati ed uccisi i primieri abitatori. L'origine francese di alcuna delle più antiche famiglie, la pronuncia un po' nasale che ancora si conserva in Pognana, non che la parola *Sin-gian,* evidente corruzione del francese *Sain-Jean,* rimasto a porzione del territorio vicino a S. Giovanni, confermano questa opinione. Questa chiesa è nominata in un istromento del 1095, col quale papa Urbano II, consacrata la plebana di Nesso, concesse ampia giurisdizione e privilegi a quell'arciprete su tutte le altre chiese ed oratorî della pieve, e l'istromento esiste tuttora nell'archivio della arcipretura. Vi era una strada che, dalla località ove ora è posto il cimitero, scendendo in linea trasversale, conduceva a questa chiesa, passando per mezzo al fondo di proprietà del sunnominato Scotti; deperita la chiesa, col tempo perì anche la detta strada, che doveva servire per gli abitanti di Rovasco e Quarzano per recarvisi; ma se ne scorgevano ancora le vestigia or non sono molti anni.

Non so se per vetustà od altra causa, la chiesa di S. Giovanni più non esisteva nel 1184, come lo prova il privilegio fatto in detto anno dal papa Lucio III all'arciprete di Nesso,

nel quale, invece di S. Giovanni, è menzione della chiesa di S. Marta o di S. Fedele di Ciserno. Questa chiesuola era posta sul labbro del lago, poco discosta dall'attuale, e al principio del passato secolo esisteva ancora col suo campanile e piccola campana, ma profanata e convertita in pubblico ricovero temporaneo di merci e commestibili per quelli che di nottetempo ritornavano da Como. Intorno all'anno 1720 un Agostino Rebay, del ceppo di quei Rebay che in seguito eressero la nuova parrocchiale, col pieno assenso del vescovo e comunisti la demolì, col patto di fabbricare, come fece, l'attuale oratorio di S. Fedele a tutte sue spese, e cedere per comodo dei terrieri, reduci nelle ore notturne da Como, una stanza della sua propria casa per ripostiglio alle loro masserizie. Ma prima di ultimare la fabbrica, avendo dovuto il Rebay, quasi ottuagenario, recarsi a Vienna pe' suoi affari commerciali, ivi morì, lasciando l'opera imperfetta.

Ma il prevosto di Bregnano, Paolo Luzzani, altro patrizio di Pognana, ottenute lire quattrocento dall'erede del Rebay, la perfezionò, adornò d'ancona e altare in marmo l'oratorio, lo provvide di paramenti e d'ogni altra suppellettile pel divin sacrificio. In seguito fondò quella cappellania Luzzani, i cui beni, dopo secolari litigi e molti travagli di tutti i miei antecessori e di me medesimo, per la legge sull'incameramento dei beni ecclesiastici, parte se li appropriò il Demanio, parte un discendente della famiglia Luzzani, parte gli avvocati per le acerrime contestazioni, non ancora finite, ma che saranno le ultime.

II. - Chiese di Canzaga e Rovasco.

Il privilegio di Lucio III, in cui sono enumerate tutte le chiese della pieve di Nesso, fa prova che verso la fine del duodecimo secolo la chiesetta di S. Fedele, comunque angusta e disadorna, era l'unica che fossevi in paese. Per altro, l'intiera

popolazione non doveva raggiungere le centocinquanta anime, a motivo delle stragi fatte dagli Italiani, dagli Unni, dagli Ungari e da altre sequele di barbari, nonchè poi la lotta decennale sostenuta dai Comaschi contro i Milanesi; lotta dalle cui tristissime conseguenze non fu immune Pognana, come non lo fu nessuna terra del Lario. Per formarsi poi un concetto della miseria di que' tempi, devesi riflettere a quanto scrisse Tristano Calco, che l'uso dell'oro e dell'argento era bandito anche dalle case dei nobili; che per rischiarare le tenebre si facevano tenere in mano di ragazzi legni resinosi accesi (in alcuni paesi montuosi della Valtellina vige ancora questa usanza), e che un sol bicchiere bastava per una grossa famiglia. In tempi adunque in cui non solo le città erano sempre in guerra le une contro le altre, ma anche i più piccoli villaggi vivevano fra loro in continue scaramuccie e nulla più vi era di sicuro, come dappertutto, anche qui venne eretto un piccolo fortilizio denominato Fighino, sotto la protezione del quale, edificate poscia altre abitazioni, si formò in seguito il vicolo di Pognana. È vero che la mia asserzione poggia solo sulla tradizione, e a dire il vero anche debole; ma povera la storia, se dovesse proprio dar prove di tutto coi documenti in mano!

Più considerevole per popolazione e ricchezze fu nel duodecimo secolo la terra di Crea appartenente alla comunità e parrocchia di Palanzo, la quale, se ora non presenta che casolari disabitati e cadenti, fu patria di molte famiglie nobili, fra le quali quelle di San-Benedetti, non che di tutte quelle denominate con gergo francese *Coscion,* e poscia, perchè abitarono per le prime ne' dintorni di Canzaga, dette *Prim-a-vess,* Primavesi. Erano, in epoca anteriore alla circoscrizione dei piccoli Comuni e parrocchie, uniti i Pognanesi agli abitanti di Orea, e costrussero, in posizione intermedia fra i due villaggi, una chiesa comune, che dedicarono alla SS. Triade; chiesa che in seguito venne ampliata, racconcia e difformata al segno in cui ora trovasi. Ma le alluvioni e più ancora la pestilenza prima del 1400 devastarono il paese d'Orea, a segno da costrin-

gere i superstiti abitanti a spatriare, alcuni recandosi a Palanzo, altri stabilendosi a Canzaga e presso la chiesa stessa.

Altri, cui non resse l'animo d'abbandonare gli aviti focolari, ne lasciarono il triste incarico ai loro figli e nipoti. Ma quelli che risalendo il monte si accostarono a Palanzo, mantennero per più secoli certi loro diritti di comproprietà sulla chiesa; collocarono sul campanile una propria campana, e a loro spese, apersero una porta d' ingresso in occasione delle visite che venivano a fare processionalmente ogni anno, deponendo le loro offerte. Questa pia costumanza cessò nello scorso secolo per tutta colpa de' Pognanesi che, divenuti non men superbi che doviziosi per le racimolate fortune in esteri paesi, caricarono delle più insultanti ingiurie i nipoti di coloro che colla borsa e colla mano concorsero all'erezione della chiesa stessa, od almeno al suo adattamento pel culto cristiano.

Poichè la solidità e spessore delle muraglie, le ampie arcate, i massicci voltoni ed aperture, ora otturate, di comunicazione con gli altri locali attigui, non mi tolgono intieramente il sospetto che in tempi ancor più remoti vi sia stato qualche castello o delubro dei pagani. Ciò che è fuor d'ogni dubbio si è che nel 1184 la chiesa non esisteva, almeno al culto cattolico (*sic*), perchè del resto Lucio III ne avrebbe fatto menzione nel succitato privilegio.

Da un' iscrizione da poco tempo deperita, rilevasi che la chiesa di Rovasco venne costrutta nel 1300, quando, cioè, cessate le irruzioni de' barbari, e le brigantesche depredazioni messe in freno dalle leggi, poterono i Lariani, sotto la dominazione viscontea e sforzesca, respirare l'aure benefiche della pace e della privata sicurezza. La storia ne accerta del risorgimento che ne seguì delle lettere ed arti belle, del florido commercio nostrale ed estero, non che del rapido aumento della popolazione. Cresciuti quindi di numero anche i Pognanesi, e per la coltivazione dei loro terreni e guadagni ne' traffici divenuti più agiati, conobbero il bisogno d'aggrandire le loro chiese, il che eseguirono tanto a Canzaga come a Rovasco, coll'ag-

giunta del presbiterio ed aprimento delle nuove porte principali, non prima però della metà del secolo decimosesto; perchè l'inscrizione *sine labe conceptæ* sopra l'altare di Rovasco la stimo fatta nel forte della battaglia incruenta tra i frati domenicani e francescani sull'Immacolata Concezione della Madonna. Sotto il portico di questa chiesa, ora chiuso, si vede una pittura rappresentante S. Cristoforo, verso cui era grande la divozione dei popoli alcuni secoli fa; lo si dipingeva con forme colossali perchè da lungi si potesse vedere, per la fiducia che si aveva d'esser preservato da ogni disgrazia chi aveva veduta l'effigie di S. Cristoforo. Sotto la vôlta della chiesa di Canzaga vi sono alcune pitture, ma il loro merito consiste solo nell'antichità. Era però molto pregevole l'altare in legno per gl'intagli, come per le ricche indorature e pitture, il quale, coi due preziosi reliquiarî che si mettevano sul medesimo ai corni dell'Epistola e del Vangelo, doveva far bellissimo effetto. Venne rimosso dopo il 1700 per sostituirvi l'attuale in marmo, a motivo, dicesi, della pittura rappresentante l'Eterno Padre che colle braccia sorregge il Figliuolo crocifisso, proibita, non so con qual bolla, dal Sommo Pontefice.

Bella è la statua della Madonna coi capelli di vetro filato, ma assai più sorprendente era la faccia del Bambino, che, mandato a Como un ottant'anni fa, sotto pretesto di non so quale restauro, venne smarrito, o meglio rubato, e sostituito dal goffo bamboccio che ora si vede.

Come quello della B. V., era in gesso anche l'altare dei Santi Rocco e Sebastiano, che venne rifatto in marmo dai divoti parrocchiani in segno di gratitudine, per essere stati preservati da una orribile pestilenza che devastò i paesi vicini.

A Rovasco vi erano molte abitazioni e forse maggior popolo che a Quarzano, come lo comprovano le molte ossa umane dissotterrate e le tombe qua e là scoperte; un campo ancora denominasi il *campo dei morti;* un altro porta il nome di *forno,* al certo perchè ivi trovavasi l'edificio per la panificazione. Si rinvennero inoltre attrezzi casalinghi sotto le macerie,

sia nel riattar muri, sia nel costruir cascine per uso di ripostiglio, tutti carbonizzati. È certo che questa terra perì in causa d'incendio, sia causale che appiccato da ira nemica; ma, come al solito, anche qui non sappiamo quando tale disastro sia avvenuto; dal non trovarne cenno in nessuna delle scritture più antiche che ho potuto aver sott'occhio, propendo a credere che la distruzione di Rovasco sia avvenuta prima dell'undecimo secolo. La chiesa è dedicata ai Santi Nazzaro e Celso, la divozione verso i quali, per essere stati martirizzati in Lombardia, era grande nel medio evo; sembra però che Patrona principale nel secolo XVI fosse l'Immacolata Concezione di Maria Vergine, avendo trovato che un istromento dell'anno 1570 venne fatto *sub porticu Ecclesiæ Beatæ Immaculatæ dicti Comunis Quarzani.* Sappiamo da un istromento dell'anno 1661 che la confraternita del Carmine venne istituita nella chiesa di Rovasco, e poscia, *uti dixerunt,* dice il testo, translata nella chiesa di Pognana. In questa eravi la scuola o confraternita di S. Rocco, come ce ne informa il testamento di un Agostino Rebay, fatto nel 1593, col quale lega dieci soldi, da pagarsi da' suoi eredi per dieci anni consecutivi, a detta scuola, nonchè libbre due d'olio d'ulivo alla scuola del SS. Sacramento, anche questa per la durata di anni dieci. Sappiamo da questo testamento che il parroco di Pognana era un tale Paolo Vicedomini di Traona.

III. - Erezione della parrocchia.

Nesso, che deve la propria origine alla colonia di nobili greci condotti a ripopolar Como e le sponde del Lario, rimaste pressochè deserte dopo la famosa battaglia del Ticino, che costò ai nostri antenati quarantamila vittime e la perdita della propria indipendenza, è una delle più antiche pievi della diocesi di Como.

Oltre alla dignità arcipretale, prima del secolo decimo era decorata di un collegio di canonici pel governo delle anime disperse nei singoli villaggi del circostante territorio, e Pognana fu uno di questi sino al giorno 17 dicembre dell'anno 1467, in cui venne eretta in parrocchia. Mentre per incuria de' parroci, che tennero la residenza a Canzaga, deperirono infracidite dall' umidità tutte le vecchie carte, documenti e libri parrocchiali sino al 1662, da sì deplorevole guasto venne fortunatamente preservata una copia dell'istromento d'erezione della parrocchia, documento prezioso che conservasi nell'archivio, e da cui tolgo queste interessanti notizie.

Pognana era membro dell'arcipretura di Nesso, e i capi famiglia corrispondevano ogni anno all'arciprete *pro tempore* tre quartari di frumento ed uno staio e mezzo di vino; prestazione che nei primi tempi, come dice il succitato istromento, era solo di cinquantaquattro quartari di grano e ventisette staia di vino per i diciotto fuochi allora esistenti in Comune; ma che nel 1467 ammontava a centotrentotto quartari di frumento e sessanta staia di vino, per essersi, coll'aiuto di Dio, accresciuto sino a quarantasei il numero delle famiglie. Mentre l'arciprete veniva puntualmente a riscuotere questa primizia in grano e vino, aveva cessato di adempire all'obbligo che aveva di celebrare la Messa settimanale nella chiesa della SS. Trinità; in quaresima mandava un sol prete: *pro uno tantum die ad audiendum confessiones omnium animarum, quas impossibile foret audire in una hebdomada.*

Per tali motivi, oltre quelli della distanza della chiesa arcipretale di Nesso, difficoltà delle vie, straripamenti delle valli ed altro, gli uomini di Pognana e Quarzano presentarono al vescovo de' Castiglioni la loro domanda di segregazione dall'arcipretura di Nesso ed erezione della chiesa della Santissima Trinità in parrocchiale.

Prese le debite informazioni sulla verità dell'esposto nella petizione dei rappresentanti di Pognana e Quarzano, il vescovo fece citare il R. D. Antonio Stoppani di Veleso, arciprete di

Nesso, perchè, qual rappresentante dell' intero capitolo, esponesse le sue ragioni in contrario. Lo Stoppani non mancò di produrle con tutta l'energia, ma in fine altro non ottenne che l'annua retribuzione di uno o più cerei, pel valore di L. 12 terzuole, da offrirsi ogni anno da quei di Pognana e Quarzano alla chiesa di Nesso nel giorno di S. Pietro, durante la celebrazione della Messa solenne; come pure l'obbligo ai parroci di Pognana di recarsi alla chiesa plebana il venerdì e sabato santo, per l'adorazione della Croce ed assistenza alla benedizione del sacro fonte, nonchè ai vesperi della vigilia e funzioni della festa di S. Pietro a titolo di onoranza verso la chiesa matrice.

L' istromento contiene il diritto agli uomini di Quarzano e Pognana di nominare e presentare al vescovo, per l'approvazione, un sacerdote per loro parroco, con l'obbligo di continua residenza in parrocchia, al quale sarebbesi pagata la primizia che retribuivasi all'arciprete. Questo diritto di nominare il proprio parroco, che in origine apparteneva ai capi di famiglia, per contrasti sorti in seguito in occasione delle elezioni, venne, forse prima del 1500, ceduto alla Santa Sede, la quale col tempo ne fece poi cessione al vescovo di Como. Se i Pognanesi, pel minor male, ebbero a rinunciare a diritto tanto gelosamente difeso dalle popolazioni, e rinunciarvi piuttosto a favore del Sommo Pontefice lontano, che del proprio diocesano vicino, devesi ritenere che lo spirito d'opposizione e l' inclinazione ai litigi dominassero anche trecento anni fa. E questo è forse il precipuo motivo che dei tanti sacerdoti patrizî che vi furono, il solo Luzzani Agostino, per quanto è noto, ebbe l'onore di essere parroco della sua patria, onore meritatosi probabilmente più per la semplicità dei suoi costumi, che per la robustezza dell' ingegno.

IV. - I Parroci residenti a Canzaga.

Prima d'accingermi a narrare i fatti dell'erezione della nuova chiesa e traslazione in essa della parrocchialità, stimo possa interessare la lodevole curiosità di qualche mio lontano successore la conoscenza delle vicende di alcuni parroci che tennero la residenza presso la chiesa di Canzaga. Saranno notizie di poco conto, ben inteso, anche per una storia parrocchiale, a motivo specialmente dello smarrimento, già accennato, dei documenti che esistevano nell'archivio della chiesa stessa, ma che forse potranno interessare lo studioso de' costumi del clero e popolo de' passati secoli. Egli, riscontrando l'indole, i costumi e le passioni prevalenti dei suoi tempi con quelle che nelle passate età predominarono nella medesima parrocchia, potrà più rettamente giudicare se in meglio o in peggio siano accadute variazioni sotto il duplice aspetto civile e religioso.

Bernardino Pagani.

Periti gli antichi registri parrocchiali, ci restano ignoti anche i nomi dei rettori della parrocchia anteriori al 1662, però, rileggendo pazientemente i documenti più vecchi che si trovano nell'archivio parrocchiale, nonchè diversi altri appartenenti a privati, ho potuto sapere il nome del curato antecessore del Bossio, e raccapezzare altre notizie che lo riguardano. È costui un Bernardino Pagani, oriundo di Cantù, e tenne la parrocchia dall'anno 1605 al 1649. Quando un nuovo parroco qui recavasi ad assumere il governo spirituale delle anime, si tenevano i comizî sotto il portico della chiesa, e parrocchiani e parroco stipulavano minuziosamente i patti delle loro reciproche obbligazioni, alla presenza di pubblico notaio, che con tutta solennità, per prevenire ogni controversia, le redigeva in atto legale. Ma queste precauzioni talvolta non bastavano ad impedire i litigi, causati, ciò che reca meraviglia, più sovente per atto religioso non compiuto, anzichè per

negata mercede. Non mi fu possibile rinvenire il documento delle convenzioni fatte col Pagani; poco importa però, dacchè sappiamo essere state le stesse che si fecero in seguito coi suoi successori Bossio e Cetti, di cui esistono gli istromenti nell'archivio.

Nell'anno 1611 il Pagani venne accusato presso la Curia vescovile perchè non celebrava, secondo i patti stabiliti, alcune Messe feriali in parrocchia. Egli si scolpò col dire: non tenersi obbligato a celebrarle in parrocchia, e che perciò egli le diceva in Como. Il vicario generale diè ragione ai parrocchiani accusatori, autorizzandoli a servirsi per la celebrazione di tali Messe di altro sacerdote, a tutto carico del parroco, qualora egli si assentasse dalla parrocchia. Il Pagani dovette soccombere alla sentenza vescovile; ma alcuni anni dopo rese a' suoi parrocchiani la pariglia, movendo lite al Comune pel pagamento di sessantacinque scudi per suo onorario e pagamento di alcuni funerali. Questa volta vinse la causa, e con decreto 4 agosto 1623 i comunisti vennero condannati al pagamento. Si appellarono contro la sentenza, e dopo non so quante controversie, per consiglio del vicario generale medesimo, si finì con un'amichevole transazione; per cui è a supporsi che anche i comunisti non avessero propriamente tutti i torti.

Pagani rinunciò la parrocchia nel 1649, e morendo nel 1665, lasciò suo erede universale un Lazzaro Pagani, domiciliato a Moltrasio, che racimolò qui in Pognana diversi capitaletti del defunto zio, oltre ad alcuni beni immobili da lui venduti ai fratelli Rebay q.^{m} Domenico.

Carlo Bossio.

Li 19 marzo, giorno di domenica, dell'anno 1651, venne dai Sindaci ed estimati di Pognana messo in possesso della parrocchia il prete Carlo Bossio, nominato dalla Santa Sede, mediante istromento esistente nell'archivio parrocchiale, rogato

dal notaio Gio. Batt. Lucino, sulla pubblica piazza, dinanzi alla chiesa di Canzaga. Credo opportuno accennare i patti reciproci che vennero stipulati, che sono i seguenti:

Il curato Bossio si obbligò: 1° ad esercire la cura delle chiese della SS. Trinità e Santi Nazzaro e Celso, conforme alla prescrizione del Concilio di Trento; 2° ad applicare una Messa da *requiem* la settimana per l'anima de' defunti della Comunità; 3° a far l'esequie a quelli che muoiono, mettendovi cera del proprio, con patto però che occorrendo far corpo e settimo, saranno obbligati i dolenti a pagargli lire tre e mezza e non più; 4 obbligo di dire il Passio per lire 12 imperiali; di fare i battesimi ed assistere i matrimonî, colla corrisponsione di fazzoletto per i battesimi e d'una parpajola per le candele e di due fazzoletti per le spose; 5° di non pretendere delle offerte che si fanno in chiesa che quelle del giorno di Natale, Circoncisione, Pasqua e SS. Trinità; 6° di mettere cera propria per gli uffizi e non esigere più di trentacinque soldi per ciascuno; 7° che debba cantar Messa ed applicarla per il popolo la prima domenica di ciascun mese all'altare della B. V.; la terza all'altar maggiore; la seconda, quarta e quinta, se vi è, nella chiesa di Rovasco, ed ivi battezzare, fare i matrimonî e le esequie per gli abitanti di Quarzano; 8° obbligo al parroco di mantenere il vino, ostie e particole per la comunione de' fedeli; d'intervenire a tutte le processioni di voto e consuetudine; di applicare al mercoledì la Messa all'altare della B. V. per gli scolari, che gli corrisponderanno lire trenta annue di mercede. Gli uomini e consoli di Pognana e Quarzano si obbligarono da parte loro a pagare al parroco staia cinquantasei di frumento per la primizia e staia quattro per la Messa settimanale in suffragio de' defunti; brente quattordici di vino, lire sessanta da pagarsi a Natale, oltre lire venticinque pei funerali e dodici pel Passio, da consegnarsi in agosto; più si obbligarono a pagargli ogni anno duecento fascine ed una *carica* di legna grossa per fuoco. L'istromento aggiunge che tale era la primizia che davasi agli antecessori e che promet-

tevano corrispondere anche al nuovo curato. Il Bossio, *manu ad pectus posita et occulis ad cœlum levatis,* promise di osservare fedelmente questi patti, che è a credersi siano stati da ambe le parti fedelmente mantenuti, non avendo trovato memorie di contestazioni durante il tempo che il Bossio fu parroco.

Gio. Pietro Cetti.

Nel 1665 al Bossio succedette nel governo della parrocchia Gio. Pietro Cetti di Careno, il quale, sicuramente di lui più zelante e tenace nelle difese dei diritti materiali della parrocchia, pretese richiamare in vigore le prescrizioni stabilite dal decreto vescovile del 1623 a favore del Pagani riguardo ai funerali. Il vicario generale, presso cui erasi nuovamente portata la causa, udite le ragioni e ponderati, *hinc inde,* i reclami delle parti, indusse i comunisti a retribuire al curato lire trentasei invece di venticinque ogni anno per i funerali, con patto che ognuno pagasse le proprie spese fatte per la causa. Venne accettato l'accomodamento, colla condizione però che dovesse valere solo pel tempo in cui il Cetti sarebbe stato parroco; trovo peraltro che anche ai successori si continuò a pagare lire trentasei invece di lire venticinque per i funerali. Suppongo che questo assegno il Comune di Pognana l'abbia introdotto allo scopo d'impedire certi abusi introdottisi in molte parrocchie e condannati dalla Sinodo sesta, quali erano quelli di far funerali senza cera, con croce di legno, ingresso in chiesa per le porte laterali, ecc.

Pietro Antonio Cetti - Stefano Clivio ed Agostino Luzzani.

Nel 1688, avendo Gio. Pietro Cetti rinunciato la parrocchia, l'assunse il di lui nipote Pietro Antonio Cetti, che sei anni dopo morì nella casa parrocchiale di Canzaga, e venne sepolto nella cappella dei Santi Sebastiano e Rocco. Lo zio Gio. Pietro

gli amministrò i sacramenti e disimpegnò all'ufficio di viceparroco sino alla venuta del nuovo curato, che fu Stefano Clivio. Ritiratosi quindi a Careno, sua patria, morì quasi nonagenario nel 1709, e il di lui teschio si vede ancora nell'ossario di quella parrocchia.

Al Clivio, che dopo due anni abbandonò il paese, succedette nella parrocchia Agostino Luzzani, patrizio pognanese, l'unico, per quanto è noto, che fu riconosciuto meritevole di essere profeta nella sua patria. Era della famiglia Luzzani q.m Lodovico di Pognana, famiglia antichissima nel paese, a quei tempi già dovisiosa ed onorata. Prima d'essere nominato parroco, il Luzzani era cappellano, e fra gli altri, aveva l'obbligo assoluto d'assistere, in tempo d'estate, a *segnare* il tempo con fervore per distruggere *ogni diabolico apparato!!* Il Luzzani non attaccò brighe coi comunisti, nè per la primizia, nè per i funerali; ma diede prova di lodevole zelo, procurando offerte per i ristauri più urgenti alla chiesa, che venne provvista di arredi sacri più decorosi, e rimosso l'altare di legno, che ora è riposto nell'ossario, sostituito l'attuale in marmo. Dopo lunga e penosa infermità, sopportata con cristiana rassegnazione, morì il Luzzani nell'età di 47 anni, e fu sepolto nella cappella di S. Rocco li 21 maggio dell'anno 1714.

Giacomo Antonio Pinchetti.

Quattro mesi dopo la morte del Luzzani venne investito e prese possesso della parrocchia Giacomo Antonio Pinchetti di Blessagno in Val d'Intelvi, che nel lungo periodo di sua reggenza parrocchiale cooperò, con tutti i mezzi suggeriti dalla più cauta prudenza e dal più puro zelo, prima a promuovere l'erezione della nuova chiesa, poscia a procurare generose offerte per sostenere il dispendio gravoso della fabbrica. Come si potrà argomentare dalle tempestose vicende che precedettero l'erezione della fabbrica, l'accompagnarono man mano che si innalzava, nè ebbero fine che alcuni anni

dopo la traslazione della parrocchia, il buon Pinchetti ebbe a sopportare non poche afflizioni d'animo e villaneschi oltraggi per parte d'alcuni sconsigliati parrocchiani. Il prete Gio. Angelo Primavesi, una volta fra l'altre, non si arretrò dall'insultare il proprio parroco, anche in chiesa, presente tutto il popolo!!!

Pinchetti perdonò tutto con rara grandezza di animo. Ma se taluno de' suoi lo vilipese e perseguitollo con astiosa pertinacia, ben onorollo il vescovo, affidandogli la carica di visitatore diocesano, da lui onorevolmente disimpegnata nel 1737. Pinchetti, che nel 1732 vide gettare le fondamenta della chiesa, quindici anni dopo ebbe pure la consolazione di eseguire la traslazione della parrocchia e di insediarsi nella nuova casa parrocchiale, in cui morì li 14 agosto 1751, nell'età di 76 anni.

V. - I parrocchiani.

Prima di narrare dell'erezione della nuova chiesa e traslazione della parrocchia, reputo opportuno un cenno sull'indole e costumi degli abitanti, per investigare la causa della deplorevole tendenza di molti di essi al litigio; ed ammirare il forte sentimento religioso di coloro che superarono coraggiosamente tutti gli ostacoli, soffrirono con virile fortezza d'animo tanti oltraggi ed amaritudini, e spesero del proprio ventiduemila lire per innalzare a Dio un decoroso tempio, dare al popolo una maestosa parrocchiale in più comoda posizione, alla patria il più prezioso monumento.

L'insufficienza dei prodotti del patrio suolo sin da remoti tempi obbligò i Pognanesi, come molti altri degli abitanti della parte montuosa del comasco, ad emigrare all'estero per procacciare a sè ed alle famiglie que' mezzi di sussistenza che non potevano procurarsi nella patria. Dopo alcuni anni di laboriosa assenza, rimpatriando co' modici guadagni, ritornavano senza rossore a riprendere le occupazioni contadi-

nesche; e taluni, benchè di molto migliorata avessero la propria economica condizione, poco o nulla curavansi di deviare dalle avite abitudini, conservando ancora assai frugale la mensa, grossolano il vestito, povere le suppellettili e rustica la paterna casa d'abitazione.

Le loro mogli e i figli, oltre all'accudire alle più faticose domestiche bisogne, si reputavano a vanto di salire l'erta montagna e ritornarne con grossi fasci di legna o fieno. Ciò che più stava a cuore delle madri era d'ammogliare in paese i proprî figli, ancorchè giovanissimi, pel timore che s'accasassero fuori d'Italia, ove esercitavano la mercatura, ed estinto l'amore alla patria, avesse per avventura un giorno a rimaner chiusa la casa in cui erano nati. Del resto, come tutti i Lombardi, i Pognanesi, benchè crudelmente scorticati, specialmente dall'avarizia del Governo spagnuolo, coll'esorbitanza dei tributi, erano sudditi fedeli ed affezionati al principe. Alcuni anni dopo il 1600 fu costretto il Comune a dar vitto ed alloggio ad una guarnigione di soldati, e per pagare le spese cagionate da questi, *maximas militum hospitationes,* come leggesi in un istromento, si dovettero vendere diversi pezzi di terreno comunale. Un altro istromento del 1618, a giustificazione del mutuo di lire quattrocento date dai fratelli Luzzani q.^{m} Lodovico, assicura che, *alia via impossibile erat dicta onera persolvere,* cioè le spese fatte pel mantenimento dei soldati spagnuoli. I quali anche negli anni consecutivi trovarono la dimora in Pognana molto comoda, informandoci un altro istromento del 1656, come certo Luzzani dovette pagare lire quindici per soccorsi ai medesimi. Eppure questi idalghi erano amati a segno, che un pognanese, sicuramente più spagnuolo dei castigliani medesimi, ebbe a disporre con testamento, che ove i suoi figli avessero da commettere delitti da incorrere l'indignazione del principe, fossero privati dell'eredità! Ho rilevato da più istromenti, che dandosi denaro a prestito, per eludere le leggi contro l'usura, che erano rigorose, usavasi mettervi la clausola dell'obbligo di restituzione entro otto giorni, e che

solo pel caso di non effettuato pagamento, il debitore dovesse corrispondere un tanto per cento al creditore pel titolo di lucro cessante e danno emergente. Del resto non si testava senza disporre lasciti di Messe, elemosina alle due chiese e confraternita del Carmine; i più ricchi non dimenticavano mai nè il Santuario di Como nè i conventi di frati, chè profondo era il sentimento religioso e grande il rispetto e l'amore verso il sacerdozio. Mentre in questa nostra età di vantato chiassoso progresso il clero, benchè più composto ne' costumi ed esatto nell'adempimento de' suoi doveri, è fatto segno al disprezzo e alle beffe del prevalente indifferentismo religioso, si tolleravano allora bonariamente i difettucci e stramberie di qualche prete d'indole un po' bizzarra ed umoristica. Per darne un esempio, dirò che un giorno festivo, essendo già raccolto tutto il popolo per la Messa, nè dando mai l'ordine il curato pel terzo segno, qualcuno s'arrogò il diritto di suonar le campane, ma uscito tosto di cucina mangiando pane e salame il parroco, avvertì solennemente il popolo dovesse celebrare la Messa colui che aveva suonato le campane. La gente, sganasciando dalle risa, fece ritorno alle proprie case.

Ma al principiare del secolo XVII molti Pognanesi, coll'aprire in diverse città della Germania, Belgio ed Olanda botteghe di merci e fiorenti negozî, arricchirono non poco, e col commercio avviato all'ingrosso si misero a contatto colle classi più educate di quei paesi. Quindi il bisogno di dirozzarsi e maggiormente istruirsi nelle lettere, di assumere usi e consuetudini più civili e di richiamare a sè, ancora impuberi, i proprî figli per l'educazione ed avviamento nella mercatura.

Questi, subentrati in seguito ai genitori nella direzione degli affari, dopo passata la virilità in que' lontani paesi, cedendo alla lor volta il traffico ad altri, onusti d'oro, facevano ritorno alla nativa Pognana. Ma privi d'ogni cognizione agricola, inconsci talvolta anche della località dei paterni campicelli, lavorati da' massari che qui immigrarono da diversi

paesi del circostante territorio, sdegnosi d'ogni proficua occupazione, la loro si riduceva ad essere una vita d'ozio beata e di vivande. E questo vivere inoperoso, scioperato, in un piccolo villaggio, ne rese alcuni troppo spagnolescamente altezzosi, superbi, mestatori per eccellenza e pronti sempre ai litigi e alle vendette. Per altro si andarono sovente col capo rotto, e talvolta, per colpa loro, n'ebbe grave danno anche la Comunità, come accadde pel seguente fatto. Prima che venisse edificata la chiesa, nel luogo occupato dal coro eravi un sentiero, che salendo a traverso il giardino parrocchiale, metteva in comunicazione Fighino con Canzaga, e di fianco al sentiero una cappella detta *Cappella de fen.* Poco discosto da essa costumavano i giovani di Pognana di piantare, nelle calende di maggio, un albero, e quelli di Palanzo erano soliti venire di notte tempo a rubarlo. Non so in quale anno, collocato come al solito questo simbolo di letizia in omaggio alla ridente primavera, tre pognanesi s'appiattarono dietro la cappella, e quando furtivamente s'accinsero i palanzotti ad estirparlo, ne uccisero uno con un colpo d'archibugio. Bisogna che il mandato gli uccisori l'avessero ricevuto dai rappresentanti del Comune, perchè, a pagar le spese della grossa lite impegnatasi con quei di Palanzo, la Comunità di Pognana dovette vendere l'alpe che possedeva non so se sul territorio di Nesso o su quel di Zelbio.

Reputo superfluo, per lo scopo propostomi, il riferire le molte altre notizie de' dilapidamenti del patrimonio comunale, come del dissesto di alcune famiglie, che la cronaca orale del paese ha tramandato, per insulsi litigi provocati e sostenuti con ingenti spese solo per odî personali e sfrenata cupidigia di predominio. Dirò solo che uno degli effetti di queste tradizionali ed accanite inimicizie fu quello di contribuire ad estinguere in molti l'amore al suolo natìo e indurli a cercarsi all'estero una seconda patria. Perciò le famiglie principali antichissime del paese, quali erano i Primavesi, Luzzani, Rebay, Rossi e Caprani, dopo la metà dello scorso

secolo volsero in rapido decadimento, e pare accennino alla totale estinzione. Basti notare che mentre ora non tengono stabile dimora in parrocchia che sei persone tra maschi e femmine della discendenza Primavesi, poco più di un secolo fa vi erano centoquaranta anime, divise in ventidue famiglie.

VI. - La nuova chiesa.

La maggior parte delle notizie che riguardano la fabbrica della nuova chiesa e traslazione della parrocchia le ho ricavate da una specie di zibaldone scritto dal frate laico Gio. Angelo Rebay, fratello di quelli che hanno eretto la chiesa medesima.

Questo frate fu testimonio oculare ed ebbe la sua parte nei fatti che racconta; ma avendo scritto senza un certo ordine, informando il lettore dopo di ciò che doveva dire prima, e incastonandovi molte cose che non hanno attinenza alcuna col racconto, non posso copiare addirittura dal suo zibaldone quanto vi è d'interessante, come mi sarebbe stato più comodo. Sarà però mia cura di lasciarlo dir lui, ogni volta mi verrà in acconcio, anche perchè si possa avere un saggio del carattere affettuoso, allegro, talvolta un po' entusiasta, ma sempre buono, del nostro laico cappuccino.

I vescovi Bonesana nel 1709 ed Olgiati nel 1715, in occasione di visite pastorali a questa parrocchia, avendo ritrovate le due chiese di Canzaga e Rovasco non solo irregolarmente costrutte e squallide, ma, per l'infelice postura contro i terrapieni, non suscettibili di convenienti ristauri, eccitarono i comunisti di Pognana a fabbricarne una nuova in posizione adatta e più comoda per tutti i parrocchiani.

Per trattare di questo progetto, i comunisti si unirono in pubblica assemblea, e Gio. Angelo Rebay, che era uomo ricco e teneva in Germania un floridissimo negozio, presentò il disegno, da lui fatto fare da un maestro Antonio Luzzani, della nuova chiesa da erigersi, accompagnandolo da una sua prima

vistosa offerta di denaro. Il progetto, accolto favorevolmente dai terrieri di Quarzano e Pognana, venne rigettato da quelli della frazione di Canzaga, capitanati da un Lodovico Primavesi, uomo, dice fra Gio. Angelo, per censo, destrezza nel maneggio degli affari, aderenze e protezioni presso le più alte magistrature, assai potente, e che a quei tempi aveva in paese un'autorità quasi dittatoriale. E qui è a notarsi, che esercendo questo Primavesi l'ufficio di esattore di questa e altre vicine Comunità, aveva commesso malversazioni tali da essere costretto, a mezzo de' tribunali, a rendere rigoroso conto del suo operato, senza che nè la propria accortezza, nè le alte protezioni giovassero a mitigargli il rigore della sentenza. Siccome poi in tale vertenza la parte di attore venne sostenuta principalmente da un Agostino Rebay, consanguineo del sunnominato Gio. Angelo, il Primavesi s' infiammò d'odio acerrimo contro tutti i Rebay; e fu questo il più forte motivo che lo spinse ad avversare la proposta, per esserne i Rebay i più caldi promotori. Il Gio. Angelo Rebay, deluso nella sua speranza, s'accontentò, dice il frate suo figlio, d'appagare la divota sua inclinazione col regalare alla chiesa *la tapezzeria del coro, due lampadi, un baldacchino per le processioni, palii, pianete ed altro.*

Nel 1732 i cinque figli di Gio. Angelo Rebay, Antonio, Santo, Domenico, padre Francesco minore conventuale e fra Gio. Angelo minore cappuccino, risolvettero di ripigliare il progetto della nuova chiesa, al cui fine stabilirono di cedere, d'indi innanzi, un tanto per cento sugli avanzi del loro negozio di Ginzburgo. Per mezzo del parroco Pinchetti, ottennero da monsignor vescovo Olgiati alcune patenti da consegnarsi ai Pognanesi dimoranti in Germania per la raccolta delle offerte, e disposero del proprio oltre a duemila lire per principiare la fabbrica, colla speranza di compierla senza chiedere consiglio al Comune.

Per animare il popolo a largheggiare nelle elemosine, sapendo che il Lodovico Primavesi, benchè ricco, era poco

inclinato a dar del proprio alle chiese, gli offersero più volte cinquanta filippi, perchè, come persona principale, si ponesse in capolista ed animasse gli altri alle offerte col suo esempio senza danno della sua borsa. Ma non ci fu mezzo di persuaderlo ad accettare la proposta, se non molto commendevole per schiettezza, sempre però generosa e diretta a buon fine. Anzi, visto che le fondamenta della nuova chiesa erano gettate, e che il popolo si prestava colla manualanza ed offeriva con gioia il più che poteva, egli, unitamente a' suoi figli Carlo e sacerdoti Pietro e Gio. Angelo, s'accinse tosto con ogni mezzo ad incagliare il proseguimento della fabbrica.

Tra le altre, seminarono nel popolo le seguenti false dicerie: « che i Rebay, benchè ricchi, non avevano mezzi sufficienti per una fabbrica che doveva costare più di cento mila lire; che proseguendosi l'edificio incominciato, avrebbero dovuto ridursi in *camicia,* o mettere la Comunità nell'impegno di far debiti superiori alle proprie forze; debiti che per più generazioni non si sarebbero estinti ». In fine tanto fecero e dissero, che disanimati i ben intenzionati a non più volere persistere nelle obbligazioni pecuniarie da molti assuntesi, convenne alli buoni Rebay cedere di bel nuovo, e gli emuli poterono gloriarsi di avere per la seconda volta frastornato un interesse di tanta gloria a Dio e di tanto comun beneficio, venendo con ciò ad arenarsi il tentativo dall'anno 1732 sino all'anno 1738.

VII. - Costanza e menzogna.

In questo periodo di tempo la fortuna de' Rebay in Germania, già grande, erasi, per la sempre crescente prosperità de' loro affari, maggiormente accresciuta; onde, di profondo sentimento religioso quali erano, e riconoscenti alla Provvidenza Divina che in questa guisa li compensava delle afflizioni ed oltraggi ricevuti in patria, si determinarono di

riprendere gli interrotti lavori della nuova chiesa. Prevalendosi della morte accaduta del loro fratello maggiore Carl'Antonio, i Rebay finsero e pubblicarono un di lui testamento, con cui legava molte centinaia di doppie per la fabbrica della chiesa. Questa, dirò, pia menzogna, la misero in campo all'unico scopo di presentare un nuovo motivo per la ripresa della fabbrica in adempimento del lascito del defunto loro fratello. E per dissipare nel popolo la paura di debiti che per le spese potessero un giorno o l'altro essere addossati al Comune, convocato - dice fra Gio. Angelo - a suon di campana il popolo, si obbligarono per scrittura i Rebay di dare alla Comunità, terminata la chiesa, colle campane, arredi e tutto il necessario per dirvi Messa a pure proprie spese, col solo carico alla Comunità di mantenere la manualanza alternativamente casa per casa, che da tutti venne approvato, e ratificato con decreto di monsignor Olgiati.

La convenzione venne approvata da tutti, meno, ben inteso, dai Primavesi e loro partigiani di Canzaga, i quali si diedero a tutta possa a spargere menzogne e calunnie contro i Rebay, senza scrupolo o riserbo alcuno, e contrastar loro palmo per palmo il terreno. Infatti, necessitando l'acquisto di un pezzetto di terreno di proprietà di certa Margherita Primavesi, il Carlo Primavesi q.m Ludovico (è a rimarcarsi che era cognato dei Rebay, perchè marito della loro sorella Rosalia, e che il Santo Rebay aveva sposata la sorella di esso Carlo di nome Marta), nipote di essa la indusse, con testamento, a farne a lui la cessione, acciocchè dalle sue mani assai potenti nemmeno si osasse ripeterlo. I Rebay dovettero ricorrere ai Tribunali di Milano, e, dopo molte contese, a scanso d'ulteriori litigi, pagarlo il doppio del giusto valore; e più di settanta lire dovettero sborsare a Lodovico Luzzani, per suggestione dei Primavesi, affinchè estirpasse una pianta di noce di niun conto per legnami d'opera, ritenendosi per sè la pianta stessa: e questo Luzzani era cugino dei fratelli Rebay! Un tale protesta altamente perchè la fabbrica impedisce lo sviluppo di due sue

piante di viti: e i Rebay lo compensano per bene. Un altro fa uno schiamazzo indiavolato pel numero ed identità di alcuni legni dati a prestito per l'impianto dei ponti: e i Rebay gli accordano quanto vuole. Questi domanda un prezzo favoloso pel permesso di cavar sassi sul suo fondo; altri ricusano di lavorare ove non siano pagati profumatamente: e i Rebay pagano, e la fabbrica ogni giorno progredisce innanzi.

Ma a misura che per la costanza dei Rebay avanzavano i lavori, più l'ira e l'odio infiammavansi de' pertinaci avversari, che per impedirne, o almeno ritardarne il compimento, non peritavansi punto d'appigliarsi ad un'altra più sfrontata menzogna, che per verità recò non poca molestia e danno materiale a quei già troppo bersagliati fratelli. Per ottenere più facilmente il concorso di tutto il popolo, avevano i Rebay, come già abbiamo detto, pubblicato un falso testamento del defunto loro fratello Antonio, col quale fingevasi aver egli legato una vistosa somma per la fabbrica della chiesa. I Rebay, naturalmente, non inserirono in quel documento l'ammontare della somma disposta dal defunto, e i Primavesi, di ciò prevalendosi, pubblicarono ai quattro venti: « che era (è fra Angelo che parla) sì numerosa la somma assegnata dal defunto Rebay, che bastava abbondantemente a fabbricare, non una, ma due chiese; che però erano insensati tutti quelli che soccombere pensavano con elemosina e con manualanza »; asserendo di più (nulla curando la buona fama de' Rebay, a dispetto de' ragguardevolissimi favori da essi in molte congiunture ricevuti) essere passato l'antedetto defunto ad un assegno sì considerevole per aggiustare in parte la propria coscienza, e dare a Dio porzione di quel gran denaro che, in tempo di guerra, fortuitamente restò nelle mani del defunto suo genitore in un gran baule che da un ufficiale gli venne consegnato.

Fu accompagnata questa calunnia con un'arte, energia e scaltrezza tali di dire, che valse a nuovamente intorbidare, di modo che niuno vi fu che soccorresse con danaro, e mol-

tissimi non prestarono la promessa manualanza; onde pazientemente anche in questo dovettero soccombere i Rebay a più di quattromila lire. Per natura l'uomo è più proclive a credere al male che al bene, e molto più se trattasi di evitare incomodi e spese, senza taccia di slealtà e mala fede; onde non reca meraviglia se la fiaba del baule, molti, senza lambiccarsi troppo il cervello, la credettero, e presero da ciò il pretesto per esimersi dalle promesse sovvenzioni; ciò che contrista l'animo è il sapere che, nemmeno dopo terminate quelle scandalose contese, nessuno siasi mai recato a debito di coscienza di smentirla e rendere ai Rebay il dovuto onore. Anzi venne tramandata di generazione in generazione sino a noi, e a me, che nel 1861 interpellavo i più vecchi del come in povero villaggio, che aveva già due chiese, si procacciassero i mezzi per innalzarne una terza sì elegante e maestosa, più d'uno mi rispose: saper da' suoi antenati che la chiesa venne principiata ed innalzata fino al cornicione coi denari di questo famoso baule! Intanto una dannosa conseguenza di questa infame menzogna si fu, che per istigazione dei tristi, mancando il popolo alla promessa assistenza e manualanza, anche i Rebay, a compenso del più che dovevano spendere, lasciarono imperfetta la costruzione del campanile, elevandolo solo sino al tetto della chiesa; tanto più che attigua alla chiesa, per espresso comando del vescovo Cernuschi, dovettero in seguito fabbricare la casa per uso del parroco; che venne costruita in sei settimane dalle fondamenta al tetto, cosa a cui non erasi pensato quando si fece la convenzione del 1738.

VIII. - Un prete traditore.

Ma ormai molti dei fautori palesi e segreti dei caporioni di Canzaga, vedendo, ad onta di un'opposizione tanto iniqua ed astiosa, giorno per giorno affrettarsi al totale compimento

una maestosa chiesa, per opera di quei fratelli Rebay cotanto bersagliati e diffamati, cominciavano a riconoscere i proprî torti, come ne fa prova il seguente fatto. Le collette promosse in Germania colle patenti vescovili presso i Pognanesi ivi trafficanti, avevano fruttato circa quattromila lire a favore della nuova chiesa. Saputosi ciò da due fratelli Primavesi q.m Lodovico, indussero tosto i terrazzani di Canzaga a trasportar sassi, calce ed altri materiali, coll'intendimento di restaurare la chiesa vecchia col denaro che attendevasi dalla Germania; ma andò a vuoto il tentativo, perchè questa volta si opposero risolutamente i comunisti a tale spreco, destinando invece quel denaro a compiere l'alzata del campanile ed alla costruzione degli altari della nuova chiesa.

Questo smacco non valse già a persuadere i Primavesi di por fine a sì ingiusta e vergognosa guerra, ma unicamente a mutar strategia. Il prete Gio. Angelo Primavesi s'accorse che a più oltre perdurare in una aperta opposizione era un mercarsi con troppa evidenza la taccia di perturbatore, cosa non lodevole, specialmente per chi dice Messa; perchè, vista l'impossibilità di più oltre impedire i lavori della fabbrica, si risolse di renderli al più possibile gravosi per i Rebay, salvo di destramente incagliarli, ove l'occasione si presentasse opportuna. Deliberato a tentar colla doppiezza e tradimento quanto non era più a sperarsi in aperta guerra, egli, un bel mattino, si finse caldissimo fautore della nuova chiesa, e si adoperò in maniera presso il cognato Rebay Santo, che era uomo di buona fede, e d'altronde desideroso di vivere in pace coi Primavesi, da farsi eleggere, mediante pubblico istromento, socio fabbricere della nuova chiesa. Con abbominevole doppiezza intrusosi questo indegno prete nella direzione della fabbrica, invece di promuovere colla maggior solerzia e minor dispendio i lavori, con raggiri ed incagli, segretamente preparati, li ritardava, col maggior possibile scialacquo del denaro ricevuto dal Rebay; il quale, sia per altre bisogne, che per i privati suoi interessi, si assentava per intere settimane, la-

sciando la sorveglianza degli operai in cura del traditore Primavesi. Ma mentre costui sciupava iniquamente a Pognana il denaro dei Rebay, colla mira di stancarli e renderli impotenti a compiere l'impresa, Dio loro rendeva quadruplicato a Ginzburgo, ove i loro affari procedevano di bene in meglio. Nel 1744 la chiesa era ultimata, ed i molti forestieri che qui recavansi a vederla ed ammirarne le belle proporzioni, stupivano non poco all'udire in mezzo a quali contrasti, odî e vendette era stata eretta a Dio questa casa della pace e del perdono.

L'anno seguente, essendo corsa voce che il vescovo Cernuschi, in occasione che visitava la Pieve di Nesso, sarebbesi qui recato a vedere la nuova chiesa, Santo Rebay, pentito non che soddisfatto della cooperazione che prestavagli il collega Primavesi, a fronte di mille strapazzi di corpo ed afflizioni d'animo, accelerò l'ultimazione degli interni lavori, affinchè il vescovo, ritrovando ogni cosa in pronto, provvedesse per la traslazione della parrocchia. Ma lo scaltro prete Primavesi, troncati i vincoli della simulata amicizia e concordia col Rebay, dapprima si oppose a viso aperto al compimento di tali lavori, poi, nella sua qualità di fabbricere, si rifiutò di fare la benchè minima spesa pel decoroso ricevimento del prelato. Anzi, per distruggere il già fatto, approfittò dell'assenza del collega per far riempire di materiali le cinque sepolture che erano già disposte per l'umazione dei cadaveri. Poi, vedendo che il Rebay suppliva a tutto col proprio denaro e che il vescovo sarebbe venuto, egli, da oltre venti anni nemico del curato Pinchetti, colla sua matricolata doppiezza, cercò di riconciliarsi col medesimo allo scopo di isolare il cognato Rebay, lasciarlo senza appoggio al cospetto del vescovo, designarlo come un uomo superbo, che di puro suo capriccio aveva voluto fabbricare una chiesa a dispetto di tutto il paese. Conscio che, per amor di concordia con lui, il Rebay mostravasi da alcun tempo freddo col parroco, e che le relazioni fra loro erano molto superficiali, sperava gli dovesse riuscire

vano il tentativo. Ma gli fallì, chè conosciutasi dal Santo Rebay la falsa posizione in cui, per troppa condiscendenza verso il Primavesi, erasi messo, con poche parole potè ristabilire le migliori relazioni col citato Pinchetti, il quale, venuto il vescovo, si recò a grande onore di presentargli l'insigne parrocchiano Santo Rebay, che aveva sofferti tanti disturbi, tollerate tante ingiurie e pagate del proprio tante migliaia di lire, per innalzare un tempio sì magnifico per la maggior gloria di Dio e decoro della sua patria. Il vescovo ammirò sommamente la bellezza della chiesa, encomiò la liberalità dei benefattori, si congratulò con tutto il popolo. Propose il trasferimento della parrocchia con tutti gli arredi e campane medesime, volendo che la vecchia chiesa fosse profanata, perchè sarebbe superflua e sol d'aggravio alla nuova, prescrivendo inoltre che attiguo alla chiesa si edificasse anche la casa per uso del parroco.

IX. - Un frate accorto.

Poco dopo la visita moriva in Milano il vescovo Cernuschi, e per mezzo del suo successore nella cattedra vescovile, monsignor Neuroni, i Rebay presentarono istanza presso la Sacra Congregazione del Concilio, onde ottenere il decreto pel trasferimento della parrocchia. Ma i Primavesi, anzichè riconoscere i proprî torti e cessare in fine dal sommuovere cielo e terra con tanto danno e pubblico scandalo, indussero l'intiera frazione di Canzaga a protestare solennemente contro il trasferimento. La Congregazione fece il decreto e lo spedì all'avvocato dei Rebay perchè lo presentasse al vescovo; ma ciò saputosi dai Primavesi, vigilantissimi, ebbero modo di corrompere con denaro l'avvocato, che non solamente non consegnò il decreto, ma con scappatoie e cavilli cercò addormentare la cosa, perchè i Rebay non avessero a conseguire lì loro intento.

Allora il frate Gio. Angelo Rebay, fratello del Santo, che in accortezza vinceva tutti, sospettando ciò che era in fatto, a mezzo di un prelato suo amico replicò l'istanza alla Sacra Congregazione, la quale rescrisse: da oltre tre mesi aver già spedito il chiesto decreto. L'avvocato infedele dovette presentare il documento al vescovo, il quale, risoluto di por fine nel miglior modo ad una lite promossa e sostenuta dai Primavesi a furia di menzogne, cavilli e prepotenze, intimò regolare citazione alle parti di presentarsi alla curia vescovile. Il giorno 13 dicembre dell'anno 1747 comparvero perciò Lodovico Luzzani, Giuseppe Caprani, Domenico Rossi e i fratelli Rebay Santo e frate Gio. Angelo per una parte; i due preti Primavesi, Pietro e Gio. Angelo, col fratello secolare Carlo ed altri tre Primavesi di Canzaga per l'altra parte contraria, assistite ambedue le parti dai loro avvocati.

Proposto il progetto della traslazione, i Primavesi con false fedi firmate da Cesare Casati di Molina, dai parroci di Molina e di Lemna, nonchè dall'arciprete di Nesso, per far constare che la chiesa di Canzaga era capace di cinquecento persone, negarono dapprima il loro consenso; ma, provata tosto in modo irrefragabile la falsità di tali firme e richiamati i decreti vescovili, che già da molto tempo avevano dichiarato indecente la chiesa parrocchiale, la controversia venne ridotta alle sole convenzioni, con cui la traslazione doveva effettuarsi. I Rebay proposero si conservasse l'antico costume riguardo le Messe, che a Rovasco, per antica consuetudine, doveva celebrare il parroco la seconda, terza, quarta e quinta domenica, quando vi fosse, di ciascun mese, per essere la frazione di Quarzano distante circa un miglio dalla parrocchiale, e perchè i Quarzanesi prestarono una considerevole assistenza per la fabbrica della nuova chiesa, che col legato di ottanta Messe, fondato da un loro zio, morto nel convento di S. Donato, e coll'aggregazione di altri legati, si erigesse una cappellanìa, coll'obbligo al cappellano di celebrare le quarte domeniche nella chiesa vecchia, ed al parroco di cantarvi Messa da *requiem* tutti i

lunedì in perpetuo. Osservavano inoltre che per recarsi alla nuova parrocchiale per i Canzaghesi pochi passi in più occorrevano che per portarsi alla vecchia; e che se la strada era men comoda, con poca spesa avrebbesi potuto in seguito migliorare. Ma la mira de' Primavesi essendo, come sempre, di impedire ogni conciliazione, o alla peggio subirla, ma col maggior danno di quei di Quarzano, rigettando sdegnosamente queste proposte, esigevano che le Messe parrocchiali fossero celebrate alternativamente nelle tre chiese; la prima e terza, cioè, nella nuova, la seconda a Rovasco, e la quarta alla chiesa vecchia, come pure anche la quinta, che durante poi la disputa, s'accontentarono di cedere ai Quarzanesi. Volevano ad ogni modo che Canzaga avesse, rispetto alla chiesa vecchia, diritti pari a quelli di Quarzano e Rovasco. I Primavesi si erano accaparrata la protezione dei marchesi Erba, Calderari e Canarisi, dei conti della Riviera e Turconi, non che quella di monsignor Stampa vicario generale e di molti altri nobili comaschi. Avevano inoltre subornato lo stesso avvocato dei Quarzanesi perchè li animasse a non cedere le loro Messe parrocchiali; il che serviva di forte motivo a quei di Canzaga per non rinunciare alle loro pretese, e perciò nulla risolvere in favore dei Rebay. Il Carlo Primavesi, fratello dei due preti, in più luoghi ed alla presenza di molte persone protestava: che in fino a tanto che i Primavesi avrebbero fiato e *durerebbe questo Iddio,* i Rebay (suoi cognati, e dai quali aveva ricevuti molti beneficî) non avrebbero conseguito il loro intento, e che piuttosto da sè stesso sarebbesi ucciso! « Ma poichè, sedotti dal nemico infernale - scrive fra Angelo nella citata relazione - i Primavesi combattevano contro l'Onnipossente, così questo, finalmente, ha voluto trionfare, servendosi delle medesime loro armi e raggiri, i quali servirono d'inciampo a sè stessi, che caddero nei lacci ad altri tesi. Dopo deboli, ma ferventi orazioni a nostro Signore, al mio serafico padre S. Francesco ed a S. Antonio di Padova, e dopo che mi riuscì di far presentare al marchese Erba le nostre giuste ragioni, che lo

indussero a mandare in vescovado, a suo nome, un cavaliero a ritirarsi dall'impegno, Iddio mi illuminò di accettare il progetto de' Primavesi e da loro creduto inaccettabile: cioè che quei di Quarzano cedessero le Messe di Rovasco ». Rinunciando essi a tali Messe, dovevano per conseguenza anche i Primavesi rinunciare a quelle che pretendevano si celebrassero nella chiesa vecchia. Per suggerimento del frate, i Rebay si offersero ad unire le limosine e legati di Pognana a quelli di Quarzano, e con tale agglomeramento fondare una Messa festiva in perpetuo da dirsi a Rovasco, assumendosi inoltre la famiglia Rebay di sopperire a proprie spese quanto potesse mancare per l'istituzione di tali Messe. A questi patti acconsentirono i delegati di Quarzano, e la promessa fatta dai Rebay venne autenticata con pubblico istromento, rogato nel vescovado stesso con tutta segretezza.

Già da tre giorni erasi agitata questa famosa causa, durando le sedute dalle quindici ore alle ventuno d'Italia, senza che la Curia avesse mai potuto ad altro applicarsi, ed il giorno 16 dicembre, che era il quarto, già ritenevasi dai Primavesi che sarebbe passato come i precedenti senza nulla conchiudere, quando fra Angelo presentò l'atto di rinuncia dei rappresentanti di Quarzano al diritto di avere le solite Messe festive nella chiesa di Rovasco, secondo esigevano quei di Canzago, purchè avessero a recedere essi pure dalle loro pretese riguardo alla chiesa vecchia. Stupefatti e storditi si rimasero i Primavesi ad una tale risoluzione inaspettata, e tentarono tosto di mendicare nuovi cavilli e proteste; ma non furono più a tempo a ritirare le proposte da essi stessi fatte. La lite era finita, per la sagacità, o, come direbbesi ora, accortezza diplomatica di un frate laico cappuccino; la vittoria de' Rebay fu più splendida di quanto potevasi sperare, e del partito Primavesi può, a giusta ragione, dirsi che: *incidit in foveam quam fecit.*

X. - Trasporto della parrocchia.

Quel medesimo giorno di sabato, 16 dicembre 1747, venne steso il decreto della traslazione della parrocchia dalla vecchia alla nuova chiesa, e spedito ordine al parroco di Pognana che, previo avviso dato al popolo, dovesse effettuarlo nella seguente domenica, intimando a questo fine una processione pel trasporto del SS. Sacramento, olî sacri, arredi, cera ed altro; non lasciando nella chiesa vecchia, divenuta filiale, altro che il necessario per celebrare la Santa Messa. Il decreto ingiungeva al parroco, che d'indi innanzi tutte le funzioni parrocchiali si dovessero fare nella nuova chiesa, come pure la festa del titolare della SS. Trinità. «Subito sparsasi la voce - dice fra Gio. Angelo - della sentenza favorevole, vi fu il mio cugino Agostino Peverelli, figlio di Marta Rebay e del Venturino, che prontamente fece una questua nel Comune, e col raccolto andò in Chiasso a pigliar tanta polvere per sparare i mortaletti il giorno 24 dicembre, in cui si faceva solennemente il trasporto della parrocchialità. Mentre traghettava col suo quatrasso il lago, di ritorno colla polvere, fu sorpreso vicino a Carate dagli sgherri, che lo condussero a Como incarcerato; il che saputosi dal mio fratello Sante, si portò tantosto a Como, liberandolo il giorno dopo, mediante lo sborso di molti zecchini. Niuno vi fu che concepir sapesse essere questo colpo ordinato dai Primavesi, mentre sin a quell'ora si è mai dato caso che un patriota facesse la spia ad un altro; eppure convien che dica, colle fiamme del rossore sul volto, che appunto furono due Primavesi di Canzaga che lo fecero, avendo io avuto il modo di saperlo francamente, benchè sin a quest'ora nè mai finchè avrò fiato li paleserò, quantunque da me ben conosciuti, anzi loro perdono di tutto cuore e prego tutti di fare lo stesso e raccomandarli al Signore ».

I fratelli Rebay, d'intelligenza col curato Pinchetti, oltre al parroco di Careno, che ebbe l'onore di funzionare, invitarono alcuni altri sacerdoti pel maggior decoro della solennità, e già tutti stavano raccolti nella nuova casa parrocchiale per

procedere assieme col popolo alla chiesa di Canzaga, quando seppesi all'improvviso avere il prete Gio. Angelo Primavesi chiusa la porta della sagristia e la cassa della cera, perchè nulla venisse trasportato alla nuova parrocchiale. Per evitare nuove contese in momenti di tanta urgenza, si spedirono messi alle parrocchie vicine per avere a prestito cotte ed altri sacri indumenti che necessitavano, quindi i Pognanesi, Quarzanesi, sacerdoti e commissari della Curia vescovile recaronsi assieme alla chiesa di Canzaga. In essa eransi già adunati i Canzaghesi, uomini e donne, in forma tumultuaria, chè anche le donne erano fuori de' gangheri contro il trasporto della parrocchia; e quale di essa minacciava precipitarsi da una rupe, quale annegarsi nel lago ove si effettuasse. Anzi una di queste, certa Giovanna Primavesi detta del Pedrolo, nascose il velo del Crocifisso, colla speranza di poter con tale gherminella impedire la funzione. Santo Rebay, visto il contegno clamoroso e turbolento degli abitanti di Canzaga, protestò altamente contro le nuove soperchierie e tentativi di disordini, dichiarando, in presenza delle persone più autorevoli che si trovavano in chiesa, che le sceglieva a testimoni per procedere secondo le leggi contro chiunque avesse tentato impedire l'esecuzione degli ordini vescovili. I riottosi, vedendo come l'ira e l'astio li spingesse a mal giuoco, s'acchetarono; s'avviò la processione alla nuova parrocchiale, e il Dio della pace e del perdono, fra gli applausi e il giubilo de' buoni, prese possesso del nuovo tempio, che, *si licet in parvis exemplis grandibus uti,* venne eretto dai fratelli Rebay, a un dipresso come gli Ebrei edificarono il secondo tempio di Gerusalemme, appostando, cioè, con una mano le pietre e difendendosi coll'altra armata di spada dai nemici.

« Terminata la Messa e Benedizione - dice fra Angelo, cui lascio volontieri la parola ogni volta che l'ordine della narrazione lo comporta - mio fratello Santo presentò pubblicamente le chiavi della chiesa e della casa parrocchiale al curato, rinunciando ogni giuspatronato che aveva sopra di esse la

nostra casa, facendo nello stesso tempo dono alla nuova parrocchiale di un nuovo piviale, tunicelle, ostensorio, calice, pianeta, camici e diverse reliquie in eleganti reliquiarî, con patto che non si alienassero o imprestassero senza l'assenso nostro e de' nostri successori, come appare da una scrittura autenticatasi dal signor Antonio Corti di Laglio. Nello stesso tempo mio fratello Santo tirò col bastone in terra, avanti la chiesa, una croce, in segno di non volersi più ingerire, mentre la sua indefessa assistenza, che meriterebbe una statua di gratitudine, non li partorì altro presso li Canzaghesi che vituperî, disgusti e crepacuore ». Poscia aggiunge: « Che mentre prima del trasporto da quattro giorni era piovuto a dirotto, quel dì, con ammirazione di molti forestieri e delle terre circonvicine, si vide splendere il sole sì bello e caldo che pareva il mese di giugno, e che appena terminata quella giornata in cui ho dovuto lagrimare più volte di consolazione, ritornò la pioggia come prima ».

Quella faustissima giornata terminò, come di ragione, con un lauto pranzo, apprestato nella nuova casa parrocchiale dai generosi Rebay; e al loro bell'animo non sembrando potesse esser piena la gioia se non vi partecipavano anche gli acerrimi contradditori loro prossimi parenti, spedirono apposito messo a Moltrasio per invitarvi il cognato D. Pietro e il curato di Careno ed altro prete fecero le più calde istanze presso il Gio. Angelo, perchè, deposti una volta i rancori e la pertinacia, accettasse il cordiale invito, in segno di pace e ad edificazone del popolo; « ma quei cuori di macigno - dice il frate - non vollero acconsentire, sol che il Gio. Angelo venne alla processione in qualità di suddiacono ». L'invito venne accettato premurosamente dal vicario generale Stampa e cancelliere Zezio, che si fecero molto onore a tavola; « ossia mangiarono per quattro », nota maliziosamente fra Gio. Angelo.

XI. - Fine delle controversie.

Colla traslazione della parrocchia non ebbero fine i litigi e le controversie, chè i Primavesi di Canzaga, per la loro indole turbolenta e cavillosa, e l'animo oltremodo esacerbato ed astioso per la subìta sconfitta, per alcuni anni ancora seppero cogliere ogni opportunità, appigliarsi a tutti i pretesti per recare a' loro avversari le maggiori molestie possibili. Volendosi, alcuni mesi dopo il trasferimento della parrocchia, trasferire nella nuova chiesa il lampadario, parte della cera, l'elemosina delle bussole ed una delle tre campane della chiesa vecchia, i Canzaghesi, colla loro solita pertinacia, vi si opposero sfrontatamente. I Rebay presentarono i loro ricorsi alla Curia vescovile; questa riconobbe le loro ragioni, che avevano il loro appoggio nel decreto stesso che ordinava la traslazione della parrocchia; ma per alcun tempo tirò le cose per le lunghe in quanto a farle valere con ordini precisi contro la parte avversaria. Fra Gio. Angelo dice che « la Curia di Como era troppo inclinata a mantener con le liti la vigna disposta a rendere la vendemmia ». In seguito, messa alle strette, la Curia minacciò l'interdetto ai Canzaghesi e la sospensione a Gio. Angelo Primavesi, per aver rubate nella chiesa vecchia le suaccennate cose che erano divenute proprietà della nuova parrocchiale.

Per sottrarsi a tale sentenza, i Primavesi, con false rappresentanze, riuscirono ad ottenere dal Senato di Milano la proibizione al Comune di Pognana di più oltre agitare questa causa innanzi alla Curia vescovile di Como. Questo era un grave sfregio per la Curia stessa, onde il vicario Stampa e il cancelliere Zezio consigliarono Santo Rebay a presentare le proprie ragioni al Senato stesso, munendolo a tale scopo degli atti della causa e di un memoriale che ne riassumeva le vicende. Ma l'accorto frate Gio. Angelo ne lo dissuase, osservandogli che « per ottenere il valore di alcune centinaia di scudi se n'erano già spesi altrettanti nella Curia di Como, e

molto più avrebbesi dovuto spendere da ambe le parti in Senato ». Aggiunse che « se la Curia aveva ricevuto uno smacco, ben se lo era meritato col suo contegno irresoluto, più a seconda del suo interesse, che della giustizia; che conseguito il massimo impegno del trasporto della parrocchialità, non conveniva esporsi a nuove tribolazioni e spese ». Il Rebay Santo accettò il parere del fratello cappuccino: i sacri arredi ed altri mobili rimasero ancora per molti anni nella chiesa di Canzaga; solo un po' per volta, dopo cessata questa memoranda e scandalosa guerra, passarono l'un dopo l'altro nella nuova.

Così, coll'anno 1748 terminarono i litigi, e dopo tante dolorose vicende, potè aver pace anche il nostro frate Gio. Angelo, il quale, se per la naturale perspicacia ed operosità fu di grande aiuto al fratello Santo, ebbe dal canto suo a passare in mezzo a non poche amaritudini ed angoscie per colpa de' suoi avversari e prossimi parenti Primavesi di Canzaga. Prima di incappucciarsi, avendo dimorato alcuni anni a Ginzburgo coi fratelli, i Primavesi ne intaccarono ingiustamente l'onoratezza: dissero che si era fatto frate per disperazione, che era un vagabondo, seminatore di zizzanie, ubbriacone ed altro. Nè si accontentarono di così disonorarlo nella sua patria, ma con false accuse ne dilaniarono la fama anche presso i suoi superiori: « li quali in punizione il fecero viaggiare da un convento all'altro, senza curarsi di investigare se e quanto fossevi di vero in tali accuse ». Col tempo potè però fra Gio. Angelo giustificarsi e sventare le perfide calunnie de' suoi nemici, come è comprovato da un rescritto da Roma, firmato dal suo superiore e che io stesso ebbi la fortuna di leggere.

XII. - Il zibaldone di fra Gio. Angelo.

Nell'anno 1749 Santo Rebay, comperata a Como la casa Peri ed una possessione presso la Rienza, emigrando da

Pognana, pose in quella città il suo stabile domicilio, e fra gli altri, soppresso alcuni anni dopo anche il convento in cui dimorava fra Gio. Angelo, pare che egli si acconciasse presso il ricco fratello. Scrisse, o meglio continuò a registrare nel suo zibaldone le vicende pognanesi, e lo donò molti anni dopo per sua memoria ai nipoti, figli di sua sorella Maria, moglie di Gio. Battista Primavesi di Canzaga. I quali e i loro dipendenti, per giusti riguardi alla riputazione de' propri antenati, custodirono gelosamente il manoscritto, nè giammai l'affidarono a chichessia. Io venni in cognizione della sua esistenza alcuni anni dopo il mio ingresso in parrocchia, in occasione che mi lagnavo con taluno dell'incuria de' parroci miei antecessori che non curaronsi di lasciar memoria alcuna della fabbrica della chiesa e dei famosi litigi che vi furono. Tre o quattro anni dopo avutolo a gran fatica, me lo lessi, meno quanto v'era scritto in tedesco, ripetutamente; ma prima n'avessi fatto gli stralci che m'abbisognavano, d'improvviso venni eccitato a consegnarlo, e seppi, alcuni giorni dopo, che questo libro delle discordie, dopo cent'anni d'esser stato scritto, avendo dato occasione a nuove discordie tra due fratelli, venne distrutto.

Questo zibaldone, fra l'altre cose, conteneva un dramma poetico sulle vicende della fabbrica delle chiese, bizzarro bisticcio di cui mai il più insulso e strambo. V'erano parecchi sonetti, alcuni de' quali (e sono i migliori) composti da altri; epigrammi satirici e canzoncine in italiano e in tedesco. Mi ricordo d'aver letto, fra l'altre, una satira contro la golosità di un frate guardiano di Domaso, che mi piacque assai come poesia per l'eleganza, acrimonia e facilità della rima, nonchè per le tante notizie culinarie e fratesche che conteneva. Ho però forti motivi di dubitare sia fattura di Gio. Angelo, perchè le sue poesie, sebbene scritte dopo la metà del secolo decim'ottavo, sono da vero secentista puro sangue. Trascrivo qui, per saggio, il seguente sonetto, da me copiato nel fare gli stralci, non già per dare un saggio del valore poetico del frate, ma perchè composto in omaggio del parroco Pinchetti:

SONETTO

Tuo pregio, o Pinco, esposto al gran periglio
Di eterna schiavitù se ognor sospiri;
Di avversa sorte oppresso, e omai deliri:
Che il bel tuo navigar placido figlio
Posato, accorto, e con asciutto ciglio,
Sicuro fra Corsari fa ti aggiri
Nel tuo cimento fier fa che ti ammiri
Qual tra le selci e roghi (1) e spine un giglio.
Illeso come Giona adunque al lido
(Se alle balene fu di preda oggetto) ???
Del cielo e non del mar bugiardo infido
Trionfante in atra guerra in lieto aspetto
Approderà: frattanto esclamo e grido:
Evviva, evviva il prode, il gran Pinchetto.

Fra Giovanni, dopo tante burrascose vicende, ebbe la fortuna di godersi in pace gli ultimi anni di sua vita. Ed era giusto: d'indole sensibilissima e focosa, questo frate aveva il cuor buono, amava la sua patria, e con ardore ne desiderava il maggior lustro. Scrisse due lettere al prete Pietro Primavesi, che d'ordinario dimorava a Moltrasio in casa Erba, che rivelano nella semplice loro forma un cuore aperto, affettuoso, pronto a dimenticare le offese e bramosissimo della pace e della concordia. Il Primavesi, orgoglioso e pertinace, rispose con una lunga lettera zeppa d'arzigogoli e sofismi, in cui dice e disdice, e ti rivela il gesuita matricolato fin nel midollo delle ossa. Pare che costui non siasi mai piegato a concordia. È certo invece, che recandosi fra Gio. Angelo sovente da Como a Pognana, sedeva al medesimo desco col prete Gio. Angelo Primavesi di Canzaga, con tanta frequenza, che quella casa venne in seguito denominata *la cà del fraa.* E pensare che in altri tempi, in quella medesima casa il buon frate erasi invano prostrato ginocchioni innanzi all'ostinatissimo cognato, per implorar una pace che non potè mai ottenere! Ma i tempi erano mutati, premeva al Primavesi di non inimicarsi maggiormente il popolo, e sopratutto di stendere un velo denso

(1) Forse nell'eccesso dell'entusiasmo scrisse roghi invece di rovi.

il più possibile sul vergognoso passato. Il nostro frate poi non mancava di visitare cappuccinescamente e pranzare anche presso i molti altri ricchi suoi parenti di Pognana, e per citare un'ultima volta il suo manoscritto, cui ho dato il nome di zibaldone, sollecito di rifarsi della fame e sete sofferta nei conventi di Domaso, Porlezza e Chiavenna, vi notò espressamente d'aver mangiato in casa del suo cugino Stefano Luzzani degli ottimi risotti.

XIII. - Il secolo d'oro.

Verso la metà dello scorso secolo era salito in gran fama il paese di Pognana per le sue ricchezze: nessun altro villaggio o borgata del lago poteva contare un numero di famiglie al pari danarose; tanto che sino al 1830 all'incirca Pognana era chiamata a buon diritto la montagna d'oro, ed i suoi abitanti per antonomasia i Signori. L'indifferentismo religioso, che ora è il distintivo d'obbligo dei ricchi, era sconosciuto; la fede viva peranco, grande l'amore per le cose risguardanti il culto: l'avere un posto distinto in coro, l'esser confratello, priore o fabbriciere reputavasi a grande onore anche da chi possedeva più centinaia di mille lire. Perciò la magnificenza della chiesa richiedendo decorosi ornati e ricchezza di sacri arredi, con offerte raccolte in paese, qualche vistoso lascito per testamento e col ricavo delle collette aperte in Germania presso le diverse ditte di negozianti pognanesi, si provvide a tutto.

Santo Rebay, per quanto pessime retribuzioni avesse ricevuto delle sue beneficenze, e ad onta avesse un tratto dichiarato di non più volersi ingerire in cosa alcuna, non perciò chiuse la borsa ad ulteriori atti di generosità da par suo. Egli, unitamente al fratello Domenico, che erasi stabilito a Ginzburgo, della quale città venne anche nominato Borgomastro, donò 400 lire per compiere l'alzata del campanile, ornarlo di pietra picca e decorare la cupola di latta fatta

venire da Norimberga. Nel 1758 donarono tre campane, fuse a tutte loro spese e consegnate coi relativi battenti alla riva di Pognana; più lire tremila per la fondazione della cappellania coadiutorale. Nel 1760 Carlo Primavesi di Fighino, nipote dei Rebay, e i suoi compagni di negozio in Munster, Francesco Luzzani del Berto e Domenico Primavesi di Canzaga, donarono alla chiesa un baldacchino, adornarono di preziosi marmi la cappella della B. V. a proprie spese, e nel febbraio del 1766 si trasportò solennemente dalla chiesa vecchia il simulacro della Madonna, che venne riposto nell'ancona; simulacro che venne poi nuovamente riportato nella chiesa di Canzaga nell'anno 1801, per sostituirvi il presente quando venne instaurata la festa del Carmine. Nel 1770 i Primavesi, detti del *Iob*, ed altri di Canzaga donarono il paramento in terzo più solenne, e, col ricavo delle collette di Germania e lasciti ed offerte raccolte in parrocchia, si fece acquisto dell'organo e pulpito del soppresso convento de' Domenicani di Como.

Dall'anno 1784 al 1796, in cui fu parroco il Pizzala, la chiesa venne arricchita di candelieri, incensieri e lampade di rame inargentato, provvista delle panche per comodo del popolo e decorata dell'elegante altar maggiore in marmi preziosi. Mi dissero che il disegno della prospettiva dietro l'altare era preciso, ma avendo sgraziatamente il marmorino sbagliate le misure, i fabbricieri ed il parroco, a compenso dell'irregolarità, s'accontentarono dell'aggiunta, a carico dell'artefice, dei due ripostigli per la custodia delle reliquie. Si fece acquisto del quadro rappresentante la Triade, assai men pregevole di quello che vi era prima, che, malconcio da non so qual temerario pennello, che convertì il Figliuolo in S. Gio. Battista e in un S. Carlo l'Eterno Padre, venne poscia trasportato a decorar l'altare di S. Luigi.

La ditta Primavesi Rebay e Luzzani eresse l'altare di S. Giuseppe e fondò il legato per la Novena in onore del Santo. Poscia il Pizzala indusse i Pognanesi ad ornar di pitture la vôlta, dipingendovi nella tazza maggiore la Gloria

del Paradiso. Il curato non voleva assolutamente vedervi violini, chitarre ed altri strumenti musicali; ma appunto perciò i signori di Pognana, sempre alquanto burloni, comandarono al pittore di pingerli con proporzioni esagerate. Nel 1801 si raccolsero trecento e più lire per solennizzare la festa del Carmine, senza il minimo aggravio per la chiesa, a cui si diede anche un indennizzo pel consumo dell'olio delle lampade e dell'incenso abbruciato, non che pel consumo di cera. Nel 1822 si spesero austriache L. 600 pel manto del simulacro della B. V. del Carmine, e più di 400 lire di Milano per la tinta alle pareti della chiesa e sagristia, oltre ad altre spese minori per quadri, stendardi pe' fanciulli dei due sessi, ecc. Richiedendo la chiesa marmoreo pulpito, si racimolò in offerte un migliaio di lire; queste non bastando a far fronte alla spesa, Santo Truffini, che era due volte milionario, si offerì a supplire all'ammanco ed a costrurre, a proprie spese, le strade sui monti, con patto però avesse il Comune a cedergli una piccola porzione di suolo alla riva del lago di fronte al suo palazzo, per edificarvi la darsena. Non si volle. Andato in fumo il progetto del pulpito, col denaro raccolto si fece venire dalla Germania un ricchissimo strato mortuario, che dopo aver servito pei funerali del duca Melzi a Bellagio, ora, per poche lire che si danno alla chiesa, copre la cassa mortuaria del men miserabile contadino!

Intorno al 1830, dopo circa quindici anni di decadenza, finì per Pognana il secolo d'oro. Estinte ed emigrate quasi tutte le antichissime famiglie patrizie, il paese si era ripopolato di estranei, che, entrati come massari, col tempo erano divenuti proprietarî de' fondi e case degli antichi loro padroni. Tale subitaneo rivolgimento, con amarezza profonda, lo constatò il curato Isepponi, che li 15 dicembre 1840, predicando dall'altare per l'ultima volta, non potè astenersi d'annunciarlo come grave sciagura, esclamando più volte: « Pognana nuova! Pognana nuova! ».

XIV. - I Parroci.

Pietro Botta, Giuseppe Beretta e Vincenzo Pini.

Pietro Botta, successo al Pinchetti nel governo della parrocchia, si adoperò con tutta la sollecitudine e zelo del novello pascolo, perchè venisse ultimato il campanile, provvisto delle campane ed eretta in seguito la cappellania Rebay. Nell'istromento di fondazione della cappellania è inserita una lettera del Domenico Rebay diretta al Sindaco di Pognana, nella quale, dopo fatto cenno dei rammarichi provati e statigli causati per essere stato in parte benefattore alla comunità, e detto che nominava i suoi fratelli a rappresentarlo, soggiunge: « Per altro molto volontieri in persona vorrei ciò contrattare, essendo senza speranza di più rivedere la cara patria, al che conviene aver pazienza ». Altrove scrive: « giacchè il zelante signor curato (Botta) ha saputo tirarmi nella rete dell'onor di Dio farò ..... »; dal che si argomenta che il Botta ebbe con lui corrispondenza epistolare. La cappellania venne eretta nel settembre del 1758, e in quel torno il Botta venne promosso alla prevostura plebana di Cuvio, dalla quale, nel 1767, passò a quella meno onorifica di Bregnano. Sei anni dopo la Curia lo nominò prevosto di Fino; ma recatosi a Como per la canonica instituzione, trovò che per ordine di Cesare (*sic*) la prevostura era stata conferita ad un tal Clerici, cappellano d'armata. Sia che il Botta non fosse in buona vista presso il Governo austriaco, o che i meriti d'un cappellano d'armata, fuori d'ogni contestazione, fossero superiori a quelli di un vecchio parroco, fatto è che, non senza disdoro della Curia medesima, il Botta fu spietatamente deluso. Indispettito e profondamente addolorato, non gli resse più l'animo di far ritorno nella sua residenza di Bregnano, ma si ritirò alla sua casa paterna in Maccio, ove poco dopo morì di cordoglio.

Di Giuseppe Beretta, che subentrò al Botta in questa parrocchia, non rinvenni memoria alcuna, salvo quella di un debito di L. 105 verso la Madonna del Carmine, debito che,

contratto il 26 dicembre 1759, venne estinto cogli interessi il 28 ottobre 1797. Traslocato da questa parrocchia nel 1761 a quella di Solbiate, vi morì ai 15 aprile del 1800, d'anni 74. I più vecchi del paese che lo conobbero, commendavano le belle qualità d'animo del Beretta, il quale, come mi riferì l'attual parroco di detto luogo, Andrea Bruni, assai fu riamato da' suoi parrocchiani; dei quali, i pochi che sono ancora vivi ne favellano con grande compiacenza. Il Beretta era appassionato cacciatore.

Vincenzo Pini di Lierna, successore del Beretta, fu uomo assai distinto per scienza, santità di costumi ed egregie doti d'animo; egli si meritò tutta la stima ed il cordiale affetto del popolo, come è comprovato anche da una lettera del R. Delegato in Como in data del 17 febbraio 1775, in cui si raccomanda ai Pognanesi d'avere per il parroco Buzzi quell'amorevolezza e rispetto che ebbero per il curato Pini. Il vescovo Mugiasca, nel 1766, lo nominò priore di Lavena, ed alcuni anni dopo lo promosse arciprete di Gravedona. Ivi, sgraziatamente, vi erano ancora i canonici, manipolo di gente discola ed obbrobriosa, celebre per voracità nelle orgie e baccanali, nonchè per suonar viole, violini e pizzicar chitarre (?) nelle feste da ballo. Per aver tentato il buon Pini di richiamar all'ovile questi sbrancati caporioni, egli fu non solo ingiuriato e maltrattato a parole, ma taluno, più scellerato degli altri, levò su lui la sacrilega mano. A Gravedona è ancor viva la tradizione che l'arciprete Pini venne martirizzato da' suoi canonici. Prima di morire, verso il 1797, egli ricordossi ancora di Pognana, e legò alla chiesa parrocchiale (consacrata dal vescovo Albricci nel 1764, mentre egli vi era parroco) un calice del valore di cento lire, come si rileva da una lettera di un suo fratello alla fabbricieria.

Carlo Francesco Buzzi.

Egli venne qui traslocato, o promosso, come scrisse, dalla parrocchia di Brienno, ove, sicuramente, avrebbe fatto meglio a rimanere, in quanto che ebbe a soffrire travagli non pochi per la grossa lite che sostenne coi comunisti, della quale do in succinto la storia, coll'appoggio di documenti ancora esistenti nell'archivio parrocchiale.

Nel 1769 una circolare del R. Ducal Magistrato di Milano ordinava che le primizie che davansi ai parroci in generi venissero d'indi in poi distribuite in denaro. I Deputati all'estimo convennero col Buzzi del prezzo da assegnarsi al frumento, vino, legna, letame ed altro, che le singole famiglie davano al parroco *pro-tempore*. Il curato Buzzi, avendo trovato nel cancelliere Bulgaro un suo buon patrocinatore, col costui aiuto riuscì a far valutare il vino L. 10 m. la brenta, invece di L. 7 che i Deputati dissero in seguito essere il prezzo massimo in paese. Il Buzzi inoltre, nell'elenco delle famiglie ne comprese sei o sette come appartenenti al Comune, mentre da più anni avevano trasportato il loro domicilio in Germania. Con tutto ciò si convenne sulla somma totale di lire quattrocentoquarantacinque e soldi sedici, da pagarsi ogni anno dal Comune al parroco, compreso però quanto già davasi in denaro a compenso dei generi sopracitati, con verbale promessa, per parte dei comunisti, di pagare al corso abusivo di piazza, e di tenere esonerato il parroco dalla sovrimposta comunale.

Ora, sebbene il Governo nei mesi di marzo e settembre (pare dell'anno 1770) avesse ordinato che simili pagamenti si effettuassero in moneta di grida, il Buzzi, sino al 1773, non mosse reclamo di sorta; ma in detto anno presentò ai Deputati una sua distinta per l'elemosina di alcune funzioni e processioni, per le quali domandava un'elemosina maggiore a motivo di dovere egli pagare le sovrimposte comunali in opposizione ai patti convenuti. I Deputati rifiutarono, ed egli si rivolse

allora al Tribunale, tanto pel pagamento di tali funzioni, come per gli arretrati dal 1770 al 1773 della somma di L. 191. 12 a saldo congrua in valuta di grida.

Nella sua istanza, o memoriale come dicevasi, si lagna il Buzzi dei soprusi dei Deputati e Sindaci, e dice: che gli danno una sol candela per benedir la gola, che vogliono che usi cera propria pei battesimi, che non si ritenga le offerte pel bacio delle reliquie, e simili. Il magistrato sentenziò in suo favore, ordinando che venissero pagate al parroco le funzioni sul fondo che doveva esservi destinato, come pure gli arretrati della congrua a termini di legge, quanto sia dal giorno della seguita convenzione col parroco stesso. Essendosi i Deputati rifiutati al pagamento, il magistrato, dietro nuove istanze del Buzzi, ordinò che il pagamento si effettuasse anche senza la loro firma, come avvenne.

Allora i Deputati presentarono un loro ricorso, o meglio atto di accusa contro il Buzzi, tacciandolo di mala fede per aver impedito la presentazione di un loro ricorso, carpito un decreto surretizio, ed indebitamente percepite le L. 191. 12. Dissero che aveva depauperato le selve e boschi, con pregiudizio de' successori, che aveva fatto estirpare molte piante di noci, segare e vendere a Como gli assi; che la convenzione circa il prezzo de' generi era in moneta al corso di piazza; che non avrebbero giammai acconsentito ad accettare l'alto prezzo che egli volle dare al vino, non potendo la Comunità portarne un sì rilevante danno; che il popolo era povero, e per guadagnarsi con che vivere e pagare le taglie, gli uomini erano costretti a portarsi in lontani paesi, e molte famiglie ad espatriare definitivamente. Con altro ricorso si rivolsero al vescovo e dissero del loro parroco Buzzi che d'ordinario si assenta dalla parrocchia in principio della settimana, senza delegare nessun prete confessore che lo supplisca; che non consacra al sabato e fa star digiuni i penitenti sino alla Messa, che alla domenica finisce sempre verso mezzogiorno; che una volta, dopo confessate alcune donne, non volle più saperne

d'ascoltare le altre, dicendo bruscamente: « chi mi paga? »; che il giorno di S. Biagio non volle benedir la gola; che non raccomanda la questua per la chiesa e non ha cura dei paramenti. Dissero che, sebbene eccitato dalla Curia vescovile, non volle recarsi in processione al SS. Crocifisso di Como, onde il popolo devoto ebbe ad andarvi senza parroco e senza croce, e che sgridò in confessione la moglie di Agostino Peverelli perchè il marito non lo proteggeva nella lite contro il Comune. Quest'ultima accusa venne fatta anche dal Peverelli stesso, cioè ha posto la sua firma ad un altrui dettato, abbastanza ipocritamente scritto.

Non mi è noto qual conto abbia fatto il vescovo di questo ricorso; ma la magistratura di Milano, visto che il litigio diveniva serio, deputò il D. Lodovico Peregrino, delegato della città e territorio civile di Como, a comporre amichevolmente la controversia. Il Buzzi, dovendo da solo difendersi contro tanti nemici, è naturale che si procurasse l'appoggio di qualche alleato per sostenere gli improvvisi assalti e premunirsi contro le occulte insidie; e ne trovò uno assai valido nel cancelliere Bulgaro, il quale, a compenso delle refezioni ed alloggio che procuravagli il curato in occasione che egli recavasi a Pognana, confidavagli i segreti d' ufficio, e gli comunicava le lettere dirette ai Deputati. Il Buzzi, prevenuto così degli occulti maneggi de' suoi avversari, aveva bel giuoco per sventarne i progetti, prevenendoli presso il Tribunale, occupando, diremo, le posizioni più acconcie per combatterli. Ma i Deputati, scoperto in seguito l'infedeltà di questo impiegato, e fattolo dimettere dall'ufficio, se l'intesero poscia assai bene col suo successore Tettamanti, il quale si diportava a danno del parroco, a un dipresso come il Bulgaro a suo favore. Ora, mentre non consta che il Buzzi abbia scoperta la mala fede di questo secondo cancelliere, nella nota delle spese pagate dai comunisti troviamo che il 9 dicembre 1774 si pagarono L. 58. 10 per una tovaglia e mantili, che non dovendo certamente servire per l'ufficio comunale, non è improbabile fossero desti-

nati per la tavola del signor D. Ludovico Peregrini, che in tal giorno appunto dava principio alle trattative pel componimento amichevole della lite. Certo è che a costui non necessitava l'abilità diplomatica di Cavour, nè l'acume perspicace di Bismarck per persuadere ad un povero curato la convenienza di accettare una transazione che ponesse fine alle discordie tra parroco e parrocchiani e alle gravose spese di litigio; spese delle quali il parroco, anche nel caso di favorevole sentenza, per molti anni non avrebbe potuto riavere un pieno indennizzo. Il Buzzi, benchè a malincuore, si rassegnò ad accettare le proposte del Peregrini, ed il giorno 11 febbraio 1775 firmò l'atto con cui, rinunziando ampiamente alla causa pendente presso il Regio Ducal Magistrato Camerale, si dichiarava contento che la prestazione annua fosse di lire quattrocento di grida, cominciando dall'anno 1774 in avanti, protestandosi di non più cercare alcuna cosa dipendentemente da detta causa.

Il Tribunale approvò l'accomodamento; ma pentito il Buzzi d'averlo accettato, il giorno 21 del seguente marzo si recò a Milano con nuove istanze per esimersi dal rimborso alla Comunità di quanto aveva ricevuto in più sugli anni precedenti; ma vennegli risposto essere inutile un nuovo ricorso dopo il componimento fatto dal R. Delegato, e doversi riguardar questo affare come finito. Tale risposta addolorò sifattamente il Buzzi, e ne fu la sua salute scossa a segno, che, ritornato a Pognana, si pose a letto, e il giorno 7 del seguente mese di aprile era freddo cadavere nella casa parrocchiale.

Prima di morire ordinò che il suo corpo venisse sepolto vicino alla porta della chiesa parrocchiale, dicendo: « Voglio che, come i miei parrocchiani mi hanno calpestato in vita, mi calpestino anche dopo morto ». E la congrua parrocchiale, invece di essere di L. 506 circa, quale volevasi dal curato Buzzi, secondo le gride, coll'aggiunta del 12 $^1/_2$ per cento, venne fissata in milanesi L. 456 ed alcuni soldi; fermo l'obbligo al

parroco *pro-tempore* e non al Comune di pagare le sovrimposte sui beni parrocchiali.

Bisogna confessarlo: il curato Buzzi si ebbe i suoi torti: non doveva servirsi del favore della legge per pretendere il pagamento della congrua in moneta di grida, dopo aver accettato il corso abusivo; doveva usare maggior lealtà durante l'agitazione della lite, e non compromettere il decoro della sua dignità con escandescenze deplorevoli, nè fornir argomento agli avversari di tacciarlo come meno zelante pel suo ministero, e troppo degli interessi temporali. Ma si ebbero i loro torti anche i comunisti: se il parroco doveva sottostare, in forza della legge, alle sovrimposte comunali, contrariamente a quanto gli avevano promesso, era giusto che venisse ricompensato per tali balzelli; che se la Ducal Magistratura obbligava i parroci a pagare le sovrimposte, obbligava eziandio i Comuni a pagare le primizie e congrue al corso di grida e non di piazza. Ah le tovaglie e i mantili!

Pianezza, Pizzala e Mazza.

Gio. Battista Pianezza di Casalzuigno in Valcuvia successe al Buzzi nel governo parrocchiale, e lo tenne fino al 1783, anno in cui meritossi la nomina di canonico del Duomo di Como. Da uno stato attivo e passivo da lui compilato, si rileva che la parrocchia era ancora di collazione reciproca del Sommo Pontefice e del vescovo di Como. Nell'archivio si conserva una sua lettera al curato Pizzala, con data del 15 ottobre 1793, risguardante il diritto di proprietà del parroco di Pognana sopra una pianta di noce sita vicino alla chiesa detta Fighino.

Carlo Pizzala di Molina, dalla parrocchia di Peglio Superiore venne a questa traslocato il 1784. Era alto di statura e di dignitosa presenza; portava in dito un anello di grande pregio, e, più che per l'anello, esso era pregevole per il non

comune talento onde era fornito. Nel dodicennio in cui fu parroco promosse con assiduità gli abbellimenti della chiesa, l'acquisto di ricche suppellettili, eccitando i parrocchiani presenti e quei che trovavansi in Germania ad offrire generosamente pel lustro della propria parrocchiale. Ma dovendo recarsi con frequenza presso una ricca famiglia, di cui amministrava i beni, fu fatto segno non solo alla tradizionale maldicenza del paese, ma all'odio mortale di taluno, il quale assoldò due scellerati (si assicura che fossero della famiglia Meroni) perchè lo trascinassero ad affogarlo nel lago. Costoro, avutolo una notte nelle mani, sotto finta di visitare un infermo, e strettogli una corda al collo, già correvano precipitosi verso il lago; ma la Provvidenza dispose che un Luzzani venisse appunto allora dalla riva a Pognana e lo liberasse dai sacrileghi sicarî. Il curato Pizzala, in segno di devozione e riconoscenza alla B. V. del Carmine, in tal frangente da lui invocata, fece erigere a sue spese la cappella che ancora vedesi sul fondo parrocchiale alla Zucca. Deliberossi inoltre ad abbandonare la parrocchia: offertagli dal vescovo l'arcipretura di Bellagio o la parrocchia di Vertemate, egli optò per questa, benchè meno onorifica. Vi si recò nel giugno del 1796, e ivi morì il 6 settembre dell'anno 1805.

Giovanni Mazza, dalla parrocchia di S. Sisinnio in Valle Intelvi, fu chiamato a successore del Pizzala. Uomo assai colto e zelante nell'esercizio del suo ministero, ravvivò e promosse la divozione alla Madonna del Carmine, illanguidita dopo la soppressione della confraternita ed in seguito alle idee volterriane recateci dai giacobini francesi. Colle vistose offerte dei parrocchiani il Mazza, nel 1801, instaurò con grande pompa la festa settennaria del Carmine, ed alla pratica di fare la *Via Crucis* (dalla parrocchiale alla chiesa di Canzaga) sostituì quella del canto, in alcune domeniche d'ogni mese, delle sette allegrezze all'altare della B. V. - Pizzala, ricco di censo proprio, non erasi curato della coltivazione e manutenzione dei fondi parrocchiali, e Mazza, che, oltre all'esser povero, aveva con

sè il padre ottuagenario e due sorelle, richiesto invano un sussidio ai comunisti per le necessarie riparazioni, risolse di migliorare altrove la propria posizione. Presentatosi al concorso e dal vescovo Rovelli, che ben ne conosceva l'ingegno e i meriti, eletto arciprete di Bellagio, i Pognanesi gli offersero una somma piuttosto rilevante per le ripazioni ai fondi, a patto che rinunciasse alla nomina. Ma l'offerta era venuta troppo tardi per essere accettata; contrasse invece un debito di lire quattrocento per recarsi alla nuova residenza. Mazza, mentre dai ricchi e beffardi Pognanesi era qui denominato *el curat sesin,* si ebbe costantemente a Bellagio quella stima e venerazione che bene erano dovute alle distinte sue doti di mente e di cuore. Disimpegnò onorevolmente le funzioni di delegato pel culto al tempo del governo napoleonico e di subeconomo sotto il regime austriaco. Negli ultimi anni di sua vita era divenuto cieco, e, morendo, lasciò ne' suoi parrocchiani la più cara ricordanza, che è viva tuttora, delle sue esimie virtù.

Carlo Luigi Isepponi.

Alto di statura, magro, ossuto, color olivastro ben carico, sguardo severo ed affettuoso, ampia bocca, riso sperticato e schietto; lunga zazzera nera cadente sulle spalle; due orologi ai taschini con ciondoli preziosi; lunga pipa alla bocca e lunghi stivali alle gambe, ecco Carlo Luigi Isepponi, con cui ebbi l'onore di sedere una volta a mensa nella casa prepositurale di Laglio, mentre ero ancor chierico imberbe. Di lui, avendo il curato Maggi suo successore tramandato molte notizie in altro registro che conservasi nell'archivio, mi limiterò a fare solo alcune rettifiche ed osservazioni in omaggio alla verità storica e per meglio far conoscere l'uomo.

Il Maggi, censurando la satirica inscrizione che, composta dall'ex prete Brambilla, venne scolpita sul monumento che i parrocchiani eressero in chiesa all'Isepponi, così si esprime:

« Se tu vai anche colla più buona lente a' tuoi occhi cercando in questo Comune gli abbellimenti ed adattamenti a sue spese fatti praticare dall'Isepponi, non li trovi al certo. Accrebbe delle due camere superiori la casa parrocchiale, come lo dimostra l'atto di sua consegna, ed a coltura rese qualche campicello e ne fu in abbondanza compensato dalle roveri esistenti a suo favore vendute. Lo studio, la scala, il primo braccio cioè, il giardinetto attiguo allo studio, l'allargamento della strada, che dalla porta parrocchiale arriva sino alla cappelletta nuova, l'ingrandimento del giardino, nelle quali opere impiegò L. 1287, sono opere dello scrivente ». L'avere il Maggi speso più di un migliaio di lire in abbellimenti alla casa e migliorìe al giardino parrocchiale, non è una ragione per negare che prima di lui, e per lo stesso scopo, abbia potuto spendere altrettanto l'Isepponi; prova solo che questi prima di morire non fece tutto quanto era desiderabile fosse fatto.

Ora le opere eseguite dall'Isepponi si veggono anche senza l'aiuto della lente, e sono due pezzi di strada da lui fatti sgombrare da grossi macigni sulla via di Quarzano e di Riva, nonchè l'offerta generale che sborsò per la costruzione del ponte sopra la valle di Pescaria. Il fondo alla Zucca, che non era altro che un zerbo infruttifero, venne a sue spese ridotto a coltivo, con impianto di viti, olive e gelsi. L'Isepponi lasciò al suo successore quattromila e più piedi di viti in ottimo stato da dare oltre venti brente di vino; nei boschi un capitale in legna matura di più centinaia di lire, oltre a molte olive, noci e castani. Queste cose, ancor note oggigiorno, già lo dovevano essere quando scriveva il Maggi; ma forse egli non vi prestò fede, perchè non comprovate dall'atto di consegna, come le due camere aggiunte alla casa parrocchiale.

Isepponi fu cogli amici e parroci della pieve ospitale e generoso sino alla prodigalità; coi parrocchiani sovente burbero, bisbetico, impetuoso, ma sempre compassionevole a' mali altrui e largamente benefico. Altercando un giorno sotto la finestra della salà due padri di famiglia sulla somma in denaro

da prestarsi per l'esenzione dei loro figli dal servizio militare, Isepponi gettò loro una genova e i giovani furono liberi. Coi ricchi non era punto adulatore o strisciante, ma franco e imperterrito con chichessia.

Carlo Maggi.

Al tutto dissimile, tanto fisicamente che moralmente, anzi un vero contrapposto dell'Isepponi, fu il suo successore Carlo Maggi, dalla parrocchia di Barna qui traslocato nell'agosto dell'anno 1841. Tozzo di persona, con gambe assai corte, occhi sporgenti dalle orbite, vivaci, maliziosi; viso pienotto, bel colorito incarnato, fisonomia gioviale. Conversando, irritavasi alquanto se alcun dissentiva dalle sue idee e giudizî, e colla compitezza di modi e profluvio della parola, che aveva facile ed insinuante, sapeva trascinare a sè l'uditore, stordito se non del tutto convinto. In gioventù, avendo studiato legge a Pavia per dedicarsi all'avvocatura, erasi *digrossato* nell'arte della simulazione e raggiri legali; onde, « son piccolo - soleva dire - ma sono un grano di pepe ». I Pognanesi, avvezzi alla selvaggia bonarietà e schiettezza dell'Isepponi, pare che più lo temessero che non l'amassero. Eppure Maggi fu meritevole d'affetto e riconoscenza, avendo, con salute precaria, adempiuto o fatto adempire, a proprie spese, ai doveri del suo ufficio di parroco per circa venti anni, in cui consumò buona parte del vistoso suo patrimonio. Maggi fu molto generoso verso la chiesa, alla quale, oltre i doni ed offerte in denaro, di cui fece egli stesso accurata memoria nei registri della fabbriceria, lasciò, morendo, lire quattrocento di Milano, colle quali vennero rimessi a nuovo i telari delle finestre del coro. Col denaro spettante ad alcuni legati e qualche centinaio di lire proprie, comperò il ronco sopra il giardino, per allontanare dalla casa parrocchiale qualche tizio che, oggi o domani, non avrebbe mancato di recar molestie ai parroci per tempo; e per tale acquisto, io e i miei successori, dobbiamo

esser grati a questo accorto *grano di pepe*, e benedirne la memoria. Maggi si ebbe la stima e l'affetto di tutto il clero della Pieve, che accorse numeroso a rendergli sulla fossa l'ultimo tributo d'amicizia l'11 maggio 1861, e i parrocchiani stessi, che vivente non gli accordarono il privilegio di esimerlo dalle maldicenze e calunnie loro, con edificante mestizia tutti assistettero ai suoi funerali, che, all'opposto di quelli dell'Isepponi, furono assai decorosi.

E qui reputo opportuno il fare cenno di due fatti che mettono in piena evidenza la diversità di carattere di questi due parroci Isepponi e Maggi. Un tale signor Giuseppe Rebay, notissimo faccendiere ed insuperabile azzeccagarbugli, nominato o fattosi nominare esecutore testamentario da certa Luzzani, che aveva disposto un lascito di milanesi L. 300 per suffragi all'anima propria, si intascò la somma, e fabbricata di sua mano una tomba, la fece, il dì d'Ognissanti, collocare in mezzo alla chiesa a scarico del legato. Isepponi, sdegnatissimo, la fece gettare fuori della porta, e pubblicamente tacciò di ladroneggio il Giuseppe Rebay, il quale, avvezzo forse da molto tempo a simili esercizî, non si disturbò punto, ma, fatto dono della tomba alla chiesa di Careno, pensò tranquillamente a vendicarsi.

Dopo non so quanto tempo il Giuseppe Rebay, avuto in casa propria il parroco per bere un bicchier di vino, lo fece percuotere da uno scellerato suo figlio; onde la chiesa restò senza tomba, e l'Isepponi si ebbe da mano sacrilega le busse.

Nel 1855 lo stesso Giuseppe Rebay propose al Comune di dare lire ottomila per la fusione di un nuovo concerto di campane, a quei patti e condizioni accennate dal Maggi nella sua relazione che scrisse su questo libro; relazione a cui, per l'amor del vero, io aggiunsi una noterella. Ora è a sapersi che se la proposta del Giuseppe Rebay venne finalmente accettata, lo fu per la sagace e sapiente mediazione del parroco stesso, che a gran fatica riuscì a persuadere gli oppositori, che quando i patti del Giuseppe Rebay fossero perti-

nacemente rifiutati, il legato non verrebbe adempito, con grave danno del decoro del paese. Laonde, se Pognana si ebbe l'ornamento di un buon concerto di campane, si deve riconoscenza anche alla melliflua e carezzevole eloquenza del *grano di pepe;* invece del quale, se era parroco l'Isepponi, Dio sa su qual torre il tenace Giuseppe Rebay avrebbe fatte collocare le campane, in adempimento del legato.

NOTA

Don Marco Aggi, morto il 20 luglio 1881, fu il penultimo parroco di Pognana, dove venne traslocato dalla vicaria di Gaggino nell'ottobre del 1861. Pare che, nel ventennio del suo governo parrocchiale, non abbia lasciato altra memoria di sè che questa infelicissima monografia, a cui s'è fatta grazia di pubblicarla, perchè altri, sceverato il grano dal loglio, potrà cavarne buona farina. Certe quisquiglie, che occupano parecchie pagine del ms. Aggi e che sono frutto della umana miseria, potevano facilmente omettersi; non lo si è fatto, perchè servono a caratterizzare tanto l'epoca a cui si riferiscono, quanto lo scrittore che le ha raccolte.

Un episodio della Rivoluzione Francese

in Valtellina

(Da un manoscritto contemporaneo).

Esiste in Morbegno, nel palazzo Malacrida [1], oggi proprietà del dottor Luigi Noali, un voluminoso manoscritto *in folio,* il quale ha il titolo seguente: « *Memorie Storico-Critiche Genealogiche o sia raccolta di varie distinte notizie intorno alla Famiglia Malagucina tratte da pubblici istrumenti e vari libri stampati e manuscritti cominciando dal primo ascendente venuto in queste parti fino ai nostri tempi fatta da Giuseppe Malagucino e dedicata alli amati suoi successori. - L'anno del Signore MDCCLXIX (1769)* ».

Il dottor Noali mi permise gentilmente di consultarlo, e però ora, nel darne notizia e nel mandarne alcuna parte alla luce, gliene rendo grazie pubblicamente. Il manoscritto, il

(1) Il palazzo Malacrida, edificato verso la metà dello scorso secolo da D. Pietro Malacrida sul pendìo del monte, domina il borgo; la costruzione architettonica, l'atrio adorno di stemmi e di innumerevoli stucchi alla Luigi XV, sedili, balaustre, parapetti di vivo finamente e bizzarramente scolpiti, lo stile delle alte specchiere e degli intagli sugli usci, persino alcuni ninnoli, come una medaglia di Voltaire, l'aria stessa, direi quasi, che si respira in quelle sale dipinte, danno un' idea completa della vita descrittaci dal Parini, e ci pare di vederci davanti un codino incipriato, o un viso armato d'occhialino ed adorno di nei posticci, con una pettinatura a più piani. Senza dubbio questo è il più suntuoso palazzo della borgata. Il salone contiene ornati di Giuseppe Coduri (1761), ed un affresco di Cesare Ligari rappresentante il trionfo delle arti e delle scienze (1761). Altri dipinti, fra cui l'Aurora e le Tre Grazie, il trionfo di un poeta, che credo il Tasso, adornano le volte di altre sale. Sopra lo scalone si ammira il *ratto di Ganimede,* del nostro concittadino Gio. Pietro Romegialli. La famiglia Malaguccini si fuse poi colla Malacrida per ragioni di parentela; ambedue ora sono estinte.

quale è opera di Giuseppe Malagucini [1], nella sua maggior parte fu steso tra il 1769 ed il 1795, e, come appare dal grosso carattere uniforme, consecutivamente. Due brani furono aggiunti dopo il 1798. Dall' ultimo di questi stralcio le notizie seguenti: Dopo narrate alcune domestiche sventure, Giuseppe Malagucini, scrive:

« .... Mà forse parve a Dio, che i passati travagli fossero pochi, da che in seguito me ne diede degl' altri in altro genere non meno pesanti. Scosso il giogo, ch' ebbe la Valtellina de' Griggioni [2] l'anno MDCCLXXXXVII li XIX Giugno, dopo varie corse ed ambasciate che ferono i deputati della valle fino a Vienna, cadde in capo ad alcuni particolari del Paiese, che

(1) Il ritratto dell'autore precede il manoscritto: è un bel tipo di nobile del secolo XVIII, dal viso paffuto e sbarbato, cinto di capelli incipriati: spiega l'effigie questo bizzarro distico: *Ista tibi Ioseph vultum dat noscere imago — quod patet in scripto prozima* (sic) *carta dabit.* Una lunga e lambiccata prefazione, irta di versi di Giovenale e del Passeroni, allora in voga, precede i lunghi capitoli sulla storia e sulla nobiltà di casa Malagucini. Il compilatore di queste memorie, che si valse senza dubbio del ricco archivio del benemerito Giacinto Fontana, oltre che di quello del proprio casato, ogni qual volta una nuova parentela, per ragion di matrimonio, entra in casa Malagucini, ce ne dà lo stemma a colori e l'albero genealogico; quest'ultimo « *ex archivio Fontana extractum* ». In tal modo noi veniamo a conoscere direttamente le famiglie *Lulmo, Rusca, Filipponi, Castelli San Nazaro, Guarinoni, Paravicini, De Vertemate, Paribelli, Pellizzari, Quadrio, Pestalozzi, De Mohr* e *Benzoni.* Anzi, di ciascuna di queste l'autore tesse una breve monografia, valendosi di opere stampate e di notizie favoritegli di solito dal Fontana o dall'abate Quadrio.

La storia della famiglia, che incomincia con Alberto della Fontana d'Aurera, venuto in Valtellina nel 1324, come appare da istrumenti citati, continua sino alla fine dello scorso secolo, verso il qual tempo si spense anche il casato, se non erro, coi nipoti dello scrittore stesso. Grande studio pone l'autore nel dimostrare la nobiltà della famiglia, ed a questo scopo trascrive un diploma di fiducia del 10 novembre 1466, rilasciatogli da Bianca Maria Sforza, che io pubblicherò in altra occasione. Parlando del Sacro Macello, fa rilevare l' importante parte che vi ebbe Giacomo Antonio Malagucino, il quale fu in relazione epistolare con Gian Giacomo Robustelli: di queste lettere e di altri documenti, alcuni sono riportati, altri soltanto citati come esistenti nell' archivio famigliare, come nota la rubrica consueta « *extat domi* ». Delle lettere e di altri documenti importanti darò notizia in altra occasione: le carte citate verranno date in luce, se, con l'aiuto solerte del Dottor Noali, potrò rinvenirle negli avanzi dell'archivio.

(2) Sulla fine del secolo XVIII l' accostamento del Governo delle Tre Leghe alla politica reazionaria dell'Austria e la notizia delle agitazioni di Francia, avevano messo negli animi dei Valtellinesi il desiderio di staccarsi completamente dai Grigioni e di seguire le vicende della Lombardia. Infatti il 13 giugno 1797, dal pulpito della collegiata di Sondrio si bandiva la rivoluzione, senza che i magistrati grigioni potessero fare altro che abbandonare la Valle. Divise erano le opinioni dei Valtellinesi riguardo il nuovo governo; ma i più propendevano per l'unione colla Repubblica Cisalpina. Dopo molto ondeggiare e numerose ambasciate senza conclusioni, dopo i torbidi del Bormiese suscitati dal conte Lechi, e l'inutile venuta di Murat nella Valle, il generale Bonaparte dichiarava la Valtellina unita alla Repubblica Cisalpina, e poi tornava in Francia (14 novembre 1797).

predominavano, di unirsi alla repubblica Cisalpina, perchè con ciò prevedevano, come, diffatti, successe li 21 Ottobre 1797, apprirsi, al loro interesse, ed ambizione una strada molto ampia di grandeggiare ed arichirsi, sorpassando a larga mano li sconcerti che di poi venir potevano (1).

« Questa unione bastò, perchè i Popoli, credendosi offesi nella religione, tumultuassero (2), massime dopo pubblicate le leggi di soppressione dei conventi dell'uno e dell'altro sesso; della requisizione degl'argenti delle Chiese, dell'abolizione delle Confraternite, delle processioni e pubblico trasporto del Viatico e funerali. Però innaspetatamente scesero, tanto dall'uno, quanto dall'altro monte i Villani, oltre quelli del piano, sopra Morbegno, qual impetuoso, sfrenato tourente (*sic*) che non osserva leggi o misure, dove, dopo fatta requisizione delle armi in tutte le case, obbligarono con la forza ad armarsi tutti i Borghesi ed unirsi ad essi per far man bassa sopra i Signori (3); mà il maggior impeto e desolazione cadde sopra la nostra casa accagionato dall'odio, ch'avevano inverso mio

(1) Come appare da queste amare parole, il Malagucino era tra coloro che avrebbero voluto la Valle indipendente dai Grigioni, ma nello stesso tempo mantenute le antiche istituzioni, e quindi combattevano l'unione colla Cisalpina. Così opinava il Deputato Andrea Corvi, escluso dal Bonaparte, probabilmente per questa ragione, dal Corpo Legislativo.

(2) Queste reazioni, provocate dalle prepotenze e dai soprusi dei *patriotti*, dalle imposte cresciute senza misura, dalle violenze fatte alla religione ed al culto, avevano cominciato fin dall'anno precedente (1797). A Teglio il popolo, capitanato dal sacerdote Wolfango Juvalta aveva atterrato l'albero della libertà, assalito il pretorio e minacciate le case dei Besta; in Grosio, l'anno stesso, l'albero della libertà era stato sostituito con un crocifisso. Nel 1798 questi malcontenti aumentarono col pareggio (che poi fu modificato) di censo tra i monti valtellinesi e le fertili pianure di Lombardia, colla spogliazione delle chiese, dei santuari, dei luoghi pii, di tutte le loro ricchezze, coll'abolizione delle numerose religioni e delle pratiche del culto. A Delebio i commissari governativi, che vi si erano recati per ricevere i beni di una confraternita, ebbero appena il tempo di sfuggire alle ire del popolo offeso. Un Giovanni Gualtieri, fattosi capo di una specie di crociata, armò il popolo contro i « Cisalpini », come si diceva, e da Sondrio venne fino a Morbegno, dove la banda fu dispersa e il capo passato per le armi (Sissa: *Storia della Valtellina*. Milano, 1860, Vallardi, pag. 218). La memoria di questo moto è viva nelle popolazioni, che ancora ricordano le tre ragioni per cui i sediziosi dicevano di combattere: « *Per la Santa Fede; la sàl a dö parpôli; maridás quand che se n'à vöia* ».

(3) La nobiltà, diversamente da quanto era avvenuto negli altri Stati d'Europa, fu in generale la prima a veder di buon occhio le novità francesi, tanto col favorire la propaganda rivoluzionaria, prima nel campo intellettuale, poi nella pratica, quanto coll'abbracciare le riforme d'oltre alpe.

figlio per essere attualmente podestà di Morbegno (1), non ostante che a' Contadini, in singolar maniera li avesse sempre usata la possibile umanità e protezzione; tant'è vero che ponge il villan chi l'unge.

« Dunque li 13 Luglio 1798, mentre io stava in camera scrivendo di buon mattino venne mio Figlio ad avvisarmi di fuggire in casa di mia Figlia (2); ed esso si appiattò sotto il tetto di una casa, vicina alla casa nostra, dove dimorò sino alla mezzanotte, da cui si partì in abito di contadino portandosi in una stalla posta in mezzo alla campagna, dove stette sù la paglia per circa sei giorni, da dove fu poi scortato, con Gente armata sopra un Somarello perchè non poteva reggersi in piedi, parte per il timore e parte per la scarsezza del vitto, che prendeva: fu dissi così scortato fino al Lario nella tremezzina, dove eravi sua suocera (3). La peggior Tragedia, che successe in casa nostra fu inverso la povera mia Nuora, quale di poi fu chiamata l'Eroina del nostro Paiese. Ritrovavasi in casa Isolata, e senza un Vomo o Parente o Amico, che l'aiutasse. Da prima giunta di questi insorgenti, ch'ascendevano a circa due mille, fu richiesta la detta Nuora, che le dasse da magnare, e da bevere, per cui ne asciugarono una botte di vino, oltre il gran numero di formagge pane e salami, che mangiarono a proporzione (*sic*). Non contenti di ciò, vennero alle violenze, e gli misero dei

(1) Il primo Podestà di Morbegno, di cui si abbia certa notizia, è Barnaba Gaifassi, che esercitò la sua carica nel 1321. Da quest'anno fino alla dominazione grigiona, il catalogo dei podestà ci è fornito dal Quadrio (*Dissertaz. stor. crit. sulla Rezia di qua delle Alpi*, t. I), il quale probabilmente lo ebbe dall'amico suo C. Giacinto Fontana. I Podestà grigioni, che cominciano con Bartolomeo Stampa di Vico Soprano (1512-1513) sono registrati nel *Compendio di storia della Rezia sì civile che ecclesiastica* di P. D. Rosio della Porta, e nella *XX annata della Società di Storia e d'Archeologia dei Grigioni* (1890). L'ultimo Podestà reto fu Giorgio Nutt, che lasciò la Valle nel 1797. Il figlio del cronista, Andrea Malagucino, il quale aveva compiti i suoi studî con onore nel collegio dei Nobili a Parma, come ci narra suo padre, era stato eletto a successore del Nutt sotto il governo liberale.

(2) Figlia di Giuseppe fu Eugenia Malagucini, che sposò D. Ascanio Malacrida, al quale poi passò gran parte dell'archivio di casa Malagucini, insieme colle presenti *Memorie*.

(3) Andrea Malagucino aveva sposato, il 12 ottobre 1794, una giovinetta di quindici anni e mezzo, come narra suo padre, cioè D. Amalia Benzoni, figlia del marchese Francesco Benzoni e di D. Adelaide Ragazzi, che sposò in seconde nozze D. Tomaso Rosales de Ordogno I. Intendente a Pavia.

coltelli alla gola dicendoli o che volevano che gli dicesse dove era [1] il Marito o gli darebbero la morte, cui ella con viso sereno ed intrepido gli rispose che la sua vita era nelle loro mani, ma non era in suo potere il dirle dove si ritrovava, da che uno che fugge non sa neanche esso dove si vada. Il giorno appresso attrupatisi a centinaja, ritornarono in casa nostra ad assalirla con li fucili calati alla vita della stessa mia nuora, dimandando o la vita o i denari, onde ella colla connaturale sua solita graziosità, le disse, che il danaro stava presso del Consorte e non ne sapeva nulla e che si accontentavano di mobili, gissero nelle stanze, che ne avrebbero ritrovati: questo bastò, perchè ei rompessero burò, trumò (*sic*), canterà etc., e tante cose ruborono (*sic*) che giunse il danno a qualche migliaia di lire. Buon per noi, che essa avedutamente, avea fatto fuggire fuori di casa argento, gioie ed altre cose di valore, quali ella stessa alla testa di sessanta Vomini armati, di poi fece riportare in casa, perchè autane una spia dove furono riposte, minacciavano l'assalto. Non ostante questa sua eroica intrepidezza la natura non potendo più resistere a tanti insulti e violenze dovette soccombere, i spezial guisa per i striracciamenti che gli fecero ai bracci, per cui per un mese ne portò le lividure, onde ebbe a cadere svenuta con le convulsioni, per cui si dovette cacciarli sangue tre volte, e mostratala a quella canaglia in qual lagrimevole stato si trovava quella povera disgraziata giovine; uno vi fu sì barbaro ed inumano, che disse, che per farla guarire subito le si mettesse una corda al collo quale strettala ben bene era l'unico rimedio. Le dissero di più che si stava suonando l'agonia di suo Marito e perciò preparasse l'Oglio Santo, che volevano, che il maggior pezzo del di lui corpo fosse l'orechia. Ecco fino a quale eccesso arriva l'inumanità e ferrocia dei contadini quando può arrivare a comandare. Si ponno bene descrivere i fatti, ma dipingerli a segno che si concepisca tutto

(1) La scrittura diminuisce di dimensione e diventa tremula e minuta.

l'orrore, e spavento ch'ebbero quelli che si ritrovavano in sì lagrimevoli circostanze, mente umana nol può fare » (1).

A questo punto la scrittura è diventata ancor più minuta e più tremula, ed il manoscritto finisce. Il vecchio compilatore chiude « *colla penna tinta nelle lagrime e nel dolore* », raccontando sciagure e patimenti, un'opera che aveva incominciato sotto i più lieti auspicî e che aveva dedicato a' tardi nipoti, i quali non vennero mai.

Così questa nobiltà, che ripeteva le sue origini dall'oscuro Medio-Evo, ambiva nel secolo XVIII, non potendo più compir nuove imprese e gloriose, lasciare almeno memoria di quelle compiute in altri tempi, conscia forse della prossima caduta.

Tutte le famiglie nobili valtellinesi, sulla fine dello scorso secolo e sul principio di questo, o si estinsero o subirono una radicale mutazione, *democratizzandosi,* mi si permetta la parola, ed entrando a far parte, anzi costituendone il *substratum,* della borghesia, la quale allora sorgeva. Qui incominciano i tempi contemporanei.

Morbegno, 1 settembre 1895.

GUGLIELMO FELICE DAMIANI.

(1) Evidentemente la narrazione non è finita, perchè nulla ci dice dell'esito della rivolta, nè della giustizia che si fece dei rivoltosi.

Doni alla Società

Poggi Cencio. Il giardino dei Borsieri. — (Dall'Autore).

Monti Sac. D.r Santo. Nesso e la sua pieve. — (Dall'Autore).

Almanacco-Manuale della Provincia di Como per l'anno 1895, ed Indice generale degli scritti, ecc., pubblicati negli Almanacco-Manuali 1838-94. — (Dalla Ditta editrice F. Ostinelli di C. A.).

In memoria del cav. ing. Filippo Rienti, morto il 31 dicembre 1894. — (Dal signor avv. Filippo Andina).

Indice del Volume Decimo

L'Editto di Iante (GIUSEPPE COLÒ) . . . . . *Pag.* 7
Codice diplomatico della Rezia (*continuazione*) (D.r F. FOSSATI) . . . . . » 29
Lettere ducali viscontee. Vol. III (EMILIO MOTTA) . » 69, 153
I Vicedomini e la loro dominazione in Valtellina (GUGLIELMO FELICE DAMIANI) . . . . . » 117
Inizio di una Bibliografia Comense. Lettere *N, O, P* » 169
Storia della Parrocchia di Pognana (MARCO AGGI) . » 237
Un episodio della Rivoluzione Francese in Valtellina (G. F. DAMIANI) . . . . . » 293

Varietà:

L'Abbazia di S. Pietro in Vallate (G. F. DAMIANI) . » 63
Di un libro di Antonio Bormastino (G. COLÒ) . . . » 67
Pergamene Valtellinesi del secolo XV (G. F. DAMIANI) » 207
Bibliografia Comense 1892 (supplemento) 1893, 1894 » 133, 221
Commemorazione di Cesare Cantù (*con ritratto*) (D.r SOLONE AMBROSOLI) . . . . . » 215

Cenni necrologici:

Cav. ing. Filippo Rienti (FOSSATI) . . . . . » 219
Cav. ing. Antonio Monti (*con ritratto*) (AMBROSOLI) » 220

Resoconti delle sedute sociali . . . . . » 147, 215
Elenco dei Soci . . . . . » 150, 234
Doni alla Società . . . . . » 152, 299

Pubblicato il 30 settembre 1895.

DG
975
C7P4
v.9-10

Periodico Storico Comense

PLEASE DO NOT REMOVE
CARDS OR SLIPS FROM THIS POCKET

UNIVERSITY OF TORONTO LIBRARY